CERCASI numero UNO

LA STAMPA

ANNO 128. N. 298··· MARTEDI' 1 NOVEMBRE 1994 SPEDIZIONE ABBONAMENTI POSTALE - PUBBLICITA' 50% L. 1300 (*)..

REDAZIONE, AMMINISTRAZIONE, TIPOGRAFIA: 10126 TORINO, VIA MARENCO 32, CENTRALINO 011/65681. TELEX 221121. FAX 011/655306. REDAZIONE DI ROMA: VIA BARBERINI 50, TEL. 06/472501, FAX [illegible]. REDAZIONE DI MILANO: PIAZZA CAVOUR 2, TEL. 02/780521. FAX 02/28100442. ABBONAMENTI: 10121 TORINO, VIA ROMA 80, TEL. 011/6568 3343/335; 011/535834. FAX 011/5627956. TARIFFE PER L'ITALIA: 6 NUMERI (C.C. POSTALE 7104) CONSEGNA DECENTRATA ALLA POSTA ANNO L. 288.000. TARIFFE PER L'ESTERO: L. 540.000. COPIE ARRETRATE L. 2.000. USA: LA STAMPA (USPS 664-930) PUBLISHED AND PRINTED DAILY IN TURIN (ITALY). $ USA 800 YEARLY. SECOND CLASS POSTAGE PAID AT L.I.C. NEW YORK AND ADDRESS MAILING OFFICES. SEND ADDRESS CHANGES TO LA STAMPA C/O [illegible] USA INCORPORATION - 3552 48TH AVENUE - L.I.C. NY 11101 - 2421

(*) PREZZI «TANDEM»: L. 1.400, CON «IL MATTINO DELL'ALTO ADIGE»; L. 1.700, CON «LA CRONACA DEL NORD-EST»; L. 1.800, E A RICHIESTA ANCHE «IL CORRIERE» O «CORRIERE DI SAN MARINO»; L. 1.900, E A RICHIESTA ANCHE «LE NOTIZIE». PREZZI DI VENDITA ALL'ESTERO: ALBANIA Lek. 150; AUSTRALIA $ A. 4.00; ARGENTINA Pesos 4; AUSTRIA SC. 26; BELGIO FB. 75; [illegible] C/$ 3.50; BULGARIA Leva. 140; CANADA $ C. 3; CIPRO Mils. 650; CROAZIA K. 8.5; DANIMARCA KR. 15; EGITTO E.P. 5.000; [illegible] DRA FMK 10; [illegible] 12; GERMANIA D.M. 3.50; GRECIA DR. [illegible]; INGHILTERRA P. 1.30; LUSSEMBURGO FL. 75; MALTA Cents 50; MESSICO NS. 10; NORVEGIA KR. 15; OLANDA FL. 4; PORTOGALLO Esc. 300; SLOVENIA Tall. 200; SPAGNA PTS. 200; CANARIE PTS. 300; [illegible] NO. ?; SVEZIA SKR. [illegible]; SVIZZERA FRS. 3.00; SVIZZERA TICINO FRS. 2.50; UNGHERIA FRN. 215; USA $ 2.50

CONCESSIONARIA ESCLUSIVA PUBBLICITA': PUBLIKOMPASS [illegible] 20123 MILANO, VIA CARDUCCI 29, TEL. 02/894701, FAX 02/864704/80. 10126 TORINO, CORSO MASSIMO D'AZEGLIO 80, TEL. 011/65211, FAX 011/6521500. 00184 ROMA, VIA QUATTRO FONTANE 15, TEL. 06/4825804, FAX [illegible]. 90139 PALERMO, VIA LINCOLN 19, TEL. 091/6235100, FAX 091/6176983. TARIFFE: MODULO MM 45X30: FESTIVI, POSIZIONE O FAX IN REGIME TARIFFA IN PARENTESI. OCCASIONALI 1.050.000 (1.256.000). COMMERCIALI 970.000 (1.164.000); RICERCHE DI PERSONALE, IL VENERDI', [illegible] (1.164.000), VENERDI' + DOMENICA 1.240.000; FINANZIARI LEGALI 970.000 (1.164.000); NECROLOGI 14.500 LA PAROLA (FAMIGLIA 11.300); ANNIVERSARI E RINGRAZIAMENTI 13.500; ECHI DI CRONACA 29.000 LA LINEA; ECONOMICI VEDI RUBRICHE. Piu' IVA

IL GIORNALE SI RISERVA DI RIFIUTARE QUALSIASI INSERZIONE

OGNI MARTEDI. RAI Di tutto, di più.

BOLZANO E TRIESTE

QUEI DUE CONFINI CALDI

NUVOLE procellose, già da qualche tempo in agguato, si sono di colpo addensate ieri sui due confini italiani politicamente più delicati, quello sloveno a Est e quello altoatesino a Nord.

La crisi tra Roma e Lubiana, internazionalmente la più visibile delle due, bolliva da un pezzo a fuoco lento. La lista del contenzioso è presto fatta. Il problema della revisione dei trattati di Osimo stipulati, per definire e chiudere le pendenze confinarie ed etniche, dai governi dell'ex Jugoslavia e della Prima Repubblica italiana; la spartizione del territorio su cui è insediata la minoranza italiana in Istria, dopo che questa è stata divisa e assorbita per una parte dal nuovo Stato sloveno, e per la parte maggiore dal nuovo Stato croato; l'annosa questione dei beni abbandonati dagli esuli istriani; la recente e controversa questione della possibilità per gli esuli di ricomprare le loro proprietà abbandonate, o confiscate dalle autorità jugoslave, negli anni in cui l'Istria fu comunistizzata e intensivamente slavizzata.

La disintegrazione dell'ex Jugoslavia ha insomma prodotto un cumulo improvviso di materiali combustibili su cui, purtroppo, soffiano spesso i nazionalisti e gli estremisti delle due parti. I successi elettorali di An nel Triestino, insieme con l'entrata di una pattuglia dirigente dell'ex msi nel governo, non hanno certo contribuito a soffocare il pericolo d'incendio di una nuova «questione orientale» che, in certi accenti più esasperati, ricorda addirittura l'infelice «questione adriatica» di dannunziana e mussoliniana memoria. Va dato comunque atto a Fini di aver saputo evitare, con un suo recente discorso a Trieste, la tigre dell'irredentismo sciovinistico su cui lo volevano far salire gli ultrà del neofascismo locale. A maggior ragione va dato atto a Berlusconi, e in particolare al ministro Martino, di aver ripetutamente cercato la linea dell'accordo bilaterale ed europeo con la controparte slovena: ciò è stato ampiamente testimoniato negli accordi raggiunti, e purtroppo solo apparentemente consolidati, durante l'incontro di Aquileia del 10 ottobre fra il

Enzo Bettiza

CONTINUA A PAGINA 2 TERZA COLONNA

Il governatore: non toglieteci il potere di vigilanza. «Rischio d'inflazione»

«Bankitalia non si tocca»

Fazio: l'economia va, il lavoro no

ROMA. Nuova tappa nelle polemiche sul ruolo di Bankitalia. All'interno della maggioranza c'è chi vuole affidare a un ente autonomo la vigilanza sulle aziende di credito? Il governatore Antonio Fazio, parlando ieri alla celebrazione della giornata del risparmio, risponde che sarebbe pericoloso. Perché, precisa, per tutelare il risparmio dei cittadini, la Banca d'Italia deve sapere che cosa succede dentro le banche. E nel frattempo ammonisce il governo: per l'economia italiana, col debito pubblico che c'è, il rischio è l'inflazione.

Le ultime prese di posizione del governatore trovano conferma nel Bollettino semestrale della Banca centrale. Dai dati e dalle analisi emergono: una ripresa energica che però non crea nuovi posti di lavoro, rischi di ritorno dell'inflazione da combattere con una politica monetaria severa; l'incognite degli alti tassi sui bot.

Stefano Lepri A PAG. 3
con un commento
di Alfredo Recanatesi

INCHIESTA SULLA RIPRESA

Più dollari meno benessere

WASHINGTON. Strano «miracolo», quello dell'economia Usa nell'epoca di Clinton (foto). La produzione aumenta, la ricchezza pure, ma non riesce a diventare benessere.

di Vittorio Zucconi A PAG. 11

Fini a Bossi: ora basta

«Al voto, se la Lega continua così» Finanziaria, primo ok alla Camera

Il leader di An, Gianfranco Fini

ROMA. «Basta, se la Lega continua così non resta che una strada, quella delle elezioni». Gianfranco Fini coordinatore di Alleanza Nazionale è sceso in campo contro il più irrequieto alleato della coalizione: Bossi. Il leader del Carroccio ha ribadito ancora ieri la richiesta di una verifica politica. Fini non ci sta: «Non c'è niente da verificare. La Lega voti la Finanziaria». Critiche anche da Forza Italia. E Buttiglione spiega: «Vedo con preoccupazione che questo governo si sta sfasciando». Intanto dalla Camera arriva il primo ok alla manovra.

F. Amabile, A. Minzolini e A. Rapisarda ALLE PAG. 2 E 25

Denuncia di Messori, coautore del libro di Wojtyla

«A Roma c'è chi vuole far dimettere il Papa»

«Ma lui ha grinta, non intende passare la mano» Il Pontefice: più Chiesa in una società giusta

CITTA' DEL VATICANO. «Il Papa non pensa a preparare la sua successione, non ha nessuna intenzione di dimettersi, ma guarda al futuro, cercando di rispondere alle tante sfide del mondo moderno»: lo scrittore cattolico Vittorio Messori commenta le nuove nomine cardinalizie, smentendo le interpretazioni dei commentatori che le hanno lette come un'ipoteca sul Conclave che potrebbe essere chiamato ad eleggere il successore di Wojtyla. Secondo Messori, è in atto un'operazione («Non voglio parlare di congiura») che «cerca di battere sulla grancassa del Papa vecchio e malato, per creare l'idea di un vuoto che, per brama di potere, resta al suo posto nonostante le sue condizioni precarissime e per questo assai dannoso per la Chiesa. Insomma, c'è un tentativo nemmeno troppo mascherato di costringerlo alle dimissioni». Ma il toto-successione è avviato: 7 i candidati possibili; Martini, Ruini, Danneels, Moreira Neves, Puljic, Vik e Arinze.

S. Berrettoni A PAG. 7

IL CONCLAVE DEL DUEMILA

L'identikit dei papabili

ROMA. E' per definizione un «pronostico impossibile»: chi succederà a Wojtyla sul trono di Pietro? Ma i possibili identikit dei «papabili» già circolano in Vaticano.

di Domenico Del Rio A PAG. 7

A Parigi il finanziere era ospite di un'attrice

Mach, latitanza dorata con un trasloco al mese

PARIGI. Ferdinando Mach di Palmstein, il finanziere amico di Bettino Craxi e «collettore» delle tangenti finite negli Anni 80 al psi fermato l'altro ieri a Parigi dopo un anno e mezzo di latitanza, era ospite in casa di un'attrice, Domiziana Giordano, la diva che ha interpretato il film «Nostalghia» di Andrej Tarkowskij. Il «cassiere» del Garofano era arrivato in Boulevard Saint-Germain due settimane fa, quando la Giordano stava per partire per gli Stati Uniti.

«Cambiava covo ogni 20-30 giorni», ha sostenuto il comandante dei carabinieri che hanno seguito i suoi spostamenti negli ultimi giorni. Ieri, intanto, gli è stato confermato lo stato di detenzione. Forse già oggi sarà sentito dagli inquirenti italiani. Per l'estradizione, occorrerà attendere un paio di settimane. Anche Antonio Di Pietro vuole sentirlo, usufruendo della rogatoria internazionale.

Benedetto e Pieracci A PAG. 5

INTERVISTA ALLA MOGLIE

«La nostra vita in fuga»

IBIZA. «Non era un uomo in fuga, anzi in questi mesi abbiamo fatto una vita normale». Parla Tracy Roberts, moglie di Mach di Palmstein: «I suoi amici l'hanno mollato, e io ho paura».

Flavio Corazza A PAG. 5

Costa assicura: non è epidemia. Mercati allo sbando, dopo il pesce tocca all'ortofrutta

Colera, la paura dilaga nel Sud

Dieci i casi a Bari, allarme a Palermo e Napoli

Guerra di clan, ucciso a 16 anni

A Napoli, vendetta della camorra Seviziato e sepolto nella calce viva

di Fulvio Milone A PAGINA 13

Banche, la Comit all'attacco

Domani il consiglio, la Borsa va su Voci di opa su Ambroveneto o Bna

di Valeria Sacchi A PAGINA 26

«Piovono asteroidi sulla Terra»

Un falso programma tv della Cbs semina il panico negli Stati Uniti

di Franco Pantarelli A PAGINA 10

BARI. Sono diventati dieci i casi ufficiali di colera. E una certezza comincia a preoccupare le autorità sanitarie: non soltanto il pesce mangiato crudo, ma anche la verdura lavata male può trasmettere il batterio «El tor». Un'impiegata di 35 anni è ricoverata a Casamassima con colera e salmonellosi: il 21 ottobre ha mangiato verdura cruda e insalata russa preparata con uova non fresche. E' lei il decimo caso comunicato dal ministro della Sanità Raffaele Costa, che ribadisce ancora una volta: «Non c'è rischio di epidemia». Ma come non hanno funzionato le assicurazioni sul pesce (il mercato è crollato e il settore perde dieci miliardi al giorno), non ottengono molti risultati neppure quelle per i prodotti ortofrutticoli. Intanto la paura di contagio si estende ad altre regioni. Intanto, in Campania e a Palermo sono state intensificate le misure di controllo e prevenzione.

S. Tarantino A PAG. 14

UN VIBRIONE DI TROPPO

MA il colera è di destra o di sinistra? I direttori dei nuovi telegiornali non l'hanno ancora stabilito. Ma è certo che sui nostri ottimistici Tg Beautiful la «quasi epidemia» di colera a Bari si è abbattuta come una maledizione biblica, sprofondandoli in un antico caos. E dire che andava tutto così bene, in Italia. Tutto così chiaro e semplice: Berlusconi è buono e i giudici sono cattivi; l'opposizione è Bossi «non lo lasciano lavo-

Curzio Maltese

CONTINUA A PAG. 2 SETTIMA COLONNA

Torino, la casa dello Struzzo ha perduto il manoscritto del nigeriano Wole Soyinka

Il premio Nobel smarrito all'Einaudi

E' scomparso un romanzo a Torino, fra via Carlo Alberto e via Biancamano. E' di un Premio Nobel, è stato scritto e consegnato qui. L'autore, oggi in serie difficoltà nel proprio Paese, manda a chiedere notizie della sua opera. E gli amici torinesi sono costretti a rispondere con messaggi di solidarietà imbarazzata.

L'autore è il nigeriano Wole Soyinka, incoronato a Stoccolma nel 1986. «Veniva spesso in Italia, si fermava volentieri a Torino, dove aveva buone amicizie», ci dice Egi Volterrani, il più solerte propagandista della cultura africana nel nostro Paese. Volterrani non lo dice, ma sembra che ci fossero, in riva al Po, anche amicizie femminili. Nel 1986, prima del Nobel, Soyinka era a Torino, vincitore del Premio Grinzane Cavour e, poco dopo, protagonista al Festival del Teatro Africano svoltosi nell'estate.

Da quell'incontro era nato un primo progetto con la Einaudi, che aveva pubblicato sollecitamente i testi andati in scena al Festival), con saggi di Claudio Gorlier e Ruggero Bianchi. E, nello stesso clima, Gorlier e Volterrani avevano interessato la casa dello Struzzo alla pubblicazione di un nuovo libro, che Soyinka si sarebbe impegnato a scrivere. L'assegnazione del Nobel, il 16 ottobre, fu probabilmente l'argomento decisivo. Il 16 novembre partiva il contratto per l'agente americano di Soyinka, Morton Lavy. L'editore s'impegnava a versare un anticipo per il prossimo lavoro dello scrittore, «novel» (romanzo), «entitled...»: non si chiedeva nemmeno il titolo.

L'anticipo, a quanto consta, è arrivato per tempo. Ma in via Biancamano dovettero aspettare parecchio che lo scrittore si facesse vivo. Il testo fu consegnato soltanto nel maggio 1990. «Soyinka lo aveva terminato in una camera dell'Hotel Sitea - ricorda Volterrani -. Era un dattiloscritto, con molte correzioni a penna».

Alla casa editrice lo avrebbe portato una donna, nel frattempo dileguata. Lo stesso Volterrani, che lo vide in uno scaffale dell'editore, non è in grado di dirne il titolo. Alla Einaudi non lo sanno più. (E' una sola parola, piuttosto ermetica: «Isara», come abbiamo ricostruito per altra via). Allo Struzzo ricordano soltanto che il testo non corrispondeva all'impegno concordato. Anziché un romanzo, è parso al direttore editoriale di allora qualcosa di mezzo fra il saggio e l'autobiografia. Un lettore esterno, a cui il testo fu inviato, ne sconsigliò la pubblicazione. E, un anno dopo, il titolo fu tolto dai programmi editoriali.

Nel frattempo la casa editrice ha cambiato proprietà, direttori, a un certo punto perfino la sede. Ma anche nella vita di Soyinka, da allora, sono cambiate molte cose, non certamente in meglio. Il Premio Nobel, all'opposizione da sempre, oggi è assediato, nel proprio Paese; di recente gli è stato tolto il passaporto, la maggior parte dei suoi collaboratori sono in carcere. E, dalla Nigeria, manda segnali, perché lo si aiuti: pubblicando i suoi libri in Europa.

«Che cosa succede a Torino?», ha fatto sapere a Volterrani. «Perché la Einaudi non pubblica il mio testo?». Volterrani è stato alla casa editrice, il libro non è venuto fuori. «Forse è finito in qualche cassa del trasloco, sotto un altro nome. Continueremo a cercarlo», dicono in via Biancamano; anche se a questo punto ritengono che non possa uscire più.

Per l'agente italiano di Soyinka, Luigi Bernabò, il progetto è ancora in piedi. «L'anticipo è stato pagato, il contratto non è stato disdetto, quindi per me è sempre valido». Trascura solo un particolare: che il libro non c'è.

Giorgio Calcagno

Avrebbe detto a Delogu: nega l'esistenza della cassetta o saranno guai

E l'uomo di Muccioli finì in galera

«Franz» Vismara accusato di falsa testimonianza

RIMINI. Nuovo colpo di scena nel giallo di San Patrignano, in attesa che riprenda il processo. Finisce in carcere anche Francesco Giuseppe Vismara, impiegato dell'ufficio amministrazione, l'autista che giovedì mattina avrebbe portato Tiziana Peverelli, convivente di Walter Delogu, a Milano dall'avvocato Vignoli, nell'ultimo tentativo di distruggere la cassetta che conterrebbe le minacce di Muccioli a Franco Grizzardi. Concorso in falsa testimonianza, recita il mandato. «Franz» Vismara avrebbe chiesto più di una volta a Delogu di distruggere quel nastro. Fino a mercoledì sera, dopo la drammatica udienza in tribunale. Alle 21,30 l'avrebbe chiamato per telefono e poco dopo si sarebbero incontrati: «Nega l'esistenza della cassetta o saranno guai. Non preoccuparti, se ti arrestano, alle spese pensiamo noi».

Pierangelo Sapegno A PAG. 12

Giampaolo Pansa
MA L'AMORE NO
Un romanzo per capire l'Italia
Sperling & Kupfer Editori

Il senatur non cede sulla verifica. Buttiglione: «Il governo si sta sfasciando»

Fini contro Bossi: «Ora basta»

«Se la Lega continua così si va a votare»

ROMA. Lo ammette lo stesso Silvio Berlusconi: Forza Italia perderà dal 3 al 4 per cento di voti alle elezioni amministrative parziali del 20 novembre. Un appuntamento che cade in un momento quanto mai difficile per il presidente del Consiglio che non esita a riconoscere che ne avrebbe fatto volentieri a meno. Perché in questi giorni Berlusconi è alle prese con le reazioni negative dell'opinione pubblica alla finanziaria, con l'onda montante di sospetto per gli attacchi ai magistrati di Milano (la più perniciosa per la sua popolarità) e con lo sconquasso della sua maggioranza. Dove, ormai, litigano tutti contro tutti passando sulla testa del presidente del Consiglio.

C'è il leghista Bossi che chiede una «verifica» con l'apparente intenzione di buttar giù Berlusconi e passare ad altro governo e altro scenario che escluda le elezioni (ma non c'è da giurarci che vada fino in fondo). Al momento, il ministro Speroni (che non è stato scelto come commissario per la Cee) si è semplicemente «autosospeso» da capodelegazione della Lega al governo. C'è Fini che con durezza risponde a Bossi che «non c'è assolutamente niente da verificare» e se la Lega non vota la legge Finanziaria «la strada diventa una sola...». Cioè, la crisi e le elezioni. E mentre sull'aia di Forza Italia svolazzano le piume della gran zuffa tra «falchi» e «colombe», alzano la voce addirittura gli ex dc dei Ccd Casini, Mastella.

Proprio loro, i beneficiati di Berlusconi, sempre cautissimi, escono ora allo scoperto col senso di allarme di chi sente che la nave comune rischia seriamente di affondare. E allora, conviene ascoltare per primi questi testimoni che avranno scarso peso politico ma di sicuro conservano il grande fiuto acquisito negli anni di militanza democristiana. E loro dicono (Casini) che «nel Palazzo ci sono troppi galli nel pollaio. C'è l'humus ideale per qualche episodio di sciacallaggio o per una montatura contro Berlusconi. Non so chi può innescare la miccia, ma è fuori di dubbio che ci sono tutte le condizioni perché la bomba esploda».

Detto in tono così drammatico pare l'annuncio dell'arrivo del tanto mormorato avviso di garanzia per il presidente del Consiglio. E sembra una affannosa corsa allo sciusciù di salvataggio la confessione che il ministro Mastella affida oggi all'*Unità*: «Qui la lotta è tribale. Dico la verità, a volte non mi ci ritrovo. No, non ci siamo».

Ma se i Ccd possono sperare di trovare una sponda amica nei fratelli del partito popolare dal quale si separarono (magari in vista di un governo istituzionale), gli altri alleati della maggioranza hanno ciascuno esigenze diverse. Fini, per esempio, se cadesse questo governo non saprebbe a chi rivolgersi. Anche perché la tentazione di mettere in crisi l'esperienza Berlusconi (che pare serpeggiare anche nella parte «morbida» di Forza Italia) viene proprio dal desiderio di ridimensionare Alleanza nazionale, rigogliosa più di quanto nessuno dei suoi alleati avesse previsto. Per questo Fini è costretto ad accettare la sfida in campo aperto, non avendo vie di ritirata: se Bossi cerca la crisi, la faccia. Ma poi si va a votare.

E, intanto, Fini e Tatarella prendono le distanze dal Berlusconi che continua la sua offensiva contro i magistrati di Milano, malgrado suppia che ne ricava danno elettorale certo. E Tatarella, vicepresidente del Consiglio, arriva alla conclusione che l'alleanza con Forza Italia fu «un fatto tecnico e non politico».

Da Forza Italia arriva una risposta debole e sulla difensiva alla tempesta che squassa la maggioranza di governo. «Non siamo i nemici della magistratura» giura il portavoce, Tajani. «E' certo che non esistono alternative a Berlusconi» ripete. E continua a chiedere aiuto ai popolari di Buttiglione. Proprio nel momento in cui il segretario del partito popolare dice: «Non mi auguro che questo governo si sfasci, ma vedo con preoccupazione che si sta sfasciando».

Pensa già al dopo Buttiglione e non vede una alleanza con questa maggioranza dove in An ci sono ancora fascisti («se lo dice la Mussolini vuol dire che in An i fascisti ci sono»). Quindi, per bloccare la deriva a destra «saremo costretti a fare una alleanza con il pds» ma senza Rifondazione comunista. D'accordo, risponde D'Alema. Se Rifondazione non accetta l'avvicinamento al ppi «noi non potremo avere tanti riguardi».

Alberto Rapisarda

Il coordinatore di An, Gianfranco Fini, ha strigliato il leader della Lega

MARINA RIPA

«Craxi sedeva sul trono»

MILANO. «Lui sedeva a capotavola su una specie di trono, al lato opposto un trono più piccolo per la moglie Anna. Gli ospiti si accomodavano su scomodissime panche di legno, che io definivo le "panche dai culi rotti"». Così, in una intervista all'*Europeo* in edicola da domani, Marina Ripa di Meana descrive la vita a casa Craxi. «Anna - continua - usava le sue ospiti come ancelle: una la pettinava, un'altra le rifaceva le unghie». I fendenti non risparmiano nessuno: «Martelli passò una notte a suonare il mio citofono cercando di reggere contemporaneamente due bottiglie di champagne. Per liberarmene dovetti strappare i fili». E ancora: «Credevo fossero dei gran volgaroni, dei grandi arrapati, dei grandi sveltoni, ma non pensavo fossero dei ladri». [r. i.]

A sinistra, nella foto grande il leader radicale Marco Pannella. Qui a fianco il segretario leghista Umberto Bossi

«Ecco le tappe del complotto»

La Confindustria: Pannella, che follia

RETROSCENA

DIETRO LE ACCUSE DEI RADICALI

ROMA

CONGIURA o complotto: tra gli uomini di Marco Pannella la parola del leader è già passata. Non c'è «riformatore», infatti, che non metta la mano sul fuoco sulla fondatezza dell'allarme lanciato dal capo contro quel piano scientifico studiato nei minimi particolari in ambienti confindustriali. Tutti lo ripetono a menadito: vogliono far saltare questo governo e sostituirlo con un altro presieduto da un esponente di Forza Italia, come Scognamiglio, Martino o Urbani. «Marco - dice serio Calderisi - l'informazione l'ha ricevuta direttamente da uno dei congiurati». E Emma Bonino, per non essere da meno aggiunge: «Marco lo conosco da trent'anni e non parla a vanvera».

Ma davvero qualcuno in Confindustria ha in mente questo complotto? O si tratta solo di una «boutade» usata dal leader radicale per rendere più convincente l'idea di un nuovo governo Berlusconi che gli apra le porte - insinuano i maligni - di un ministero? Lui, Pannella, anche il giorno dopo continua ad assicurare che è tutto vero. «Si sa - ripete - come vanno queste cose. Non dico mica che c'entra Abete. I poteri forti quando si muovono mica riuniscono la giunta della Confindustria. Dico solo che c'è un disegno per affossare il governo. Una 'simulazione' precisa, calendarizzata di una parte del mondo confindustriale: sulla finanziaria verrà data un'immagine sgangherata del governo; poi, il processo andrà avanti per arrivare ad un governo istituzionale o ad un governo che abbia un patto di non aggressione con l'opposizione».

Inutile dire che nel grande palazzone di vetro dell'Eur minimizzano. Cipolletta liquida il tutto come «un'ipotesi strampalata». Anzi, per essere più convincente, il direttore della Confindustria fa capire che Pannella potrebbe aver preso un abbaglio scambiando la riunione del comitato scientifico presieduta da Marzotto il 25 ottobre alla quale hanno partecipato tra gli altri Saverio Vertone (ci doveva essere anche Urbani, ma ha dato "forfait"), per un incontro tra «complottardi».

Detto questo il discorso tirato fuori da Pannella evoca un fantasma che da tempo aleggia nei salottirche contano: cioè l'idea di un governo con questa maggioranza ma senza questo presidente, una sorta di «berlusconismo» senza Berlusconi. Un'ipotesi che ogni tanto traspare in alcune visite al Quirinale, nei discorsi confidenziali di qualche carica istituzionale e che solletica l'ambizione di più di un ministro.

E' l'ultimo sogno di chi sta con le orecchie attente ai tam-tam sugli avvisi di garanzia a Berlusconi e alle dichiarazioni di guerra di Bossi. E forse anche l'unico possibile per far fuori il Cavaliere: la settimana scorsa - raccontano voci bene informate - gli emissari di Bossi hanno fatto visita a Botteghe Oscure per sapere se D'Alema e i suoi potevano indurre Rifondazione a dare l'astensione ad un governo con dentro Lega, ppi e progressisti. Il «vertice» della Lega si è accorto, infatti, che per un governo alternativo a quello di Berlusconi mancano i voti. Ma anche nel caso che Rifondazione desse il suo assenso, può un esecutivo vivere della benevolenza di Bertinotti e Cossutta? Un «esecutivo» con Buttiglione sicuramente «no». Ecco perché chi aspira a un governo senza Berlusconi, ha bisogno comunque dei voti di Forza Italia. Da qui l'idea di promuovere premier Scognamiglio o Urbani, un'idea che ritorna anche nelle parole del progressista Bassanini. «Loro, i candidati, - spiega - sono già ai blocchi di partenza ma sbagliano. Secondo me il calendario più ragionevole è questo: prima dell'estate ci sarà un nuovo governo con questa maggioranza e un premier diverso, che farà un'ulteriore figuraccia e logorerà ulteriormente questa formula politica; poi, passeremo ad un governo di garanzia a termine che avrà il compito di introdurre nuove regole istituzionali ed elettorali per votare nella tarda primavera del '96».

Quindi, come dice Pannella, il calendario c'è, come pure le tappe e le soluzioni transitorie. Rimane da decidere se si tratta di sogni o solo di allucinazioni. Spiega Tatarella, nella veste dell'"osservatore" interessato: «Non credo al "complotto" della Confindustria: o meglio, non credo ad un'azione che parta con l'obbiettivo di far fuori questo governo, ma casomai tra loro c'è chi si pone il problema di studiare le soluzioni alternative "se" cade questo governo. In altre parole gli industriali possono aver affrontato solo una questione: se cade Tizio va Caio o Sempronio? Quindi, è un'ipotesi "successoria". Fanno i nomi di Scognamiglio e Martino? Ma conoscete la regola: i primi nomi servono ad essere bruciati. Quello che escludo, invece, è che ci sia un piano degli industriali per fare un ribaltone. Loro non vogliono l'instabilità. In più penso che la fase pericolosa degli incontri nei mari della Grecia sia passata, gli industriali si sono abituati a convivere con questo governo. Almeno questo ci risulta: qualche settimana fa Fini ha visto Romiti e l'altro giorno il segretario è stato a Maranello».

Considerazioni che il vice-presidente completa con un'analisi geopolitica dell'organizzazione degli industriali. «La Confindustria - spiega - non è unita. Ma Abete, che è quello che guarda di più dall'altra parte, da quanto ne so io, è in minoranza. Neanche De Benedetti è sulle sue posizioni. Certo dopo la finanziaria può succedere qualunque cosa. Ma sono sicuro che gli industriali non faranno nulla per far cadere il governo. Sanno che se salta è probabile che si vada ad elezioni anticipate. Loro si divertono solo a studiare delle ipotesi successorie».

Queste ipotesi successorie (per usare il linguaggio di Tatarella), però, per avere un minimo di attendibilità dovrebbero porsi innanzitutto un problema: può Forza Italia appoggiare un premier che non sia Berlusconi? Possono Scognamiglio, Martino o Urbani diventare i nuovi Berlusconi? «Tra questi nomi - confida Fabrizio Del Noce - quello che mi suona meglio è Scognamiglio, è più confindustriale e più istituzionale degli altri. Ma anche il suo fa parte della fantapolitica: se la Confindustria puntasse davvero ad un governo Scognamiglio, significherebbe che vuole uno scontro mortale con Berlusconi. La richiesta di un «cambio» del genere, infatti, diventerebbe un fatto personale visto che il nome del presidente del Senato non risolverebbe nessun problema. Inoltre, a parte Previti, che non sarà mai alternativo a Berlusconi, tutti questi altri personaggi non hanno nessun seguito in Forza Italia». «Questo è il vero punto - gli fa eco Meluzzi - Scognamiglio, Martino e Urbani non possono contare su un solo deputato di Forza Italia. Se cade questo governo, faremo di tutto per andare al voto: insomma, non c'è un berlusconismo senza Berlusconi».

Augusto Minzolini

DALLA PRIMA PAGINA

UN VIBRIONE DI TROPPO

rare»; la Finanziaria è geniale; l'economia tira da matti; il miracolo è vicino. Concetti ripetuti ogni giorno, da mane a sera, a costo di intervistare ventisette volte Ferrara e trentadue il celebre avvocato Taormina.

Poi di colpo scoppia il colera, ed è il caos. A chi tocca il vibrione? In assenza di precise disposizioni governative, i tg Beautiful si arrangiano. La prima reazione è, al solito, ottimistica, rassicurante. Niente paura, si tratta di un caso, due al massimo, cosa volete che sia: un po' di colera, ma appena appena. Però i casi aumentano: tre, cinque, dieci. La gente comincia ad aver paura, non compra più cozze, pesce, verdura, non consuma! Impossibile far finta di nulla. Parte la caccia all'untore. Sì, ma chi? Trovato: il comunismo. «Il vibrione viene dal mare» titolano i tg «Dall'Albania». Un'eredità del tragico regime. La pensata è ottima, in grado perfino di riconciliare la signora Moratti con Billia. Purtroppo non si trova una pezza d'appoggio scientifica. Gli esperti escludono l'invasione del vibrione «rosso» e additano piuttosto le fogne di Bari come «fabbrica del colera». Ma è roba da Tg3, da lagna progressista. Senza contare che a Bari comanda il ministro Tatarella, una delle più eminenti personalità del governo: meglio non urtarlo. Come scrisse Enzo Biagi del colera a Napoli «ricordatevi, il vibrione passa ma i Gava rimangono». E allora? «E' colpa dei finocchi», ecco una spiegazione che piacerà a Tatarella e a Storace. Ma c'è poco da ridere. Il ministro Costa, preoccupatissimo, ripete che «non c'è nulla di cui preoccuparsi». Troppo tardi. In preda a evidente psicosi, i mezzibusti del nuovo corso si sono già lanciati in furiose interviste a decine e decine di esperti, ciascuno con la sua tesi, il consiglio da dare al popolo. Cose sconvolgenti. «Lavate la cicoria», «cuocete le cozze», «sbucciate le banane». Dalla lunghezza dei sottotitoli si capisce che sono aspiranti al Nobel o giù di lì, e parlano come la Lambertucci di «Più sani più belli». I più originali si spingono fino a «disinfettate la verdura (?) «sbucciate i finocchi» o addirittura a vere e proprie ricette: «Avete provato quant'è buona la frutta cotta? si fa così...».

Ma a questo punto del macabro hellzapoppin è chiaro che l'effetto Beautiful è andato a farsi benedire. Hai voglia, poi, a mostrare i sorrisi del presidente, le cifre della ripresa, la gonfia tracotanza dei ministri D'Onofrio, Ferrara.

Il più grande e «nuovo» progetto mondiale di telecrazia rischia insomma di infrangersi contro l'imprevisto affiorare di un remoto, orribile fantasma. Bisogna fare qualcosa. Urge una grida, uno spot, un decreto, un atto qualsiasi del governo che dichiari una volta per tutte il colera «puro accidente astrale», da trattare come tale nei telegiornali. E che la buonanima di Don Ferrante ci protegga.

Curzio Maltese

DALLA PRIMA PAGINA

CONFINI CALDI

responsabile della Farnesina e il ministro degli Esteri di Lubiana. Ed è qui che è scattato l'incidente. Peterle, il ministro sloveno, già dimissionario dalla sua carica politica nelle ore in cui negoziava con Martino, è stato subito dopo contraddetto e smentito dal suo stesso governo che ha vanificato così i risultati da lui conseguiti ad Aquileia. Quindi è naufragato anche l'incontro, programmato per il 27 ottobre, fra Berlusconi e il primo ministro sloveno Janez Drnovsek.

Martino e il governo italiano sono stati colti in contropiede dall'inatteso voltafaccia di Lubiana, e messi dagli sloveni stessi in seria difficoltà davanti alle crescenti pressioni nazionaliste dei falchi della maggioranza. E' questa la situazione complessa che ha costretto Martino a pronunciare, certamente controvoglia, durante la riunione dei ministri dei Dodici a Lussemburgo, il «no» italiano alla candidatura della Slovenia per l'ammissione nell'Unione europea. Un no drastico, ufficiale, forse troppo drastico e troppo ufficiale. Esso ha immediatamente suscitato la reazione della Germania, principale sponsor della candidatura slovena, stavolta appoggiata addirittura dalla Francia la quale, in genere, non ripete con facilità le posizioni continentali che Bonn va assumendo dopo la riunificazione tedesca.

L'Italia è entrata così in un vicolo cieco europeo, reso ancora più buio dallo scoppio simultaneo e quasi simmetrico, sul versante settentrionale, di un'altra crisi che, coinvolgendo l'Alto Adige e l'Austria, minaccia di aggravare la tensione già in atto tra Roma e Bonn per via del contenzioso sloveno. Le nubi sui confini italiani sono diventate all'improvviso densissime, dopo che la commissione Bilancio della Camera ha bocciato la proposta di un progetto di finanziamento per lo sviluppo delle autonomie locali altoatesine. La reazione di Louis Durnwalder, presidente della giunta provinciale di Bolzano, successore di Magnago e massimo esponente del gruppo etnico tedesco, è stata durissima. Egli ha denunciato i «neofascisti» della maggioranza, prevedendo l'inevitabilità di uno scontro aspro tra la Regione Autonoma e il nuovo centralismo romano», con effetti politici «imprevedibili» nell'immediato futuro sul piano nazionale e internazionale; ha ventilato la possibilità di un ricorso alla Corte Costituzionale, di un appello all'Austria, forse di un passo presso l'Onu.

Il rischio per il governo italiano è ora di potenziale gravità esponenziale. La duplice crisi con gli sloveni a Est, e con i tedeschi al Nord, minaccia di porre l'Italia sul banco degli imputati nelle maggiori sedi della comunità internazionale. Minaccia inoltre di guastare i nostri buoni rapporti con la Germania, con la Francia, nonché con le nuove democrazie centroeuropee. E' significativo e allarmante che nella riunione comunitaria di Lussemburgo, dove Martino è apparso quasi nelle vesti dell'accusato, all'Italia sia stata assegnata una quota inferiore a quella del Belgio nella ripartizione degli investimenti e dei traffici comunitari destinati all'Est europeo.

Urge perciò la necessità di cicatrizzare al più presto, con il massimo realismo possibile, la ferita internazionalmente più grave apertasi sul confine orientale. L'Alto Adige rientra, almeno per il momento, nella cornice e nella misura di un conflitto regionale interno. Ma è sulla Slovenia, nazione piccola e ancora fragile dell'Europa postcomunista, che l'Italia, nonostante gli errori diplomatici sloveni, non può compromettere la sua reputazione europea e la sua tradizionale collaborazione con le maggiori potenze europee. L'Italia dovrebbe insomma evitare di dare all'Europa l'impressione di atteggiarsi, nei confronti della Slovenia, con la stessa arroganza già usata dalla Grecia nei confronti della Macedonia ex jugoslava. Il no alla candidatura europea di Lubiana è insostenibile, perché irrealistico, sia a breve che a medio termine. Nessun socio comunitario, tranne forse la Grecia, seguirà Roma su questa strada impraticabile. Tanto vale, allora, acconsentire alla candidatura slovena, cercando di risolvere un contenzioso tutto sommato marginale non prima, ma durante il processo di avvicinamento di Lubiana all'Europa.

Sarà molto più logico e forse più vantaggioso favorire invece l'ingresso dalla Repubblica slovena nell'Europa, obbligandola ad europeizzarsi fino in fondo e ad accettare in concreto, nel vivo del processo integrativo, tutte le regole comunitarie sulla garanzia dei diritti civili e sulla tutela delle minoranze nazionali. Solo per questa via l'Italia potrà evitare le cupe ombre dell'isolamento internazionale, che oggi più che mai, per tante ragioni, sembrano allungarsi su di essa.

Enzo Bettiza

LA STAMPA
Quotidiano fondato nel 1867
DIRETTORE RESPONSABILE
Ezio Mauro
VICEDIRETTORI
Lorenzo Mondo, Luigi La Spina
Gad Lerner, Marcello Sorgi
REDATTORI CAPO CENTRALI
Vittorio Sabadin, Roberto Bellato
Franco Tropea, Dario Cresto-Dina
ART DIRECTOR
Angelo Rinaldi
EDITRICE LA STAMPA SPA
PRESIDENTE
Giovanni Agnelli
VICEPRESIDENTI
Vittorio Caissotti di Chiusano
Umberto Cuttica
AMMINISTRATORE DELEGATO
E DIRETTORE GENERALE
Paolo Paloschi
AMMINISTRATORI
Enrico Astori, Luca Cordero di Montezemolo
Giovanni Giovannini
Francesco Paolo Mattioli, Alberto Nicolello
STABILIMENTO TIPOGRAFICO
La Stampa, via Marenco 32, Torino
STAMPA IN FACSIMILE
La Stampa, v. G. Bruno 84, Torino
STT srl, v. C. Passeri 120, Roma
SIS spa, Quinta Strada 23, Catania
Nuova SAME spa, v. della Giustizia 11, Milano
L'Unione Sarda spa, v.le Elmas, Cagliari
CONCESSIONARIA PUBBLICITA'
Publikompass Spa
v. Carducci 29, Milano, tel. (02) 86470.1
c. M. d'Azeglio 60, Torino, tel. (011) 65.211
(altre filiali in/o uffici commerciali)
© 1994 Editrice La Stampa SpA
Reg. Trib. di Torino n. 613/1928
Certificato n. 2475 del 15/12/1993
La tiratura di Lunedì 31 Ottobre 1994
è stata di 562.870 copie

Il Bollettino: l'economia va bene, ma attenti a non mollare la guardia sull'inflazione

Bankitalia lancia l'allarme occupazione

Il governatore: pericoloso limitare i poteri dell'Istituto

ROMA. Non ripetete lo stesso sbaglio di Craxi nel 1986: la Banca d'Italia, con il «Bollettino economico» semestrale del suo ufficio studi, aggiorna i suoi consigli a governo e Parlamento, mentre il governatore Antonio Fazio torna a difendere l'autonomia. La ripresa produttiva può indurre in tentazione. I vantaggi di un miglior clima economico rischiano di essere sposi per cercare di accrescere il consenso politico a breve termine. Invece no, occorre continuare a stringere la cinghia: «L'obiettivo del risanamento dei conti pubblici ha per il Paese priorità assoluta». Nella seconda metà degli Anni Ottanta, quando il prezzo del petrolio diminuì di botto, i sacrifici sarebbero stati più facili da tollerare. I governi decisero al contrario di allentare la presa; sono solo riusciti a lasciare un'eredità più pesante ai loro successori. Per non sbagliare questa volta, nel '95 «le maggiori entrate di bilancio che dovessero derivare da una crescita dell'attività produttiva superiore al previsto dovrebbero essere interamente volte all'ulteriore riduzione del disavanzo». E da subito bisogna approvare gli interventi sulle pensioni, che sono «fondamentali», che fanno recuperare fiducia sui mercati finanziari. Per il resto, il Bollettino rivela le cifre e le analisi sui cui si fondano le ultime prese di posizione del governatore Antonio Fazio. La Banca d'Italia vede una ripresa energica che però non crea nuovi posti di lavoro, vede rischi di ritorno dell'inflazione da combattere con una politica monetaria severa; teme l'incognita degli alti tassi di interesse sul debito pubblico. Impressiona soprattutto l'interpretazione dei dati sul mercato del lavoro. Si riduce il ricorso alla cassa integrazione, ma di posti nuovi non ne compaiono ancora. Sarà «di incerta entità» l'effetto del pur positivo provvedimento fiscale del governo a favore dell'occupazione. I posti di lavoro perduti negli ultimi due anni sono un milione e duecentomila. Fino a luglio, data dell'ultima indagine Istat sulle forze di lavoro, escludendo i fattori stagionali l'occupazione continuava a calare. La Banca d'Italia non esclude che la successiva indagine di ottobre, riveli un modesto recupero; ma il dato complessivo dell'anno resterà negativo, e «il divario tra le regioni meridionali e il resto del Paese si è ampliato».

La ripresa è forte ma si conferma che il Pil sta crescendo del 2% quest'anno] ma ancora minata da incertezze. Le imprese manifatturiere, pur avendo accresciuto molto la produzione, esitano ad assumere e «hanno preferito sfruttare le flessibilità esistenti»; esitano anche a tornare ai precedenti livelli di investimento. Ciò nonostante, cominciano già a manifestarsi le prime tensioni inflazionistiche. Se ancora la dinamica dei prezzi al consumo resta sotto controllo (3,7-3,8% di tasso annuale in ottobre, 4% la media annua contro un obiettivo del 3,5%) la Banca d'Italia rivendica una parte del merito: l'«azione tempestiva» sul tasso di sconto in agosto ha tenuto a freno le aspettative. Altro che «remare contro» al governo: senza il rialzo, le cose sarebbero potute andare molto peggio. Ai politici che reclamano un calo dei tassi, si risponde che l'ambizioso obiettivo del governo di abbassare l'inflazione al 2,5% nel '95, «richiede che l'orientamento antiinflazionistico della politica monetaria non venga attenuato».

Stefano Lepri

Il Governatore Fazio (al centro), Berlusconi (a sinistra) e Desario

In 2 anni persi oltre un milione di posti di lavoro, ma è calato il ricorso alla cassa integrazione

IL CASO

VIA NAZIONALE CONTRATTACCA

Fazio avverte il governo «Controllo io le banche»

ROMA. Per tutelare il risparmio dei cittadini, la Banca d'Italia deve sapere che cosa succede dentro le banche. Guai se la «vigilanza» le fosse tolta. Celebrando la Giornata del risparmio, misteriosamente disertata da tutti i ministri, il governatore Antonio Fazio ha evitato la retorica a buon mercato che da settant'anni vi si spende.

Ha invece segnato una nuova tappa nelle polemiche sul ruolo della banca centrale. All'interno dell'attuale maggioranza c'è chi vuole affidare a un ente autonomo la vigilanza sulle aziende di credito: Fazio risponde che sarebbe pericoloso.●

La «leale collaborazione con le istituzioni» che il governatore si propone equivale, per lui, a esporre francamente ciò che ritiene giusto. In un discorso breve, stringato, ha spiegato perché «nella maggior parte degli Stati economicamente sviluppati» (al contrario di quanto affermato da alcuni deputati) «le funzioni di politica monetaria e di vigilanza sono sempre, in misura più o meno estesa, tra di loro integrate». In breve, per difendere la moneta e quindi il risparmio le banche centrali devono poter tenere sott'occhio momento per momento tutti i fattori di inflazione. Tra questi il credito bancario è molto importante.

Ad ascoltare il governatore non c'era dunque il ministro del Tesoro Lamberto Dini, il cui viaggio in America è apparso agli occhi dei più come una scelta polemica. Il governo era rappresentato solo da un giovane sottosegretario, Salvatore Cicu di Forza Italia. Lo scorporo della vigilanza è stato proposto da parlamentari come Elisabetta Castellazzi della Lega e Pietro Di Muccio di Forza Italia; non pare però che Dini sia di questa opinione. Il presidente dell'associazione bancaria, Tancredi Bianchi, tranquillizza: «Non penso che da parte del governo vi sia la volontà di scorporare la vigilanza».

La tutela della stabilità della moneta, secondo Fazio, è un presidio della democrazia. Lo dimostra la storia di questo secolo, che dal punto di vista monetario «rivela una inquietante sequenza di eventi»: 1) «prima guerra mondiale e relativa inflazione» soprattutto con il disastro del 1923 in Germania; 2) «in molti importanti Paesi rivalutazione delle monete per motivi di prestigio» che in Italia, con la «quota 90» di Mussolini, portò a un taglio forzoso dei salari; 3) per questi ed altri motivi «susseguente grave deflazione» con «disoccupazione di massa e avvento di regimi dittatoriali»; 4) «seconda guerra mondiale».

Ancora una volta, Fazio si richiama apertamente a John Maynard Keynes. La legge bancaria italiana, approvata nello stesso 1936 in cui il grande economista pubblicò la sua opera più importante, appartiene ai tentativi di evitare nuovi sconvolgimenti come quelli della crisi del 1929; la Costituzione democratica del 1948, ricorda Fazio «nell'opinione dei commentatori ne accoglie e riconosce i principi fondamentali». Quella legge affidava alla Banca d'Italia il controllo sulla «stabilità ed efficienza» del sistema creditizio.

Man mano che passava il tempo, quella scelta si è rivelata - afferma il governatore - sempre più fondata. Lo è tantopiù adesso, quando si assiste a un sempre maggiore sviluppo, a partire dalle banche e da altri intermediari, dei nuovi prodotti finanziari, quali i derivati.

Il credito bancario origina moneta che ha gli stessi effetti di quella creata dalle banche centrali. Perciò «una visione completa del ruolo della politica monetaria deve necessariamente comprendere tutti i flussi finanziari, debitori e creditori, la loro distribuzione, la connessione di tali flussi con l'attività di investimento in capitali produttivi dal quale discendono l'occupazione e lo sviluppo».

Se la vigilanza non vigila, in Paesi dove le famiglie sono indebitate, come gli Stati Uniti, ci possono essere gravi crisi bancarie, le infatti ci sono state, nelle Savings and Loans, le casse di risparmio pochi anni fa]; in Paesi come l'Italia, dove è alto il debito pubblico, il pericolo è l'inflazione.

[s. l.]

BERLUSCONI

«Incontrerò Desario»

ROMA. Prima di portare all'esame e al voto del Consiglio dei ministri il relativo provvedimento, Berlusconi vuole incontrare il Direttore generale designato della Banca d'Italia, Desario. A margine della 70ª Giornata Mondiale del Risparmio, Desario ha replicato: «Conosco Berlusconi, ma non ho ancora un appuntamento a Palazzo Chigi. Aspettiamo. Sono sereno e tranquillo come sempre. La situazione per me non è mai stata difficile». Le Fabi intanto ha comunicato che i lavoratori di Bankitalia e Uic sciopereranno l'intera giornata di venerdì, anche per il rinvio della ratifica della nomina di Desario da parte del Consiglio dei ministri.

CONVIVENZA DIFFICILE

Il dissidio è politico e la Banca non cede

LA funzione di governatore si è impoverita della sua componente di governo monetario per identificarsi quasi con quella di vigilanza, per cui ho minore visibilità, che si svolge in un quadro di rapporti con la Magistratura troppo incerto e gravido di rischi». Così il governatore Baffi scriveva a Carlo Arturo Jemolo a proposito di un suo articolo da questi scritto pochi giorni prima su «La Stampa». Baffi, evidentemente, già sentiva nell'aria le vicende che, di lì a pochi mesi, l'avrebbero travolto insieme a Sarcinelli. Nessuno più di lui sapeva bene che i compiti di vigilanza sul sistema bancario costringevano la Banca a maneggiare vicende anche sporche, portandola a confliggere con interessi obliqui sia dell'economia che della politica.

Proprio quella frase di Baffi, comunque, condensa le ragioni di quanti, in passato, hanno immaginato l'ipotesi di liberare la Banca dai compiti di vigilanza che dal lontano 1927 svolge su delega del Tesoro. L'assunto era che la vigilanza porta a mettere le mani in faccende di malaffare, a crearsi nemici potenti che reagiscono alimentando il venticello della calunnia sull'autonomia della Banca inquinando così le condizioni di credibilità indispensabili perché possa assolvere con successo al suo compito primario del governo della moneta.

Ma non è certo questo il motivo per cui il tema del distacco della vigilanza dalla Banca d'Italia è tornato di attualità in queste settimane. L'ipotesi è stata riaffacciata dalla attuale maggioranza per il motivo opposto, cioè per ridimensionare il ruolo, il potere, l'autorità della Banca; insomma, per punirla per i suoi atteggiamenti di indipendenza quali l'aumento del tasso di sconto e, soprattutto, la nomina a direttore generale di Desario: un interno, che quel «sovversivo» di Ciampi mise per tanti anni a capo proprio della vigilanza.

Fazio, quindi, ha reagito. Non poteva non farlo. Se ha dovuto nominare Desario in luogo di un esterno, dal momento che le candidature esterne erano state avanzate proprio per rompere la sintonia culturale dell'attuale vertice della Banca, così ora ha dovuto respingere l'ipotesi di un distacco della vigilanza, concepita solo per finalità politiche. Il Governatore ha difeso l'attuale assetto con argomenti tecnici: la consuetudine negli altri Paesi, le inefficienze della vigilanza quando questa non sia svolta dalla banca centrale anche in Paesi grandi ed organizzati come gli Stati Uniti, l'esigenza di una conoscenza sempre dettagliata e tempestiva della condizione delle banche al fine di gestire al meglio i flussi monetari. Tanto ha detto, e tanto avrebbe ancora potuto dire non solo sulla tecnica della vigilanza, ma anche sulla improbabilità che un qualsiasi altro costituendo ente possa adempiervi meglio della Banca d'Italia.

Ma ovviamente il punto è un altro: il dissidio tra la Banca d'Italia e il governo trascende gli aspetti tecnici per affondare radici negli strati profondi della cultura e della stessa concezione dell'ordinamento statale. La Banca riflette la cultura pienamente affermata dai trattati europei, secondo la quale la sua missione è la salvaguardia del valore della moneta e la sua indipendenza deve essere assoluta anche nei confronti del governo perché anche dal potere governativo possono venire minacce all'ordine monetario. Questa concezione considera l'ordine e la stabilità della moneta come valori sociali che appartengono al nostro ordinamento così come la forma repubblicana dello Stato o l'indipendenza del sistema giudiziario, in quanto tali, questi valori costituiscono garanzie fondamentali.

Le forze dell'attuale maggioranza riconoscono all'autonomia della Banca un contenuto tecnico-operativo, ma sotto un profilo più sostanziale ritengono che le sue finalità debbano essere confrontate con quelle del governo. Quando emerga un conflitto, o anche una semplice distonia, occorre procedere ad una concertazione, nella conduzione della quale, però, alle ragioni del governo va riconosciuto un peso maggiore per il fatto che questo, contrariamente alla Banca, è legittimato dal voto popolare democraticamente espresso in libere elezioni.

Com'è facile capire, si tratta di concezioni che possono dar luogo a compromessi o a tregue armate, non a conciliazioni. Del resto, esse originano da diverse concezioni dello Stato, della sua articolazione pluralista o centralista, della portata stessa del potere che le maggioranze pro tempore sono legittimate a trarre dal voto popolare. La sentenza di Desario, come Berlusconi ha già detto, compirà il suo iter; l'ipotesi del distacco della vigilanza verrà accantonato anche perché è ben difficile che in Parlamento possa passare. Ciò nondimeno, questa Banca d'Italia e questo governo non si capiranno mai.

Alfredo Recanatesi

PRO E CONTRO GLI SCERIFFI DI PALAZZO KOCH

BERLANDA
«Mi pare che non debba essere considerato un tabù una eventuale divisione tra la vigilanza sulle aziende di credito e i poteri di gestione monetaria - osserva Enzo Berlanda, presidente Consob - Del resto se ne parla da mesi, e non è il caso di drammatizzare interpretandola come un attentato all'autonomia. Detto questo, su simili temi ci sono anche considerazioni di opportunità e di tempi».

CAVAZZUTI
«Ha ragione Fazio. Trasferire la Vigilanza sotto il Tesoro sarebbe un terribile passo indietro - spiega Filippo Cavazzuti, senatore progressista - perché di nuovo verrebbe privilegiata una visione amministrativa del controllo sulle banche. Eppoi, ormai è chiaro: questa maggioranza, affetta da libido del potere, attaccava Fazio sui tassi per arrivare alla questione delle poltrone bancarie».

CIPOLLETTA
«Io penso che nell'attuale situazione le funzioni della Banca d'Italia siano l'ultima cosa da cambiare - osserva Innocenzo Cipolletta, direttore generale Confindustria - L'Istituto centrale rappresenta, anche e soprattutto all'estero, un caposaldo del nostro Paese. Del resto, andiamo verso l'istituzioni di authority indipendenti, esterne ai ministeri, perché contraddirsi proprio su Bankitalia?»

COLAJANNI
«Per carità. In Italia, se la Vigilanza non la fa Banca d'Italia, non la fa nessuno - osserva Napoleone Colajanni, economista - E questo per motivi pratici. Via Nazionale esercita la vigilanza per legge dal '25 ma, in concreto, fin dalla fondazione. Solo Banca d'Italia ha la competenza necessaria. Il Tesoro? Non verrebbe preso sul serio, così come nessuno prende sul serio l'Antitrust».

LOMBARDINI
«L'autonomia di Bankitalia è inviolabile. Sottrarre funzioni all'istituto centrale non è giusto e non è neanche possibile per ragioni tecniche - osserva Siro Lombardini, economista torinese - La vigilanza sulle aziende di credito, in particolare, è un'attività che richiede un'assoluta riservatezza, una grande competenza tecnica e una assoluta stabilità di criteri: molto meglio lasciarla a Fazio».

RICOSSA
«Per un governatore è un dovere difendere le funzioni dell'Istituto centrale. E' ovvio che si dispiaccia e si attivi se vede minacciate queste funzioni. Nel merito - osserva Sergio Ricossa, economista torinese - credo che in passato la Banca d'Italia sia stata talvolta succube del governo ma nonostante questo possa restare autonoma in tutte le sue funzioni, vigilanza compresa».

MENSILE DI NATURA ECOLOGIA FOTOGRAFIA E VIAGGI
NOVEMBRE OASIS
EVERGLADES/STATI UNITI
tra terra, acqua ed alligatori: un paradiso tropicale vicino a Miami
IL PARCO DELL'ETNA
sul grande vulcano tra fiumi di lava e rigogliose foreste
BABBUINO
il vero padrone dell'Africa
CROSTACEI
come funzionano i loro occhi
Rivista + videocassetta
ETNA
Il Parco attorno al Vulcano
a solo Lire 9.900
Musumeci Editore

LA STAMPA ogni sabato
tuttolibri
settimanale di attualità, cultura, letteratura, storia, arte e spettacolo

Il premier al «Caminetto» annuncia aiuti alle famiglie e risponde ai magistrati

«Anche i giudici rispettino le leggi»

Berlusconi: sono preoccupato per Forza Italia

ROMA. «I magistrati si autogovernano, ma non sono estranei alle leggi: le leggi valgono anche per loro». Così Silvio Berlusconi al *Caminetto*, la trasmissione radiofonica del lunedì (Radio Due, ore 11), in cui Livio Zanetti «interroga» il presidente del Consiglio sulle polemiche della settimana, rice questa volta toccano anche la famiglia («Aiuteremo quelle in difficoltà»), l'occupazione («I salari differenziati possono incentivare le imprese del Sud»), i commissari europei, e naturalmente *Forza Italia*, che perde consensi.

MAGISTRATI. La manovra denunciata da Di Pietro? «Me ne dispiaccio, ma non si può attribuire al governo un comportamento difforme da ciò che è giusto. Credo che il ministro Biondi sia intervenuto correttamente». «I magistrati sono una categoria con molta indipendenza, la loro carriera è sganciata da qualsiasi controllo. Sono anche una corporazione che si autogoverna, come ha dimostrato il caso Borrelli. Credo che non possano pretendere di essere estranei alla legge. Le leggi valgono per tutti, anche per i magistrati».

La proposta di amnistia per Tangentopoli avanzata da Borrelli? «Da parte mia non c'è stato neanche un accenno alla possibilità di amnistia. Ho sempre insistito affinché si arrivasse alla celebrazione dei processi. Se i processi verranno completati, forse in futuro si potrà ricorrere ad una misura come quella indicata da Borrelli».

COMMISSARI EUROPEI. La nomina mancata di Giorgio Napolitano? «Era una cortesia, un'apertura che si voleva fare, ma che non è stata possibile. La volontà di dialogo tra maggioranza e opposizione è stata chiara e precisa e le occasioni di collaborazione non mancheranno». «Questa è la prima volta che un governo italiano seleziona i commissari in relazione ai portafogli concessi dall'Unione Europea. Con il prof. Monti e la Bonino siamo rappresentati al meglio. Ritengo che essi siano assolutamente non comparabili a certi commissari che abbiamo avuto in passato».

FAMIGLIE. «Lo Stato deve assegnare un contributo di solidarietà alle famiglie disagiate, con malati terminali, portatori di handicap, anziani non autosufficienti o più di tre figli. In base a questo principio, la legge finanziaria subirà qualche modifica».

ADOZIONI. «Proporrò uno snellimento delle procedure giudiziarie e burocratiche per l'adozione».

FORZA ITALIA. «Negli ultimi sondaggi Forza Italia registra un calo del 3-4% rispetto a quel 30,6% ottenuto alle elezioni europee. Era prevedibile: quando chi governa si assume le responsabilità di provvedimenti impopolari, avendo ereditato una situazione drammatica del debito pubblico, allora arriva un raffreddamento. Sono però convinto che continuando a operare in questo modo, i risultati si vedranno e la gente ci farà superare il risultato delle europee».

Su quale percentuale punta Forza Italia per le prossime amministrative parziali? «E' difficile dirlo, perché ci si presenta in molti Comuni con alleanze diverse, certe volte anche senza il simbolo di Forza Italia». «Forza Italia è un movimento d'opinione, che vuole essere diverso dai partiti tradizionali. Per le amministrative occorreva il tempo per selezionare i candidati. Noi siamo stati attentissimi, sono stati esclusi quelli che non avevano un'immagine cristallina, ma in effetti sono preoccupato».

SALARI DIFFERENZIATI. «Bisogna avere coraggio, verificare con tutte le parti sociali se ci debba essere per forza il principio del pari salario al Nord e al Sud, dove la vita costa meno. Se per i giovani, in certe zone depresse, gli stipendi e i salari potessero essere inferiori a quelli delle altre zone del Paese, certamente le imprese sarebbero incentivate a impiantare nuove industrie in queste regioni. Io dico che probabilmente i giovani del Sud preferirebbero un salario un po' inferiore, ma avere un lavoro».

NAPOLI. «Il primo compito dello Stato è affrancare i lavoratori del Mezzogiorno dall'influsso negativo della malavita organizzata. In Commissione Antimafia ho indicato il programma del governo: la mafia è la nostra prima preoccupazione». «Abbiamo già approvato il decreto per il completamento veloce delle carceri a Palermo e al prossimo Consiglio dei ministri ci sarà un altro provvedimento per snellire la logistica del palazzo di Giustizia di Palermo». [r. i.]

MADDALENA

Ferrara «oltraggioso»

ROMA. Dopo le dichiarazioni di Ferrara sulla carcerazione a De Lorenzo, interviene il giudice Maddalena, segretario nazionale di Anm. «Ancora una volta, un ministro della Repubblica si lascia andare ad invettive oltraggiose nei confronti della magistratura perché non soddisfatto di alcuni provvedimenti giudiziari riguardanti un imputato eccellente. Ancor più - prosegue Maddalena - sorprende che il ministro si dimostri indignato non tanto per i gravissimi reati attribuiti, ma per lo stato di custodia cautelare in cui l'ex ministro è costretto a restare. Ribadiamo che i veri problemi del nostro Paese non sono costituiti dalla «elefantiasi» delle indagini ma dai delitti che sono stati e continuano ad essere commessi». «Purtroppo - conclude Maddalena - l'intollerranza che viene dimostrata nei confronti di un esercizio della giurisdizione ci fa temere che, per par fine al preteso «scandalo», chi ha potestà di governo del Paese possa voler procedere a riforme lesive della indipendenza e della autonomia della magistratura». [r. i.]

Silvio Berlusconi

IL CASO

UN MINISTRO «CASUAL»

Il leghista sorridente si fa fotografare da Epoca nel suo ufficio al Viminale

E Maroni fa l'«americano»

«Metto i piedi sulla scrivania di De Gasperi»

ROMA

SORRIDE appena, birichino e forse anche un po' imbarazzato, il ministro dell'Interno Roberto Maroni, Bobo. E mentre sta seduto, in maniche di camicia, le manine, anzi il pugnetto davanti alla bocca, tiene i piedi sulla scrivania. C'è un fotografo - un bravo fotografo di *Epoca*, Giorgio Lotti - davanti a lui. Il suo autorizzatissimo obiettivo offre ai lettori del settimanale questa prima, inconsueta immagine di ministro «con piedi sul tavolo». E poiché il soggetto è ripreso un po' di traverso, l'occhio viene naturalmente conquistato dal particolare della scarpa, della scarpona ministeriale piazzata lì a qualche millimetro da una busta e a pochi centimetri da alcuni fogli sopra i quali è appoggiato un misterioso orologio da polso (misterioso nel senso che Maroni ha il suo). Dichiara quindi il ministro: «Non avrei mai immaginato di mettere i piedi sulla scrivania dove De Gasperi appoggiò solo i gomiti». E aggiunge, scherzando: «Come cambia in peggio il mondo...».

E tuttavia ha proprio l'aria di piacergli, tale postura «americana» un po' da western, un po' da Kennedy e un po' anche da gangster. Informalità post-sessantottina o neo-arroganza *lumbard*? Boh. Niente di grave, comunque. D'altra parte il gesto non ha alcun valore politico, i piedi li stendono Marina Ripa di Meana e il professor Andreatta, a casa loro. E li stendevano Franco Piperno ed Oreste Scalzone in visita, nel Sessantotto, sulla scrivania del direttore dell'*Unità* Maurizio Ferrara, che pazientemente, come ha confidato a Giampiero Mughini, glieli rimetteva a posto.

Nella sua lunga storia, poi, il Viminale, fino agli Anni Sessanta sede anche della Presidenza del Consiglio, ha visto davvero di peggio. Nel 1944, per dire, Roma appena liberata, alcuni dimostranti entrarono nel Palazzo del governo con il cadavere di un giovane squartato da una bomba e lo depositarono sul divano dell'anticamera di Bonomi. Andreotti, che assistette all'invasione e ne ha scritto più volte, ironizza lievemente sugli «improvvisati necrofori». Figurarsi, dunque, un paio di scarpe sul tavolo.

Quanto a De Gasperi, o meglio alla sua scrivania, nell'ancora splendido *I maribondi di Montecitorio* Vittorio Gorresio documenta come lo statista democristiano volle in realtà ripristinare il tavolo di lavoro che fu di Mussolini, messo da parte invece da Parri «per non essere contaminato nella sua purezza», ben sapendo che a suo tempo ora stato di Giovanni Giolitti a Palazzo Braschi. Bobo Maroni ha quindi triplo ragione storico-feticistica - Giolitti, Mussolini e De Gasperi - per compiacersi della sua esibita deposizione di piedi sul desco.

Dei tre, comunque, a occhio solo Mussolini che in ufficio faceva cose innominabili non farebbe una piega. Giolitti, al contrario, che secondo il biografo Giovanni Ansaldo riceveva il visitatore «in piedi, al dietro il suo tavolo, il tratto cortese, non una venatura di gravità da vecchio magistrato subalpino» e anche De Gasperi, per quel che si riesce a immaginare, non sarebbero affatto contenti. E ancora meno si divertirebbe quell'altro grande inquilino del Viminale che fu Mario Scelba, presentato da Corrado Pizzinelli come «riservato, di poche parole, nessuno può vantarsi di avere con lui un pizzico di familiarità o di trattato con confidenza», cui si fa comunemente risalire il modello d'arredamento ministeriale - salottino, bandiera, tavolo - poi adottato dalla nomenklatura democristiana.

Ma tant'è. *Casual* o d'occupazione, rilassato o protervo, fresco o stucchevole che sia, tanto più se offerto ai lampi del flash, lo stile Maroni sembra comunque rivelatore di un notevole cambiamento nel modo in cui il nuovo potere si auto-rappresenta, soprattutto senza parole. Qualcosa che va oltre la mancanza di etichetta e di *aplomb* istituzionale, una specie di inconsapevole linguaggio muto, tanti gesti poco convenzionali ma simbolici, tipo la mano in tasca di Scognamiglio o la corsa della Pivetti in tuta. Senza arrivare alla metafisica della canotta bossiana o a Speroni che prima mostrava con gusto «la vaselina del dottor Sottile» e poi pretendeva gli spiegassero perché non poteva fare il presidente del Senato.

Di suo Maroni ci mette un po' di calcolata, impertinente giocosità. Con gli amici leghisti s'è inventato, per dire, un personaggio inesistente a nome Giandomenico Cagnone, che forse è un cane, forse no. Ogni tanto lo candida a qualche tg, al Sisde oppure lo fa rispondere alla segreteria telefonica del suo cellulare. Chi si diverte, si sa, campa meglio. Anche se tutti, in fondo, vorrebbero divertirsi.

Filippo Ceccarelli

L'arredamento dello studio fu «ideato» da Mario Scelba

A sinistra Maroni fotografato da Epoca, sotto De Gasperi al Viminale

Il tavolo di lavoro fu recuperato dal segretario della dc. Prima di lui fu occupato da Giolitti e Mussolini

Sopra Irene Pivetti mentre fa footing, a destra Bob Kennedy e, a sinistra, il senatore Giulio Andreotti

Improvvisamente ci ha lasciati
Carlo Giachino
anni 62
Ne danno l'annuncio la moglie **Silvana**, i figli **Elena** e **Guido**, le suocere **Lidia**, zii, cugini, amici e parenti. Un ringraziamento di cuore al dott. Guido Mascarini. Funerali in Cardona - Alfiano Natta (AL) mercoledì 2 novembre alle ore 15 con partenza dall'ospedale Molinette alle ore 13,30.
— **Torino**, 29 ottobre 1994.

Antonio e **Marisa Nicotra, Roberto** e **Lia Benini** con **Chiara** e **Silvia** sono vicini a Silvana, Elena e Guido in questo tristissimo momento.

I **Consigli** di **Amministrazione**, i **Collegi Sindacali** ed i **Dipendenti** di **Copes, UnionCoop** e **Piemonte**, si uniscono al dolore della famiglia per la prematura scomparsa del loro presidente
Carlo Giachino
— **Torino**, 31 ottobre 1994.

La **Confcooperative** di **Torino**, i **Consorzi** e le **Cooperative Associate** partecipano al dolore della famiglia per l'improvvisa scomparsa di
Carlo Giachino
Presidente dell'Associazione
— **Torino**, 31 ottobre 1994.

Ettore e **Franca Marena** si uniscono al dolore dei familiari per la scomparsa dell'amico
Carlo Giachino
— **Torino**, 31 ottobre 1994.

Amministratori e **Collaboratori** del **Consorzio Unione** partecipano al profondo dolore della famiglia di
Carlo Giachino
— **Torino**, 31 ottobre 1994.

Piangono con i familiari per la prematura morte di
Carlo Giachino
I **Soci** della **Cooperativa** di **Salassa**.
— **Torino**, 31 ottobre 1994.

Partecipano affranti al lutto gli amici:
Claudia Lovera
Giuseppe Matranga
Giovanni Sonsudo
Giuseppe Giurlanda
Carlo Bongiovanni
Giuliano Celoria.

L'**Impresa SO.GE.CO.** di **Cuorgnè** partecipa al grave lutto della famiglia e della Copes per l'immatura perdita del signor
Carlo Giachino
Cuorgnè, 31 ottobre 1994.

Consorzio Chi Regionale e **Consorzio Casalmaterna** partecipano al lutto della famiglia Giachino per la scomparsa del compianto **CARLO.**

Il **Consorzio As.Ca.T.** prende parte al dolore della famiglia per l'improvvisa scomparsa dell'amico
Carlo Giachino
— **Torino**, 31 ottobre 1994.

Il **Consorzio Venchi Unica** partecipa con profonda commozione al dolore della famiglie per la improvvisa scomparsa del consigliere
dott. Carlo Giachino
— **Torino**, 31 ottobre 1994.

Con affetto **Cristina** e famiglia partecipano al dolore di Elena Silvana e Guido.

La famiglia **Corrias** partecipa con profondo dolore al lutto dei familiari per l'improvvisa scomparsa di
Carlo Giachino
— **Torino**, 31 ottobre 1994.

Uniti al vostro grande dolore **Roberta Guido Gabriele** e nonna **Giorgio.**

Enrica Paracchi e famiglia sono vicini a Elena Guido e mamma nel loro grande dolore.

Partecipano al dolore **Lella, Toni, Mila, Andrea, Cristiana, Hugo, Giacomo, Paolo, Cristiana, Davide, Cesare, Edo, Stefano.**

Confcooperative Alessandria partecipa al lutto per la scomparsa dell'amico
Carlo Giachino
Presidente dell'Unione provinciale di Torino
— **Alessandria**, 31 ottobre 1994.

La **Confcooperative** partecipa con profondo cordoglio al dolore della famiglia per la scomparsa del
dott. Carlo Giachino
presidente di Confcooperative Torino
— **Torino**, 29 ottobre 1994.

Il **Consiglio di Amministrazione** della **Confcooperative di Asti** partecipa con sentito cordoglio al dolore della famiglia per la scomparsa di
Carlo Giachino
presidente della Confcooperative di Torino
— **Asti**, 1 novembre 1994.

Ciao **CARLO: Fabrizio, Grazia, Davide** e **Martina**

Le **Acli Torino** - il **Cons. Acli Case s.c. a r.l.** partecipano con profondo cordoglio al dolore della famiglia per la scomparsa di
Carlo Giachino
presidente di Confcooperative Torino
— **Torino**, 31 ottobre 1994.

Il **Consiglio di Amministrazione**, gli **Impiegati** e gli **Operai** dell'**Escosa Spa** partecipano al lutto della famiglia Saggiorato per la perdita della signora
Cesira Tosetto
— **Torino**, 1 novembre 1994.

Pier Ettore e **Franca Carpignano**, con **Gianluca, Gabriella** e **Massimo** e famiglia partecipano commossi al dolore della famiglia Saggiorato per la perdita della signora
Cesira Tosetto
— **Torino**, 1 novembre 1994.

Si è spento il sorriso di
Giovanni Gola
anni 78
Ne danno l'annuncio la moglie **Ernestina**, la figlia **Giacomina** con **Enzo** e **Alessandra** e parenti tutti. Un caldo ringraziamento al dott. Melendez e a tutti coloro che gli sono stati vicini. Funerali mercoledì ore 10 da via Cesana 14. S. Rosario nella chiesa parr. martedì ore 20.30.
— **Volpiano**, 31 ottobre 1994.

Serenamente è mancato all'affetto dei suoi cari
Federico Mariani
anni 88
Con rimpianto lo annunciano la moglie **Lidia Battistella**, la figlia **Anna** con **Guido** e **Davide** e parenti tutti. I funerali avranno luogo nella chiesa parrocchiale di Chatillon mercoledì 2/11/'94 alle ore 10. Al termine della funzione la cara salma proseguirà per Carmagnola (To) ove verrà tumulata. Un ringraziamento particolare al dr. Roberto Rosset e Pierluigi Thiebat. Profonda gratitudine a Giacinta, Giannina, Barbara, Pina, Giovanna, Gino per l'affettuosa costante assistenza.
— **Chatillon**, 31 ottobre 1994.

Partecipano al dolore per la morte dello zio
Federico Mariani
I nipoti **Franco** e **Nanni Ghione, Ortelia Bobbo** commossa partecipa.
— **Torino**, 31 ottobre 1994.

Ci ha lasciati
Anna Luisa Noro Fenocchio
Ne danno il triste annuncio gli amici che tanto la vollero bene. Un particolare ringraziamento al dottor Pier Giovanni Comoglio. I funerali avranno luogo mercoledì 2 novembre alle ore 11,45 nella parrocchia San Donato, via San Donato 21. Il S. Rosario sarà recitato in parrocchia martedì 1 novembre alle ore 18. La Messa di Trigesimo sarà celebrata nella cappella Al Monte dei Cappuccini il 27 novembre alle ore 11.
— **Torino**, 29 ottobre 1994.

Ride Burasso con **Ezio** e **Laura** ricordano con rimpianto la cara amica di sempre
Luisa Fenocchio
— **Torino**, 1 novembre 1994.

Gli amici e i colleghi di **ANNA LUISA** esprimono il loro dolore per la sua prematura dipartita:
Bruno Abrate
Mariannina e **Felice Alnardi**
Angelo Balatto
Bruno Barosetto
Franca Bertoglio
Giorgina e **Carla Bestenti**
Francesco Bimbisi
Giuseppe Boggero
Andrea Fra
Pina e **Gino Borgialli**
Susanna Bronio
Ines e **Ugo Cardia**
Gianmaria Carsalco
Maria Rosa Cremonte
Ferruccio Cucchi
Lidia Daghero
Paola Di Bernardo
Piera Fassero Costa
Lavinia Ferrero
Mario, Giuseppina, Paolo e **Annamaria Foglizzo**
Claudia Fumelli
Maria e **Angelo Guarisa**
Raimondo Guiso
Giuseppe Malnero
Wanda e **Michelangelo Mazza**
Biagio Modugno
Wanda Nebbia
Margherita Novarese
Ginetta Pautasso
Paolo Poveso
Teresa Pecetto
Prosperina Pellissero Borghi
Elda e **Bruno Priesa**
Elsa e **Italo Rameila**
Sandra e **Piero Rivera**
Fernando Romani
Giuseppe Rosania
Giuliana Rosso
Maria Giovanna Rosso
Elsa e **Nello Scavanavi**
Giuseppina Secchi
Daniela Sibilla
Famiglia **Sorge**
Franco Testa
Giovanni Valsania
Famiglie **Venturi** e **Boeris**
Franca e **Sergio Zavatero**
— **Torino**, 1 novembre 1994.

I **Condomini** e l'**Amministratore** della **stabile di via S. Clemente, 14** partecipano al dolore per la scomparsa di
Anna Luisa Fenocchio
Torino, 1 novembre 1994.

Il **Gruppo Pensionati** dell'**Associazione Dipendenti A.E.M.** ricorda la socia
Anna Luisa Noro Fenocchio
Torino, 1 novembre 1994.

La **Sezione AEI di Torino** partecipa con dolore la perdita della sua **SEGRETARIA.**

E' serenamente mancata
Medea Borrione ved. Campra
Lo annunciano con grande tristezza la sorella, le cugine, nipoti e parenti tutti. I funerali avranno luogo a Gragile Santuario mercoledì 2 novembre alle ore 10.
Biella, 31 ottobre 1994.

Gli **Amici** della **Soprintendenza Beni Artistici** e della **Galleria Sabauda** sono affettuosamente vicini a Paola Astrua e familiari per la perdita dell'amata zia
Medea Borrione
— **Biella**, 31 ottobre 1994.

Ci ha lasciati
Fiorello Melotti
Con immenso dolore lo annunciano la moglie **Ines**, la figlia **Rita** con **Raffaele** e **Lorenzo**, la sorella **Letizia**, cognati, nipoti, parenti tutti.
Torino, 29 ottobre 1994.

Anna Rina Vittoria Benny Federica e **Marcello** sono affettuosamente vicini alla Nico e Rita.

Franco Debenedetti e **Barbara Ghella** con **Juan** e **Tommaso** sono affettuosamente vicini a Rita, Raffaele e Lorenzo in quest'ora triste per la scomparsa del loro caro
Fiorello Melotti
— **Torino**, 31 ottobre 1994.

E' mancato
Pietro Muratori «il Passatore»
L'annunciano la moglie **Lella** e famiglia. Funerali giovedì 3 ore 11,45 parrocchia S. Giulio D'Orta.
— **Torino**, 1 novembre 1994.

Si uniscono al dolore della famiglia Muratori per la perdita del caro **PIETRO: Ella, Renzo; Nando, Lina, Silvia; Lella, Rosangela, Anna; Pili, Mavi.**

E' prematuramente mancata all'affetto dei suoi cari
Maria Tomassoni in Socciarello
Ne danno il triste annuncio marito, figlio, nuora, nipoti, parenti tutti. Un particolare ringraziamento al personale medico e paramedico ospedale S. Anna. Benedizione giovedì 3 ore 9,45 ospedale S. Anna. Non fiori ma eventuali offerte al centro tumori.
— **Torino**, 31 ottobre 1994.

E' mancato all'affetto dei suoi cari
Guglielmo Dovico
Maestro del lavoro
Lo piangono moglie, figlio, nuora, nipoti, pronipoti e parenti tutti. Non fiori. Funerali mercoledì 2 ore 11,45 parrocchia Ascensione (via Bonfanti).
— **Torino**, 1 novembre 1994.

E' mancato
Benedetto Avanzato
Pensionato F.S.
anni 66
Lo piangono la moglie **Rita**, figlia **Ivana** con **Silvano** e **Carla Alberta**, familiari tutti. Funerali mercoledì 2 ore 15 via S. Maria 22.
— **Castelrosso - Chivasso**, 30-10-1994.

A funerali avvenuti la famiglia annuncia la scomparsa del
CONTE
Dani Ramelli di Celle
uomo di esemplare bontà e rettitudine, marito, papà e nonno dolcissimo e insostituibile, ringraziando tutti gli amici che gli hanno reso l'estremo saluto.
— **Torino**, 26 ottobre 1994.

Luigi e **Anna Garavaglia** partecipano sentitamente

Claudio Metaccia e **Anton Gotti** sono vicini a Gabriella e Paolo

Giancarlo, Nuccl, Peppino Barberis partecipano commossi al dolore di Carla e dei suoi cari.

(Continua a pag. 10)

Il cassiere di Craxi in cella a Parigi. Forse doveva incontrare un politico

Nascosto in casa di un'attrice

I carabinieri: Mach cambiava ogni mese

Il pm di Mani pulite Antonio Di Pietro

PARIGI
DAL NOSTRO CORRISPONDENTE

Cherchez la femme. E' attraverso una misteriosa donna che gli investigatori italiani sono giunti ad ammanettare nella capitale francese Ferdinando Mach di Palmstein. Chi? Non Domiziana Giordano, l'attrice nel cui attico parigino l'ex finanziere psi risiedeva da qualche giorno. E che il Tg5 rintraccia a Los Angeles: «Forse ho commesso una leggerezza dandogli le chiavi. Ma a Ferdinando voglio bene. La politica non c'entra». Il personaggio femminile rimane, per ora, senza nome. La polizia francese l'avrebbe fermata su indicazione italiana. Ma non sussistevano, a suo carico, ipotesi di reato. Dunque, libera. Ben più interessante sarebbe conoscere il nome dell'emissario che il businessman in latitanza da 18 mesi doveva incontrare sulla Senna. Un politico? «Preferisco non rispondere», spiega il capitano dei carabinieri Vittorio Traponi, l'uomo che ha bloccato in boulevard Saint-Germain l'illustre fuggiasco.

Porre le mani sulla primula rossa, «mister 6%» che i giudici inseguono da 18 mesi è una bella soddisfazione. «I miei 15 uomini hanno fatto un ottimo lavoro». Mesi di investigazioni. E lui che sfugge alla cattura 2 volte in Spagna. Ma Parigi gli sarà fatale.

Ieri mattina il giudice ha notificato a Ferdinando Mach l'ordine internazionale di cattura. Spedendolo poi, in attesa la pratica per l'estradizione segua l'iter abituale, nelle carceri cittadine, la «Santé». Il suo avvocato legale francese, Olivier Schnerb, e i colleghi in arrivo dall'Italia dovrebbero vederlo nelle prossime ore. Altra visita, forse meno consolatoria, quella del pubblico ministero Vittorio Paraggio. Desidera interrogarlo sui fondi neri che rimpinguavano le casse psi. E la rogatoria glielo consente in tempi brevi. Sin da oggi.

Per estradarlo, invece, occorrerà attendere qualche settimana. La «Chambre d'accusation» che esamina il suo caso dovrebbe riunirsi entro la prima quindicina di novembre. E' legittimo ipotizzare non vi siano particolari ostacoli al nullaosta. In una Francia che scopre giorno dopo giorno una tangentopoli non troppo dissimile da quella italiana e s'indegna, l'accusa principale - corruzione - è una campana a martello per Mach. Che tra elicotteri, aerei, motoscafi, yacht (da Ibiza beffò gli inseguitori facendo rotta sulle acque internazionali) pareva ormai lo zorro dei Wanted italiani. «Ferdinando Mach era qui stamane da me ad Hammamet, vestito da torero» ironizzava giorni fa Bettino Craxi.

Ma a Parigi deve essersi messo qualcosa di meno shocking. «Gentile ed elegante». Così lo descrive Maria da Silva, portinaia al 242. «Lo incrociai due o tre volte, non di più». Sapeva chi fosse? «Prima di andarsene, l'altra settimana, madame Giordano mi disse: "Darò le chiavi a una persona". Non si preoccupi se vede la luce accesa». L'amico era il finanziere in odor di maxitangenti e con altri hobby secondari. Per esempio trafficare in armi. «In genere teneva un covo per 20, 30 giorni al massimo» spiega Trapani. Non riesce a celare una piccola delusione. Perquisita, cosa Giordano è scesa di scoop. Denaro poco, documenti chiave ancor meno. Il professionale Mach li conservava in luogo sicuro.

Ma il finale lo coglie di sorpresa. «Lo tenevo sotto controllo da giorni», narra il suo cerbero. Base, l'Hôtel Cayré. Nella stanza 310 il capitano e altri sei si davano il cambio. Trapani racconta l'ultima scena. «Apre il portone e traversa la strada per comprare i giornali. I poliziotti francesi, in civile, gli sono addosso. Poi mi qualifico. E lo trasciniamo via».

Enrico Benedetto

E I VIP TREMANO

Anche Di Pietro vuole interrogarlo

ROMA. Si carica di attese l'inchiesta che ha portato alla cattura del finanziere latitante Ferdinando Mach di Palmstein. Il proseguimento dell'operazione potrebbe riservare clamorose sorprese, soprattutto per la parte che riguarda le numerose persone (si parla di una dozzina di famosi «vip») che hanno favorito i diciotto mesi di latitanza dell'uomo che i giudici indicano come una sorta di «esattore» di tutte le tangenti destinate a Bettino Craxi e al partito socialista.

Oggi arrivano a Parigi il pubblico ministero Vittorio Paraggio e il maggiore dei carabinieri Francesco D'Agostino. Cercheranno di accelerare i tempi dell'estradizione e prenderanno visione del materiale sequestrato nell'appartamento - intestato all'attrice italiana Domiziana Giordano - dove abitava il ricercato.

Con qualche probabilità, nei prossimi giorni il «detenuto in attesa di estradizione», potrebbe ricevere la visita di altri magistrati, primo tra tutti il pubblico ministero Antonio Di Pietro. La Procura di Milano, infatti, ha avviato la procedura per formulare l'istanza di rogatoria alle autorità francesi. **[red. rom.]**

Craxi: temo per la mia vita

«Sono un trofeo di caccia grossa Vittima della giustizia politica»

ROMA. «Mi è stato riservato un trattamento speciale perché sono un trofeo di caccia grossa». Con queste parole Bettino Craxi, in un'intervista contenuta nel libro di Bruno Vespa «Il Cambio» (di cui è stata anticipata per la stampa una sintesi), ribadisce la convinzione che nei suoi confronti sia stata mossa una giustizia politica». L'ex segretario del psi esprime anche timori sulla propria sicurezza: «Lotterò per dire quello che penso; sempre che la violenza, in tante forme possibili, non mi sopraffaccia definitivamente».

Craxi rimprovera a Di Pietro un comportamento scorretto al processo Cusani, sollevando dubbi sulla sua posizione: «Il problema delle sue alleanze, dei suoi sostenitori e dei suoi amici è ancora aperto». Inoltre chiede perché Borrelli non abbia aperto un procedimento per finanziamento illecito ai partiti nel 1990 quando la vicenda della Metropolitana Milanese gli aveva offerto la «notitia criminis».

Craxi nega di aver tratto profitto personale da Tangentopoli: «Oltre che per le spese dei miei uffici, i mezzi servivano e servono per il lavoro, e cioè per la lotta politica con tutte le sue molteplici incombenze. Ricevevo inoltre un compenso annuale che mettevo nella dichiarazione dei redditi». Quanto a un possibile rientro in Italia, Craxi risponde: «Resto qui. Scrivo, dipingo, mi occupo della famiglia più di quanto non abbia mai fatto». [Ansa]

INTERVISTA

LA LATITANZA DORATA

«I nostri diciotto mesi segreti»

La moglie si confessa: non era una fuga

PRONTO, c'è la signora Tracy Roberts?
«Sono io».

Quando ha saputo dell'arresto di suo marito, Ferdinando Mach di Palmstein?
«L'ho saputo domenica sera, da un'amica che mi ha telefonato. Vedo spesso i telegiornali italiani, qui a Ibiza, ma ieri non ero in casa all'ora di pranzo. Nessuno mi ha cercata, nessuno m'ha detto nulla. Non sono ancora riuscita neanche a parlare con gli avvocati di Ferdinando».

Oggi invece il telegiornale l'ha visto?
«Sì, a casa da un vicino che ha l'antenna parabolica».

Dunque ha saputo di arresto e inchieste su suo marito. E' tanto che non lo vede?
«Per la verità non potrei parlare di queste cose. Sa, è un momento molto delicato per noi... Comunque è ovvio che io e Ferdinando ci si sentiva. Sì, anche di recente. Ho un po' di paura a dire queste cose. Se mio marito deciderà di collaborare con i giudici, di aiutarli, qualcuno potrebbe prendersela con noi...».

Perché, le risulta che abbia intenzione di collaborare con i magistrati?
«Questo francamente non lo so, e se anche lo sapessi non lo direi. Queste cose le deciderà con i suoi avvocati, nei giorni che verranno».

Dicono che domenica, quando un capitano dei carabinieri l'ha arrestato in centro a Parigi, suo marito fosse molto impaurito. Tanto da chiedere il tesserino di riconoscimento all'ufficiale prima di seguirlo al commissariato. Di che cosa aveva paura?
«L'ultima volta che ci siamo visti era tranquillissimo, per quanto si possa stare tranquilli nelle condizioni in cui si viveva».

Perché, come vivevate lei e suo marito?
«I giornali italiani ne parlano come di un superlatitante. Per fortuna questo non è vero. Ferdinando faceva una vita assolutamente normale, non da uomo in fuga. Non si nascondeva, non era blindato».

Le parlava della sua condizione di latitante?
«Sì, molto. Mi diceva che preferiva andare in galera in Italia piuttosto di vivere chiuso e nascosto in una stanza qui a Ibiza o da un'altra parte».

Dunque una vita normale, fatta di che cosa?
«Fatta di cinema e di ristoranti. Di passeggiate con i figli. Di quel che fanno tutti, insomma. Al massimo con un po' di cautela in più. Abbiamo anche pensato, concepito e avuto un altro figlio, Alessandro, che adesso ha sei mesi. Più normale di così».

Ma in questi diciotto mesi ha mai pensato di costituirsi?
«A questa domanda francamente preferisco non rispondere».

Si dice che alcuni vip italiani, una decina di persone almeno, abbiano aiutato suo marito in questi diciotto mesi, proteggendone la latitanza. Le risulta?
«Non mi risulta, e non ho mai visto niente di tutto questo».

Però suo marito conosceva molte persone che contano in Italia, vero?
«Sì, ne conosceva tante. Ma chi vuole che aiuti un uomo in difficoltà come lui? Caso mai lo scaricano, come infatti hanno fatto. D'altronde non si poteva pretendere che gli amici di un tempo si prendessero la grande responsabilità di dargli una mano».

Ha già raccontato quello che è accaduto domenica al più grande dei suoi figli?
«Non ce n'è bisogno. Francesco ha due anni e mezzo, ancora non capisce, e non capirebbe. Meglio così».

Questi 18 mesi di latitanza, se sono stati come li hanno raccontati i giornali ieri, a tratti assomigliano ad un romanzo. Fughe, anche rocambolesche, carabinieri che arrivano a un passo da suo marito, ville in Europa e in Sudamerica, grandi panfili. E' andata proprio così?
«Qualcosa di tutto questo ho letto. Dicono che venti giorni fa Ferdinando sia sfuggito all'arresto scappando da Ibiza su uno yacht. A me tutto questo non risulta. Venti giorni fa non era qui. A meno che non ci sia stato per i fatti suoi... Questi diciotto mesi per me sono stati un periodo bellissimo. Ma degli spostamenti che raccontano i giornali io non so nulla. Svizzera, Francia, Sudamerica: sarebbe stato un sogno poterci andare. Ma si può pensare che una persona possa davvero girare il mondo, attraversare frontiere, andare e venire indisturbato avendo addosso l'Interpol? Certo, Ferdinando aveva il suo passaporto, ma sarebbe stato intercettato attraverso un qualunque terminale, e arrestato».

Le risulta che sia mai tornato in Italia in questi diciotto mesi?
«Mi pare molto difficile che abbia potuto rimettere piede in Italia».

A Parigi, suo marito viveva in un alloggio di proprietà di una attrice italiana, Domiziana Giordano. Lei la conosceva?
«Sì, io la conosco».

Un'amica vostra?
«Sì, una nostra amica. Se intende far capire qualcos'altro, forse è meglio interrompere la conversazione».

Lei ora sta bene? Pensa di venire presto in Italia, se suo marito sarà estradato?

L'ex segretaria di De Michelis rifugiata a Ibiza «L'Italia? Non mi manca per nulla...»

A destra: Tracy Roberts, moglie di Mach di Palmstein (foto a sinistra)

«Adesso sicuramente no. Poi forse sì, se lo vorrà lui, dipende da quello che farà».

Lei ha lavorato molti anni a Roma, nella segreteria del ministro De Michelis, le manca l'Italia?
«A me? Assolutamente no. Per niente. Come potrebbe mancarmi un posto dove stanno accadendo quelle cose?».

Quali cose?
«Le brutte cose che stanno succedendo. Le inchieste, l'accanimento dell'opinione pubblica. Io sono americana, credo in certi valori che ho visto calpestati».

Suo marito che cosa pensava del nuovo corso che sta avendo la politica italiana?
«Non lo so, non gliel'ho mai chiesto e non ne abbiamo mai parlato».

E Craxi? Avrà saputo dell'arresto di suo marito? Si fa sentire spesso lì a Ibiza?
«Non ne ho la minima idea, io non sono in contatto con Bettino Craxi. Ma i giornali li leggerà anche lui».

Flavio Corazza

PERSONAGGIO

LA STAR SI DIFENDE

«Ho solo dato le chiavi a un amico»

Domiziana: non sono una signora di Tangentopoli

«Forse ho commesso una leggerezza Ferdinando lo conosco da 10 anni non sapevo che avesse tanti guai»

A sinistra: l'attrice Domiziana Giordano
Nella foto piccola: Bettino Craxi

CHE rapporti intercorrono tra Domiziana Giordano e il finanziere Ferdinando Mach di Palmstein che viveva nella casa parigina dell'attrice? Qualcuno ipotizza addirittura che lei sia stata l'esca per la cattura del latitante. Dalla Giordano arriva solo una dichiarazione telefonica: «Sono un'amica di vecchia data di Ferdinando Mach e lo sono diventata anche di sua moglie Tracy. Io non sono né una signora di Tangentopoli, né tantomeno un'amante. Ho dato le chiavi di casa mia a Ferdinando così come ho fatto con tanti altri miei amici di passaggio. Adesso capisco che forse avrò commesso una leggerezza, ma mi chiedo cosa avrebbe fatto qualsiasi altra persona al mio posto. A Ferdinando voglio molto bene e mi chiedo che cosa avrebbero fatto gli altri. Non compete a un amico giudicare queste cose. Io non m'intendo di politica, non so niente né di finanza, né di Tangentopoli. La mia vita è fatta di cinema e scrittura».

L'attrice ha sempre detto di avere «tre amici in tutto, un giornalista, un direttore d'orchestra e uno sceneggiatore». Il giornalista è Toti Palma, che rafforza così la giustificazione di Domiziana: «Ha fatto una cosa molto semplice. Mac è un suo vecchio amico, lo conosce da 10 anni, già da prima che si sposasse con Tracy. Lui è un tipo mondano, uno che girava e frequentava molto. Arriva un amico, ti chiede di ospitarlo, che fai? Lei lo ha ospitato. Certo, sapeva che era nei guai, ma non conosceva affatto il tipo di guai e la loro gravità. Adesso non si rammarica di averlo ospitato, perché non avrebbe potuto fare altrimenti, ma di aver constatato che i problemi che Mac aveva erano più gravi di quanto lei credesse. Domiziana spera solo che nessuno la confonda con i pasticci che Mac ha combinato nei quali lei non entra in nessun modo».

Già fuggita via da Roma, Domiziana Giordano era appena tornata dall'America: è nel cast del film «Intervista col vampiro», tratto dal best seller di Anne Rice, protagonista Tom Cruise, regista il Neil Jordan della «Moglie del soldato». Potrebbe essere, a 34 anni, l'occasione giusta per l'attrice, che pur vantando un curriculum artistico di rispetto, non è mai riuscita a conquistarsi un vero posto al sole. Fellini aveva detto di lei: «Domiziana è come una Madonna». Oltre un metro e 80 di rotonda bellezza, lunghi capelli tizianeschi, la Giordano è arrivata al cinema dopo una giovinezza dorata e un po' hippy.

Ricca, educata, nata bene e vissuta meglio: il padre è un costruttore di origine napoletana, la madre una casalinga con l'hobby della pittura di vele colorate. Lei studiava architettura pensando alla regia. Assistente di Squarzina in «Misura per misura» e di Antonioni in «Identificazione di una donna», decise di iscriversi all'Accademia di arte drammatica. Si presentò con un suo monologo fantastico che indusse Trionfo ad accoglierla solo per scoprire se si trattava di una pazza o di un'attrice.

Ha una piccola parte in «Amici miei n.2», poi è l'unica interprete femminile di «Nostalghia» di Tarkovski, gira «Strana la vita» con Giuseppe Bertolucci, «Zina» con Ken McMullen, finché arriva «Nouvelle vague» di Godard: due mesi infernali su un set trasformato in palestra di esercizi sadomaso, con l'ex ragazzo irresistibile dell'avanguardia francese che insulta gli attori, li strapazza, vorrebbe obbligare Domiziana a un bagno gelido nel lago di Ginevra. La salva Delon. Racconta lei: «Disse: "Domiziana gira la scena a mezzogiorno" e il regista ubbidì subito». Nel '92 è Mata Hari nel «Giovane Indiana Jones».

Due gli amori ufficiali durati alcuni anni: Franco Amurri, figlio dell'umorista, e Francesco Torelli, fondatore del cineclub romano «L'officina». Un pettegolezzo di giornale scandalistico la vide protagonista con Rosalinda Celentano in foto di spiaggia che testimoniavano un'amicizia stretta.

Alessandra Pieracci

CONFINI CALDI. Tensione al vertice di Lussemburgo su Lubiana. Protestè anche a Bolzano

«Slovenia, basta rinvii»

E Martino finisce in minoranza

LUSSEMBURGO
DAL NOSTRO INVIATO

Per l'Italia questo è il momento del bocconi amari. In Europa l'amicizia conta, ma i muscoli contano di più, ed il nostro governo, tutto intento alle cose di casa, all'estero ne mostra pochi. E' andata così con i commissari europei (a noi son toccate le briciole), ed è andata così anche ieri, quando i ministri degli Esteri dell'Unione si sono trovati a parlare di Slovenia: una discussione che per l'Italia poteva essere tutta in discesa, vista la lotta che in questi giorni dilania il governo di Lubiana.

Il primo ministro sloveno Janez Drnovsek, liberale, ha infatti sconfessato il ministro degli Esteri democristiano Lojze Peterle, che il 10 ottobre ad Aquileia aveva siglato un accordo bilaterale con l'Italia. L'accordo prevedeva la modifica della Costituzione slovena, in modo che gli italiani espulsi dalla Jugoslavia dopo la guerra potessero riacquistare le case confiscate dal potere comunista. Ma la concessione è sembrata a Drnovsek una buona scusa per sbarazzarsi del poco amato alleato; Peterle è stato accusato di essere una «spia dell'Italia», e in serata ha annunciato l'intenzione di lasciare il governo.

Antonio Martino pensava di avere buon gioco nell'attribuire la responsabilità del fallimento negoziale a Lubiana, e di potere dunque rinviare *sine die* l'apertura dei colloqui per l'associazione della Slovenia all'Unione europea. Ma aveva fatto i conti senza la sensibilità elefantina del capo della diplomazia tedesca, il liberale Klaus Kinkel, e senza il cinismo degli altri partner europei che, complici le «distrazioni» del nostro governo, ci hanno penalizzato volentieri. L'unica ma ovvia eccezione è stata la Grecia, in cerca di alleati per il contenzioso che la oppone alla Macedonia.

I tedeschi, che avendo la presidenza di turno dell'Unione determinano l'agenda del Consiglio dei Dodici, avevano intanto già messo a punto la propria tattica: spingere l'Italia ad accettare l'inizio dei negoziati di associazione della Slovenia, o quanto meno mettere nero su bianco l'impegno a discuterne il mese prossimo.

Quando dunque Martino ha chiesto di sorvolare sulla cosa, Kinkel è scattato: «No! Bisogna metterla all'ordine del giorno e, per favore, sia fatto un tentativo serio per arrivare a un accordo». Martino ha risposto con calma, spiegando che l'Italia ha già mostrato «massimo impegno», che la soluzione è «a portata di mano», e insistendo sulla sua tesi: fissare limiti di tempo può pregiudicare il negoziato. Kinkel ha però insistito: «Abbiamo già posticipato la decisione due volte. Bisogna fare il massimo, e poi, se dovessero sorgere dei problemi, potremo sempre togliere la questione dall'ordine del giorno».

E' stato a questo punto che il ministro francese degli Affari europei, Alain Lamassure, ha affiancato Kinkel, dicendo che l'Unione europea non ha mai preteso da nessun Paese associato garanzie sul diritto di acquisto di immobili da parte di cittadini stranieri. Martino ha dovuto così far buon viso a cattivo gioco: l'Italia, infatti, non ha nessun interesse ad isolare la Grecia, ostacolando un piccolo Paese ex comunista nella sua già dura marcia verso l'Europa.

Pensando a possibili rigurgiti nazionalistici, Martino ha detto che «non conviene né alla Slovenia né all'Italia che si subordinino le relazioni internazionali alla politica interna». In un negoziato «ognuno deve dare qualcosa», anche se «le ferite della storia rimangono: non è una dichiarazione congiunta che può cancellarle».

Fabio Squillante

A destra il ministro degli Esteri Antonio Martino. A sinistra il suo collega sloveno Lojze Peterle

«Peterle è una spia dell'Italia» Il ministro lascia il governo

Tremaglia (An)

«Casablanca Un autogol di Berlusconi»

CASABLANCA
DAL NOSTRO INVIATO

«Rabbrividisco per quello che è successo. Quanto è avvenuto alla conferenza di Casablanca è un fatto estremamente negativo per il governo», esclama Mirko Tremaglia (msi), presidente della commissione Esteri della Camera. E rincalza, utilizzando la polemica, il suo omologo al Senato Giangiacomo Migone (pds): «L'Italia è rimasta vistosamente assente all'apertura del vertice. Berlusconi si è reso ridicolo, agli occhi degli osservatori internazionali».

La nuova tempesta che investe il governo Berlusconi ha il suo epicentro a Casablanca dove la prima conferenza sullo sviluppo economico del Medio Oriente e del Nord Africa ha calamitato un migliaio di ministri, finanzieri e uomini d'affari attirati dal miraggio del business innescato dal processo di pace fra Paesi arabi ed Israele. Il parterre è stato d'eccezione: i ministri degli Esteri americano e russo, il premier israeliano Rabin e il leader dell'Olp Arafat, i primi ministri di Spagna, Portogallo e Turchia, i ministri degli Esteri francese, tedesco e greco. E l'Italia? Da Roma è arrivata una delegazione di stampo «istituzionale-economico»: il presidente del Senato Scognamiglio e il ministro del Bilancio Pagliarini.

Così Tremaglia va all'attacco: «se chiediamo all'Europa di avere un ruolo nel Mediterraneo, guai se veniamo meno a questo compito mancando proprio gli appuntamenti più importanti come quello di Casablanca. Non so se si è trattato di una dimenticanza, di una sottovalutazione dell'avvenimento o compiuta a Roma: certo è stato un clamoroso autogol».

Scognamiglio e Pagliarini si sono trovati così nell'occhio del ciclone. Il presidente del Senato ha spiegato come «non spetti a noi ma agli organizzatori stilare la lista degli interventi. E io sono stato designato a parlare stamane». Rinviando poi seccamente al mittente, ossia al ministro Martino, le eventuali proteste sulla consistenza della delegazione italiana, che ha fatto indispettire, si dice nei corridoi della conferenza, anche gli organizzatori. [p. pat.]

IL CASO

I MILIARDI NEGATI

Bloccati i soldi per l'Alto Adige

In Commissione An e Forza Italia «sconfessano» Dini

BOLZANO

L'ALTO Adige contro Roma: una vecchia disputa, anche se cambiano i protagonisti e c'è una nuova sceneggiatura. Stavolta ci sono in ballo 330 miliardi di finanziamento bocciati a sorpresa da An e Forza Italia alla Commissione Bilancio della Camera. Il voto ha scatenato ieri la rabbia di Luis Durnwalder, presidente della Giunta altoatesina, e la reazione di pds e Verdi.

Per la Svp si tratta di un colpo basso orchestrato da An e Forza Italia ai danni dello Statuto di autonomia e della pace etnica. «Proprio quei partiti che a livello locale dichiarano di essere a favore dell'autonomia - dice Luis Durnwalder - poi a Roma agiscono contro di essa. Ma facendo così, An e Forza Italia non danneggiano solo il gruppo linguistico tedesco, come magari vorrebbero far credere. Se la Provincia riceverà meno soldi, non ne potremo spendere più per progetti speciali per la città di Bolzano, o per l'edilizia sociale, o per salvare i posti di lavoro».

Se l'autonomia altoatesina riceverà meno soldi, tutti, «italiani, tedeschi e ladini» subiranno le conseguenze, dice chiaramente Durnwalder, e annuncia subito che se i finanziamenti non arriveranno, ricorrerà alla Corte Costituzionale. «Quei soldi ci spettano - dice - perché lo Statuto prevede che la quota variabile venga concordata ogni anno da governo e presidente della Giunta provinciale».

E l'accordo, smantellato dal voto a sorpresa della Commissione, era stato raggiunto la scorsa settimana fra il presidente della Provincia di Bolzano e il ministro del Tesoro Lamberto Dini. «Con il ministro - ricorda Durnwalder - avevo concordato che, per quanto riguarda le quota variabili del passato, non sarebbe stato toccato nulla, mentre per il 1995, parte della quota avrebbe dovuto essere destinata all'esercizio di nuove competenze. Dini è stato molto serio, ha rispettato l'accordo e ha presentato in Commissione l'emendamento che poi è stato bocciato. Ora il ministro ha promesso che ripresenterà lo stesso emendamento. Ho piena fiducia in lui, ma non sono molto ottimista. Questa è una situazione possibile solo in Italia: ci sono partiti che votano contro il governo da loro stessi appoggiato».

Lamberto Dini

Forza Italia risponde per bocca del coordinatore altoatesino Ermanno Fustos, che accusa la Svp di «voler demonizzare Berlusconi» e minimizza le conseguenze del voto della Commissione Bilancio: «Quello previsto dalla Finanziaria non è un taglio - dice - bensì un semplice congelamento di fondi in attesa di chiarire le nuove competenze della Provincia».

Ma i cattivi pensieri della Svp troverebbero ulteriore conferma in una lettera spedita dal sottosegretario alla Presidenza Gianni Letta, che difende il testo originario della Finanziaria. «Vogliono tenersi i soldi - dice Durnwalder - altro che semplice sospensione». Ma la maggioranza di governo in Alto Adige non è la sola a giudicare il voto a sorpresa di An e Forza Italia come un oltraggio all'autonomia. «An e Forza Italia hanno pesantemente colpito gli interessi fondamentali dell'Alto Adige», afferma in un comunicato la segreteria provinciale della Quercia. La segreteria e i capigruppo parlamentari del pds appoggeranno in toto l'accordo raggiunto tra governo e Provincia di Bolzano. Anche i Verdi dell'Alto Adige reagiscono allarmati. Il vicepresidente del Consiglio provinciale Alessandra Zendron considera «irresponsabile utilizzare il governo per giochi di partito che a Bolzano mettono in forse, insieme alla possibilità di funzionamento dell'autonomia, l'esistenza stessa della pace etnica».

Milka Gozzer

il nuovo vagnino parte da qui

Qualcosa di nuovo parte da Corso Vittorio. È Vagnino. Diverso, ma con la filosofia di sempre: essere all'avanguardia, essere un punto di riferimento costante per un pubblico aggiornato. Ecco perché c'è più di un motivo per visitare i locali ristrutturati. C'è il Nuovo Vagnino.

Una gamma di prodotti unica per varietà e assortimento, la cortesia e la competenza del personale per acquisti guidati e sicuri. Un grande impegno: essere efficienti e competitivi. Il Nuovo Vagnino è un mondo tutto da scoprire.

E in più c'è il catalogo "In Ufficio" per ordinare direttamente sul luogo di lavoro. Ora più che mai, il Nuovo Vagnino è vicino a chi lavora.

NUMEROVERDE 1670-19138

RICHIEDI IL CATALOGO! consegna del materiale in 48 ore

da vagnino c'è

FRANCIA: Corso Vittorio Emanuele, 212/B - Torino
CENTRO: Via Lagrange, 3 - Torino
MIRAFIORI: Via Passo Buole, 170/10 - Torino
AOSTA: Centro Commerciale S. Christophe, SS. 26
IVREA: Via Corte d'Assise, 8

zona Francia

FORE

INCHIESTA

La denuncia dello scrittore: dicono che è vecchio e malato per creare un'immagine falsa

«Vogliono che il Papa lasci»

Messori: ma lui non passerà la mano

ROMA. «Il Papa non pensa affatto a preparare la sua successione. Non ha nessuna intenzione di dimettersi, di passare la mano. Guarda al futuro, cerca di rispondere al meglio alle tante sfide del mondo moderno, rendendo la Chiesa universale». Così lo scrittore cattolico Vittorio Messori, artefice dell'intervista-scoop al Pontefice per il libro «Varcare la soglia della speranza», commenta le nuove nomine cardinalizie, smentendo le interpretazioni dei commentatori che le hanno lette come un'ipoteca sul Conclave che, fra non molto, potrebbe essere chiamato ad eleggere il successore di Giovanni Paolo II.

Secondo Messori, è in atto un'operazione («Non voglio parlare di congiura internazionale») che «cerca di battere sulla grancassa del Papa vecchio e malato, per creare l'idea di un uomo che, per brama di potere, resta al suo posto nonostante le sue condizioni precarissime e per questo assai dannoso pur la Chiesa. Insomma, c'è un tentativo nemmeno troppo mascherato di costringerlo alle dimissioni».

Lo scrittore è sicuro, comunque, che «i profeti di sventura saranno smentiti». «Non solo Wojtyla non ha nessuna intenzione di passare la mano - dichiara - ma la salute lo sorregge di più di quanto non pensino questi corvi. Ho l'impressione che il problema del Papa sia stato meccanico, legato al rodaggio, dicianno così, della protesi all'anca: si è rimesso in pista, cioè, prima di quanto gli stessi medici avessero consigliato. Non escludo che abbia sofferto e soffra ancora, ma la sua grinta, la sua voglia di proseguire nella sua opera è immutata. Un giorno potremmo avere anche un Papa in carrozzella. Dio non voglia, ma non per questo meno lucido e in grado di guidare ugualmente la Chiesa».

Respinge i commenti più malevoli il cardinale Silvio Oddi, una delle porpore più note al grande pubblico del Sacro Collegio. «Le nomine - afferma - corrispondono alla volontà pontificia di dare rappresentanza nel Conclave a tutte quelle popolazioni che finora, per vari motivi, sono state ai margini della vita della Chiesa».

A un Wojtyla impegnato a preparare a tavolino la sua successione, con nomine ad hoc per il Conclave, non crede neppure il professore di diritto canonico Carlo Cardia, ex consigliere vaticano di Enrico Berlinguer. «La successione papale non è precordinabile. Giovanni Paolo continua nella sua missione di rafforzare la Chiesa - osserva Cardia - radicandola ovunque sia possibile con la scelta di simboli forti». [Adnkronos]

Vittorio Messori, «biografo» del Papa

A sinistra mons. Capovilla, a destra Giovanni Paolo II

RETROSCENA

IL NUOVO VOLTO DEL CONCLAVE

In attesa di un «patriarca»

Pronostico impossibile, da Pio IX a Luciani

Il successore di Papa Wojtyla potrebbe arrivare dai Luoghi Santi «Da lì il popolo di Dio partì e lì alla fine bisognerà tornare»

Il completamento del Collegio cardinalizio, fatto da papa Wojtyla con l'annuncio di domenica, si presenta come la struttura ormai perfettamente funzionante per un futuro Conclave.

E' pur vero che Pio IX, sebbene malconcio di salute fin da giovane, portò avanti il Pontificato per 32 anni, il doppio di quelli dell'attuale Pontefice. E Wojtyla potrebbe ancora per lungo tempo moltiplicare Concistori e impinguare di porporati il Sacro Collegio.

Spingere, perciò, lo sguardo dentro gli attuali 120 cardinali, probabili prossimi elettori del Papa, per cogliere il nome di un futuro Pontefice è un gioco che può sollecitare la curiosità, ma che poi è sempre stato umiliante per i «pronosticatori» e i divinatori papali. Anche perché, senza scomodare lo Spirito Santo, le motivazioni che conducono alla scelta di un successore di Pietro non collimano quasi mai con quelle escogitate da osservatori che dottamente lavorano su ipotesi al di fuori del Conclave. Soltanto ad elezione avvenuta, con elementi raccolti per immaginazione o per vie segrete, si offrono ricostruzioni adattabili al nuovo personaggio apparso sulla scena pontificale: operazione impunemente fattibile, dato che nessuno alla fine verrà a smentire o a confermare.

In un recentissimo volume delle edizioni Paoline, *Giovanni XXIII*, libro-intervista di Marco Roncalli al vescovo Loris Capovilla, segretario di papa Giovanni, quindi personaggio bene informato sebbene per dovere di riservatezza talvolta reticente, ci sono rivelazioni sul come i cardinali sono andati al Conclave che doveva eleggere Giovanni XXIII: un andare cioè in ordine sparso. Lo stesso Roncalli diede il voto sempre al cardinale Valeri, semplicemente perché era stato suo predecessore alla nunziatura di Parigi. Mentre, fuori, tutti si ponevano la questione di quale figura eccelsa di porporato avrebbe potuto prendere il posto di un Pontefice così ieratico, dotto e solenne come Pio XII, in Conclave, rivela Capovilla, prevaleva «l'immagine di un candidato mite e dialogante: buono, sant'uomo, pastore, non teologo di professione né consumato giurista».

Ne venne fuori la sorpresa di papa Giovanni, grande senza grandezze mondane. Il suo predecessore, papa Pacelli, aveva dettato compiutamente l'etica a tutto il mondo politico, economico e sociale. Lui, papa Roncalli, creò un vincolo di amabilità fraterna con tutti gli uomini, definendosi «la fontana del villaggio», alla quale ognuno poteva abbeverarsi.

Paolo VI, che è stato l'unico ad avere facile e infallibile pronostico papale (si dice che abbia avuto qualche voto, sebbene non presente, poiché ancora non cardinale, nel Conclave precedente), tentò, da sottile e tormentato intellettuale, l'immissione nel mondo di un umanesimo cristiano.

Papa Luciani venne come uno sprazzo di dolcezza mite e triste sul soglio pontificio.

Poi è arrivato Karol Wojtyla. Il Papa venuto dall'Est, per qualsiasi motivo nobile o no sia salito alla cattedra di Pietro (inceppamento dei candidati di Curia, spinta dei cardinali tedeschi e mitteleuropei col rimorso delle aggressioni naziste e con l'idea di far risorgere l'Europa delle cattedrali...), ha seppellito la tradizione del Papa estratto dalla cattolicità italiana, anzi è apparso come la realizzazione della profezia del visionario poeta polacco Julius Slowacki: «A un Papa slavo, ecco un trono è preparato. Egli non fuggirà davanti alle spade come l'italiano. Ardito come Dio, fronteggerà le spade. Per lui il mondo è fango».

E con lui sono stati stravolti anche i criteri storiografici con i quali si è guardato comunemente il Papato: non più un pontificato statico, di magistero assiso soltanto su una cattedra romana, ma un pontificato itinerante, un magistero portato sulle strade del mondo, un Pontefice immerso vistosamente ed energicamente nella società dei mass media come il più grande personaggio di consumo per l'opinione pubblica mondiale.

Un'immagine di Pontificato così di movimento dovrà essere consolidata talmente da non potersi più mutare in avvenire? Certamente ogni Pontefice dà un'impronta personale alla propria missione di successore di Pietro, ma sarà possibile d'ora in avanti cancellare la visione di un Papa viaggiante, di un capo della Chiesa che si ritrova anche vicino alla tua porta, che passa per la tua strada, che entra nella tua città sia pure in capo al mondo, sulle rive del Pacifico o in Africa o in Nuova Guinea, un Papa romano che appare con la più grande naturalezza in un Paese musulmano o in una terra luterana?

Non il Papa in sé come persona, ma questa fisionomia di Papato si pone come problema per un futuro successore di Pietro. Se questa immagine vorrà essere mantenuta, quale personaggio di quelli ora sulla scena ecclesiale potrebbe sobbarcarsi alla fatica wojtyliana di percorrere trionfalmente e simpaticamente il mondo? Forse un amministrativo cardinale tedesco? Forse un sottile e posato intellettuale italiano o francese? Un ingenuo cardinale africano o uno povero dell'America Latina? Dove trovare un porporato col fuoco dentro come Wojtyla? Anche l'Est europeo non è più una fucina di martiri, ma vi sono Chiese in faticosa restaurazione. Certo, tutto è possibile, anche lo svelarsi di nuove figure di porporati e anche mutare il modo, ora forsennato e esasperato, dell'itinerare papale una modalità nuova, semplice, di ospitalità povera, al modo dei monaci pellegrini russi o, più ancora, al modo degli apostoli Pietro e Paolo.

Ma anche altri impensabili lineamenti potrebbero profilarsi per la cattedra di Pietro. Se è lecito abbandonarsi all'immaginazione, si potrebbero scorgere conseguenze inattese da questo ultimo rivolgersi del Papa e della Chiesa verso il Medio Oriente, questo puntare lo sguardo non solo simbolicamente verso la terra da dove è venuta la redenzione cristiana e dove la Chiesa stessa è nata. Sembra essersi frantumato definitivamente ormai lo scisma fra la comunità ebraica e quella cristiana, e si allarga l'abbraccio al mondo islamico-palestinese. Giovanni Paolo II ha confessato, un giorno, all'inizio di quest'anno, di avere una meta finale: «Vorrei andare sulle orme del Popolo di Dio, che cominciò con Abramo: camminare lungo i sentieri del Vecchio e del Nuovo Testamento: Nazareth, Betlemme, Gerusalemme. Finora ho vagato per tanti Paesi, ma alla fine si deve arrivare in questi Luoghi Santi». «Alla fine», ha ripetuto sorridendo e un po' misteriosamente.

E' da lì, da quella terra dove Wojtyla vorrà mettere fine al suo vagare che si porrà in cammino il nuovo personaggio per ripercorrere la strada di Pietro verso Roma? Sarà Gerusalemme a segnare il nuovo futuro Pontefice? Un patriarca d'Oriente? O un cardinale, anche occidentale, anche italiano, che la terra di Abramo e di Gesù ha appassionatamente nella mente e nel cuore?

Domenico Del Rio

INTERVISTA

IL FILOSOFO CATTOLICO

«Toccherà a un argentino»

Jean Guitton: l'ha già scelto Wojtyla

PARIGI

GIOVANNI Paolo II conosce già il nome del futuro Papa. E io credo sarà un cardinale argentino».

A 93 anni Jean Guitton - massimo filosofo cattolico vivente - non ha perso la verve. Ma subito aggiunge, per timore di essere frainteso: «So bene quel che dico. Ci ho riflettuto a lungo». Ma non vuole andar oltre. «Mica posso dirle come si chiama, è un segreto. Aspettiamo, e si vedrà». «Peraltro, Giovanni Paolo II sta benissimo, altro che successore da nominare in tempi brevi. L'ho visto la settimana scorsa. Eravamo lì tutt'e due con la nostra brava canna da passeggio ma in buona forma. "Ecco, tra 20 anni mi piacerebbe essere come Lei"» scherzava.

Il filosofo Jean Guitton

Nel suo alloggio di Saint-Germain, Guitton accoglie volentieri visitatori e domande importune.

Il nuovo Concistoro penalizza il Vecchio Continente. La stupisce?

«Stavo proprio leggendolo su "Le Figaro". Anziché l'Europa il Papa ha scelto l'Universo. Come non dargli ragione? E voi italiani non lamentatevi per la ventina di cardinali superstiti che annovera il vostro Paese: i francesi sono ancora meno. Ben altri gli elementi su cui bisogna riflettere. Le graduatorie nazionali non m'interessano».

Dica Lei, professore...

«Tra le ultime nomine mancano gli uomini d'apparato, le eminenze grigie vaticane. Il Pontefice trova ormai altrove i suoi uomini, "al fronte" e nelle chiese locali».

Il Concistoro vera «squadra del Papa» per dirla in termini calcistici?

«Guardiamoci dalle interpretazioni maliziose. Trovo normale, legittimo, anzi positivo che un successore di Pietro longevo come Giovanni Paolo II finisca per ritrovarsi circondato a larga maggioranza da cardinali che gli devono l'incarico».

Anche se in tal modo giungesse a «pilotare» il successore? Sarebbe forse la prima volta.

«Non semplifichiamo troppo le cose. Ma è chiaro che Giovanni Paolo, papa straordinario, inimitabile, profondamente altro da ogni suo predecessore, innova la Chiese a molteplici livelli. Senza esclusione alcuna».

Già declassata, l'Europa subisce un altro choc. L'egemonia dei Paesi occidentali cede terreno all'Est europeo. Perché?

«Lo chieda al Papa. Qualcuno può rispondere che il futuro dell'umanità cristiana riposa proprio sulle regioni che Giovanni Paolo sembrerebbe oggi premiare. Ma è sbagliato privilegiare troppo i criteri geografici. Il Pontefice non aveva dinnanzi un atlante ma persone. Scartarne alcune - fedeli servitori della Chiesa e in più amici - deve essergli costato non poco».

Il dopo-Giovanni Paolo II mobilita già i cardinali?

«Sanno che il Papa muore, come noi tutti. Logico non vogliamo farsi cogliere impreparati. Ma la forza e l'energia di quell'uomo sorprenderanno ancora».

Come l'ha trovato, nel vostro ultimo colloquio che avete avuto?

«Bene. Ero a Roma per una mostra dei miei quadri. Sa, faccio anche il pittore. Arte sacra. Abbiamo parlato di filosofia. Gli piace. E vorrebbe ci fossero più filosofi che si riconoscono nel cristianesimo».

E Lei?

«Io attendo. Ho trascorso la mia esistenza a ragionare sulla vita eterna. Ora le sono vicino».

Enrico Benedetto

SETTE CANDIDATI **PER LA SUCCESSIONE DEL PONTEFICE POLACCO**

MARTINI

Il «progressista»

Carlo Maria Martini, 67 anni, è il candidato naturale del settore progressista. Dall'80 guida la diocesi di Milano, scelto da Wojtyla lo sollevò dall'incarico di Rettore della Gregoriana. Già presidente dei vescovi europei, gode di ottimi rapporti con protestanti, ortodossi, ebrei; minore simpatia gliela dà la Curia. Sarebbe il primo Papa gesuita.

ARINZE

Il cardinale «nero»

Francis Arinze, nigeriano, compie oggi 62 anni e da nove è presidente del Pontificio consiglio per il dialogo inter-religioso. Potrebbe essere il primo cardinale di colore a venire scelto per guidare la Chiesa. Anche per questo, l'8 maggio il Papa, che era malato, lo ha scelto per chiudere il Sinodo africano al suo posto. Grande esperto di Islam.

MOREIRA NEVES

Il «centrista»

Luca Moreira Neves, è un cardinale brasiliano di 69 anni, insignito della porpora da Wojtyla nel 1988. Dall'anno prima guida la diocesi di San Salvador. Gode fama di uomo prudente, oppositore di tutte le tendenze progressiste presenti in ampie frange dell'episcopato brasiliano. Considerato un «centrista», potrebbe essere un «outsider».

DANNEELS

Il «teologo»

Godfried Danneels, 61 anni, è arcivescovo di Bruxelles dal 1979. Uomo dalla solida formazione teologica, pacato. Ha grande esperienza pastorale e sensibilità umana, gestisce una realtà difficile come quella di un Paese diviso tra valloni e fiamminghi. Molti lo vedono l'unico in grado di opporsi al ritorno al Soglio Pontificio di un italiano.

RUINI

Il «vice» di Wojtyla

Camilo Ruini, «vicario» di Roma e presidente dei vescovi italiani avrà 64 anni a febbraio. Per Roma sta preparando importanti piani di sviluppo in vista del Giubileo del Duemila. E' indicato come autore dei discorsi del Papa ai vescovi, ma non è vero; ha col Papa una profonda sintonia. A lui si deve lo sganciamento tra Chiesa e partito cattolico.

PULJIC

Il più giovane

Vinko Puljic, arcivescovo di Sarajevo, appartiene alla rosa dei cardinali annunciati. A 49 anni diventerà il più giovane «conclavista». La sua candidatura potrebbe diventare più di un'ipotesi qualora il Conclave scegliesse di mandare al mondo un segnale forte, di richiamo alla responsabilità morale e di speranza verso chi soffre.

VLK

Il «prete-operaio»

Miloslav Vlk, arcivescovo di Praga, 62 anni, ha preso il posto del cardinale Tomacek, figura storica della resistenza al comunismo. Sacerdote dal 1968, per sopravvivere ha fatto l'operaio e il lavavetri. Presiede l'organismo che rappresenta le conferenze episcopali. E' una figura emergente delle chiese dell'Est.

A CURA DI Sandro Mercadini

SPAZIO AFFARI

Gli avvisi si ordinano presso: **TORINO**, via Roma 80 - via Marenco 32, t. 65211; **MILANO**, via G. Carducci 29, t. 864701; **ALBA**, c.so M. Coppino 9, t. 442110; **ALESSANDRIA**, via Vochieri 80, t. 442543-442544; **AOSTA**, località Amérique 95 Quart, t. 765628; **ASTI**, via Antica Zecca 3, t. 32222; **BIELLA**, viale Roma 5, t. 8491212; **BOLOGNA**, via Amendola 13, t. 2560521 r.a.; **BRA**, via Verdi 7, t. 431003; **CAGLIARI**, via Lanusei 47, t. 652208; **CASALE MONFERRATO**, via Corte d'Appello 4, t. 452154; **CATANIA**, corso Martiri della Libertà 38/a, t. 533027; **CATANZARO**, via M. Greco 102, t. 724090-725129; **COSENZA**, via Monte Santo 38, t. 72527; **CUNEO**, via Grandis 11, t. 630832-609939; **FIDENZA**, via Berenini 126, t. 523759; **FIRENZE**, v.le Matteotti 54, t. 561192-573668; **GENOVA**, via C.R. Ceccardi 1/14, t. 540184-592580; **GOZZANO**, via Cervino 13, t. 913839; **IMPERIA**, via Bonfante 1, t. 273371-273373; **LECCE**, piazzetta Della Monica 8, t. 584074; **MESSINA**, via U. Bonino 15/c, t. 2930855; **NOVARA**, via Cavour 13, t. 33341; **PADOVA**, via Gattamelata 108, t. 775224-8073144; **PALERMO**, via Lincoln 19, t. 6173330; **PARMA**, viale Mentana 8, t. 236642/3-235778-234990; **REGGIO CALABRIA**, via Ten. Panella 15, t. 24478-24479; **ROMA**, via Quattro Fontane 15, t. 4825947-4825904-4871497; **SANREMO**, via Gioberti 47, t. 501555-501556; **SAVONA**, p.zza Marconi 3/5 3/6, t. 811182; **VERCELLI**, via Duchessa Jolanda 20, t. 53754-62592; oltreché presso tutti i corrispondenti della **Publikompass S.p.A.** Coloro che intendono inoltrare la loro richiesta per corrispondenza possono scrivere a: **Publikompass S.p.A., corso Massimo d'Azeglio 60 — 10126 Torino.** Il prezzo delle inserzioni deve essere corrisposto anticipatamente per contanti o vaglia. Esso risulta dal prodotto del numero di righe (minimo 3) per la tariffa della Rubrica, con l'aggiunta delle imposte pari al 19% globale.

PREZZI A RIGA DELLE RUBRICHE
(IVA ESCLUSA)

1	**Affari e Capitali**	**L. 24.000**
2	**Attività Commerciali**	**L. 24.000**
3	**Lavoro Offerte**	**L. 22.000**
4	**Lavoro Domande**	
	operai, autisti, fattorini, personale pubblici esercizi, impiegati, personale domestico, baby sitter, lavoranti e part-time	**L. 7.700**
	tecnici	**L. 13.500**
	altre domande	**L. 22.000**
5	**Immobiliare Vendita**	**L. 24.000**
6	**Immobiliare Acquisto**	**L. 24.000**
7	**Affitti Offerte**	**L. 22.000**
8	**Affitti Domande**	**L. 22.000**
9	**Autoveicoli**	**L. 22.000**
10	**Viaggi e Vacanze**	**L. 22.000**
11	**Matrimoniali**	**L. 22.000**
12	**Varie**	**L. 22.000**

Avvisi urgenti, data fissa, o neretti: il doppio. Neretti urgenti, data fissa o urgentissimi: il triplo.

È ammessa l'inclusione nel testo di lettere alfabetiche di richiamo in carattere maiuscolo (oltre quella iniziale) e per ognuna di esse sarà conteggiato un supplemento di L. 5500. Gli annunci sono pubblicati su «La Stampa». Coloro che desiderano rimanere ignoti ai lettori possono utilizzare il servizio cassette aggiungendo al testo dell'avviso la frase **«Scrivere: Publikompass n... 10100 Torino»**; l'importo del nolo cassetta è di **L. 500** per decade oltre un rimborso di **L. 6000** per spese di recapito corrispondenza.

La **Publikompass S.p.A.** è a tutti gli effetti unica destinataria della corrispondenza indirizzata alle cassette. Essa ha il diritto di verificare le lettere e di incasellare soltanto quelle strettamente inerenti agli annunci, non inoltrando ogni altra forma di corrispondenza, circolari o lettere di propaganda. Tutte le lettere indirizzate alle cassette debbono essere inviate per posta e saranno respinte se assicurate o raccomandate.

Per uno speciale accordo intervenuto con l'ISTITUTO BANCARIO SAN PAOLO DI TORINO e con la Banca C.R.T. gli avvisi possono essere ordinati presso tutte le Sedi o Dipendenze di tutte queste Banche esistenti in Italia.

In tema di offerte di impiego o lavoro, l'Editore ricorda che la legge 9.12.1977 n° 903 vieta discriminazioni sul sesso e l'inserzionista è impegnato a rispettare tale legge.

AFFARI E CAPITALI

A.A.A.A. PRESTITI a tutti. A proprietari auto telefonando linea. Cessione V° Mutui. No spese anticipate. Società iscritta Ufficio Cambi N° 4395 **"PRESTIT" 581.7521 r.a.**

A.A.A.A. QUALSIASI categoria finanziamenti. Velocemente L. 15 milioni/400 milioni. Tel. 0422.423.994 - 424.186.

A.A.A. CONSIDERIAMO protestati finanziamo solo dipendenti a firma singola senza cambiali e senza spese anticipate. Tel. 011.568.1910 r.a.

A. FINCOTEX spa iscrizione Ufficio Italiano Cambi n. 5051. Denaro immediato anche a firma singola. Mutui su immobili anche case ipoteca bancaria. Nessuna spesa anticipata. Corso Francia 15 Torino. Tel. 011.433.44203 - 434.4826.

CEDESI quote di privata agenzie di viaggi in Torino provincia e Piemonte. Tel. 011 517.0156.

FINANZIAMENTI liquidità aziendale, prestiti personali aziende dipendenti fiducia. Rimborsi L. 60/300 milioni. Rapidamente ovunque. Tel. 049.875.5181.

ATTIVITA' COMMERCIALI

NEGOZI E AZIENDE ACQUISTO

ATTIVITA' imprese, aziende da vendere o acquistare, ricerca soci, vendita immobili. Paghiamo contanti. Tel. 02.295.18014.

VOLETE cedere la vostra attività per contanti celermente, massima riservatezza. Telefonate allo 0422.825.333.

NEGOZI E AZIENDE VENDITA

ANGOLARE 4 vetrine centralissimo mq 75 tabelle XII, XIII, XIV cede vuoto buonuscita L. 110 milioni. Frana 562.3895.

AUTORIMESSA zona S. Donato mq 800 90 auto lavaggio buon utile cede L. 170 milioni, dilazioni. Frana 562.3895.

BAR gerenza orario corto vicino corso Dante incasso L. 650 mila a professionisti cauzionando. Castello 530.470.

BAR tabacchi su corso levata tabacchi L. 25 milioni settimana incasso bar L. 1.600.000 giornaliero anticipo L. 200 milioni più dilazioni. Tel. 517.6944.

CASA di riposo 50 posti letto vendesi muri e attività ottimo reddito. Camussi 0122.288.58.

IMPORTANTE società torinese vende prestigiosa azienda pochi dipendenti ad altissima redditività. L'investimento iniziale è rapportato ai normali parametri inerenti il fatturato. Telefonare per appuntamento allo 011.562.8805.

STELLA 447.6280 cartoleria zona corso Orbassano vecchia gestione cede per ritiro attività. Richiesta L. 35 milioni.

STELLA 447.6280 negozio giocattoli prima infanzia in Alpignano zona centro vecchia gestione. Minimo contanti.

STELLA 447.6280 profumeria, zona corso Vittorio Emanuele arredamento nuovo L. 8 milioni incasso mensili.

SE HAI BISOGNO DI SOLDI
FID TI APRE LA PORTA SUBITO!
ISCRIZIONE UFFICIO ITALIANO CAMBI AL NUMERO 7637
Via Cernaia, 18 - TORINO
Tel. 011 562.0995 (3 linee)

TABACCHI centrale levata L. 15 milioni alloggio ottimo utile cede L. 370 milioni, dilazioni. Frana 562.3895.

TABACCHI Lotto giornali alto utile alloggio L. 460 milioni cede dilazionando. Frana 562.3895.

TABACCHI Mirafiori levata L. 13 milioni unica in zona utile cede L. 200 milioni. Frana 562.3895.

TABACCHI zona Collegno levata L. 15 milioni ampio 4 vetrine utile L. 420 milioni cede. Frana 562.3895.

TRATTORIA 70 posti gestione ventennale adiacente piazza Sabotino L. 190 milioni dilazionati. Castello 530.470.

LAVORO OFFERTE

OPERAI AUTISTI FATTORINI

CALIBRISTA esperto aggiustaggio e lavorazione affilatrice seria ditta in Torino cerca. Scrivere indicando referenze: Publikompass 5442 - 10100 Torino.

CERCASI elettricista e perito elettrotecnico per manutenzione stabilimenti in Settimo Torinese e zona Pescarito. Telefonare allo 011.895.1929 ore 14/18.

PERSONALE PUBBLICI ESERCIZI

CERCASI chef, cuochi, maitre, barmen, pizzaioli, camerieri sala e piani, aiuto cuochi, lavapiatti per ristoranti ed hotel. Tel. 011.590.686.

IMPIEGATI

CASANETWORK
per apertura nuova filiale Torino ricerca ambosessi da indirizzare ad un'importante carriera immobiliare. Si offre: qualificante corso di formazione retribuito, inserimento in struttura operativa professionale, prospettive economiche di sicuro interesse. Tel. 568.1671.

IMPRESA cerca geometra esperto disegno, cantiere e commerciale. Inviare curriculum dettagliato a: Publikompass 2010 - 10100 Torino.

MOBILI Granato cerca venditori dipendenti esperti nel settore. Telefonare dalle 19.30 alle 20.30 al 824.652 - 827.0449.

TECNICI

CERCASI tecnico stampaggio materie termoplastiche per stabilimento in Settimo Torinese. Tel. 011.895.1926 ore 14/18.

PERSONALE DOMESTICO BABY SITTER

AZIENDA leader ricerca per servizi continuativi ed occasionali baby-sitter, assistenti anziani, colf. Tel. 011.595.519.

AGENTI E RAPPRESENTANTI

AGENZIA GENERALE INA ASSITALIA di Moncalieri seleziona consulenti da inserire nella propria organizzazione, di età compresa tra i 25 ed i 50 anni, cultura superiore, automuniti. Si offrono: corso di formazione professionale, provvigioni, rimborso spese. Telefonare per fissare colloquio di selezione 682.8258. Sig. Taibi Massimo. Ore ufficio.

AZIENDA ventennale settore commerciale cerca venditori anche part time zone Torino Cuneo. Tel. 0173.721.249.

CERCASI agenti per acquisto clienti in Italia per settore alberghiero-ristorazione. Età minima 21 anni, bella presenza e dinamicità saranno caratteristiche preferenziali. Offresi fisso ed incentivi. Tel. 011.505.459 ore ufficio.

SERIM servizi immobiliari cerca acquisitori esperti nel settore. Si offre: fisso ed alte provvigioni. Telefonare per colloquio al 562.9801.

SRL selezione abili promotori. Offresi rimborso spese, elevate provvigioni. Tel. 562.3724.

UNIVERSITARIO? Vuoi subito un lavoro di vendita compatibile con i tuoi studi? Tel. Chiara numero verde 1670.11.070.

LAVORO DOMANDE

OPERAI AUTISTI FATTORINI

29ENNE con patente D-CAP con esperienza dimostrabile presso seria ditta offresi. Telefonare 226.4085 ore pasti.

PERSONALE PUBBLICI ESERCIZI

PIZZAIOLO offresi fisso o stagionalmente. Telefonare ore pasti 0141.940.407.

RAGAZZA 23enne con esperienza cerca lavoro come tranceuse/sala, barista anche part-time. Tel. 748.918 pomeriggio.

RAGAZZO offresi aiuto cucina escluso domenica oppure presso supermercato in Torino. Tel. ore pasti 324.807.

IMPIEGATI

DIPLOMATO 23enne militeassolto automunito cerca lavoro presso seria ditta. Tel. 011.309.0373.

ESPERTO automazione PLC/CN messa in funzione tempi ciclo ricerca guasti conoscenza inglese offresi: mansioni responsabilità. Scrivere: Publikompass - 10100 Torino.

IMPIEGATA esperienza decennale lavori ufficio, PC, centralino, offresi anche part-time passaggio diretto. Tel. 250.358.

TRENTENNE ragioniera referenziata leale di mobilità esperienza amministrativa e contabile offresi grande azienda anche part time. Telefonare 382.3060.

24ENNE pratica lavoro ufficio centralino tas P.C. videoscrittura bolle fatture offresi come impiegata. Tel. 011.921.2361.

PERSONALE DOMESTICO BABY SITTER

SIGNORA pensionata offresi assistenza anziani e bambini più lavori domestici ore diurno o notturno, esperta e referenziata. Tel. 590.954 pasti.

SIGNORA senza figli offresi come colf/baby sitter, esperienza neonati, 8/10 ore giornaliere e festivi. Torino 1° e 2° cintura. Telefonare 966.4741.

PRESTAZIONI CONSULENZE

GIORNALISTA 28 anni esperienze internazionali rivista turistica esperto informatica telecomunicazioni collaborazione primari quotidiani e riviste qualsiasi ruolo e trasferta, offresi. Tel. 0337.730.

IMMOBILIARE VENDITA

TORINO CITTA'

A.A. BARRIERA MILANO signorile mq 90 ingresso 2 camere tinello servizi veranda. Sarale 437.5898.

A.A. PRECOLLINA Madonna Pilone 2 camere soggiorno cucinino bagno L. 156 milioni. Casapiemonte 819.3635.

A.A. VIA della Rocca in palazzo ristrutturato mq 300 su unico piano eventualmente divisibile. Sarale 437.5898.

A.A. 350.000.000 corso Ursa (stadio) bello solare 3 camere salone 2 bagni cucina. Casapiemonte 318.2525.

A. ATTICO adiacente corso Montecucco panoramico signorile salone 3 camere cucina bagno ripostigli ampio terrazzo box. L. 415 milioni. Edimarket 434.1316.

A. CASA&CASE 562.3916 libero via Lancia ottimo recente salone 3 camere cucina biservizi ingresso box auto.

A. CASA&CASE 562.3916 S. Rita ottimo libero ristrutturato 2 camere tinello cucinino servizi ingresso mq 80.

A. CORSO Sebastopoli signorile libero ingresso 2 camere tinello cucinino bagno permute. Attico Sistemi 595.909.

A. CORSO Vittorio (Cittadella) bellissimo alloggio su 2 livelli salone 3 camere cucina biservizi. Ellebi 748.541.

A. NORDEDIL 561.2760 corso Monte Cucco signorile portineria salone 2 camere tinello cucinino biservizi ascensore.

Volontari per lo Sviluppo

Una rivista per conoscere e vivere la solidarietà internazionale. In ogni numero riflessioni e testimonianze sui rapporti tra il Nord e il Sud del mondo, sulla giustizia, la pace, il volontariato internazionale

Vivere la Solidarietà
Scrivere di Solidarietà

Richiedi una copia-saggio presso la nostra redazione

Volontari per lo Sviluppo
Corso Chieri 121/6 - 10132 TORINO - tel. 011/899.38.23

A. NORDEDIL 561.2760 corso Turati 3° piano libero 3 camere tinello cucinino biservizi 2 arie termoascensore.

A. NORDEDIL 561.2760 Lingotto signorile 4 camere cucina biservizi 2 arie termoascensore.

A. NORDEDIL 561.2760 S. Rita signorile salone 2 camere tinello cucinino biservizi 2 arie box.

A. NORDEDIL 561.2760 S. Rita soggiorno 2 camere cucina bagno 2 arie libero ristrutturato.

A. PIAZZA Bernini (adiacenze) libero signorile salone 4 camere cucina doppi servizi bingressi. Ellebi 748.454.

A. SERIM 562.9801 libero corso Trapani quasi corso Peschiera signorile panoramico alloggio mq 170. Box auto.

A. SERIM 562.9801 libero Lungo Dora Voghera (parco Colletta) piano 8° 2 camere 2 camerette cucinotta bagno.

A. SERIM 562.9801 libero Parella via Exilles ristrutturato 3 camere cucina bagno L. 105 milioni. No ascensore.

A. SERIM 562.9801 libero via Buenos Aires quasi corso Agnelli piano alto 2 camere cucina bagno L. 180 milioni.

A. SERIM 562.9801 libero via Tiziano via Tripoli piano alto 3 camere cucina bagno posto auto.

A. S. RITA (via De Canal) libero spazioso signorile ingresso salone 3 camere cucina 2 servizi box. Emmedue 349.9893.

ADIACENTE corso Vittorio libero salone 3 camere cucina bagno da ristrutturare L. 270 milioni. Nordedil 561.2760.

ADIACENTE piazza Carina 1° piano nobile 6 camere cucina doppi servizi da ristrutturare posto auto. Mediocase 385.9070.

ADIACENTE Valentino signorile doppi ingressi salone 4 camere cucina biservizi box. Sogem 771.0067.

ADIACENZE piazza Omero (via Bonfante) libero 4° piano recente buono stato salone 3 camere cucina doppi servizi e posto auto. Edicase 561.3535.

AFFARE Mirafiori (via Rubino) libero signorile salone cucinotta 2 camere biservizi volendo box. Tel. 582.3748.

ALLOGGI nuovi Madonna di Campagna consegna 2/95 signorili saloncino camera cucina bagno e soggiorno cottura camera bagno. Expocase 505.296.

A L. 58 milioni libero camera cucina bagno tutto nuovo rio ballatoio 2 arie angolo corso Svizzera. Emmedue 562.8487.

AMBROSIANO A Pozzo Strada in stabile signorile piano alto ingresso saloncino 2 camere cucina abitabile bagno ripostiglio cantina ottimo prezzo. Tel. 319.7777.

AMBROSIANO B via Tunisi pressi ristrutturato ingresso camera tinello cucinino bagno cantina. Tel. 319.7777.

AMBROSIANO C via Filadelfia ottimo ingresso saloncino 2 camere tinello cucinino bagno cantina. Tel. 319.7777.

AMBROSIANO D corso Cosenza pressi ingresso 2 camere tinello cucinino bagno ripostiglio cantina. Tel. 319.7777.

AMENDOLA 10
In stabile ristrutturato appartamenti uffici negozi liberi affittasi. Ufficio vendite in luogo. Tel. 562.8227.

APPARTAMENTO AFFARE
via Borgomanero 1° piano su pilotis ingresso camera cucina e bagno minimo contante. Edicase 561.3535.

APPARTAMENTO nuovo Valentino stabile epoca ristrutturato mq 170 terrazzo mq 30 posto auto. Sogem 771.0067.

APPARTAMENTO S. Rita ben tenuto piano alto 2 camere cucina servizi. Sogem 771.0067.

ATTICO in Crocetta libero mq 40 splendida vista arredato cantina terrazzo mq 20, 2 arie 9° piano. Emmedue 562.8487.

ATTICO corso Lione libero saloncino 3 camere cucina biservizi 10° portineria. Tel. 562.3725.

ATTICO signorile panoramico corso Massimo d'Azeglio mq 250 più terrazzi salone 4 camere cucina tripli servizi box auto. Area 3 tel. 819.2418.

ATTICO via Giotto libero salone camere cucinotta bagno terrazzo mq 45, mansarda collegata. Serim 562.9801.

AURORA proponiamo libero ingresso camera cucina con angolo cottura bagno termoascensore L. 85 milioni. I.T.I. 319.2332.

BERTELLI 568.3248 (Crt Turin/via Palmieri) in splendido palazzo d'epoca stile Liberty panoramico totali mq 230 ottime rifiniture bowindow portineria. Eventuali permute.

BERTELLI 568.3248 (piazza Adriano adiacenze) signorile ampio soggiorno 1 camera tinello cucinotto servizi volendo box.

BERTELLI 568.3392 (Crt Turin via Pillet) in stabile recente signorile salone 4 camere cucina 3 servizi mq 200 box.

BERTELLI 568.3392 (corso Duca) casa 7 appartamenti liberi di mq 75 e mq 90 L. 260 milioni e L. 320 milioni.

BERTELLI 568.3392 (corso Ferraris) signorile recente piano rialzato uso abitazione e/o studio mq 180 portineria.

BERTELLI 568.3392 (corso Giambone adiacenze) luminoso 2 camere cucinotta servizi L. 190 milioni box L. 20 milioni.

BERTELLI 568.3392 (corso Montecucco) panoramico su 2 piani signorile salone 2 camere cucina 2 servizi piano mansardato mq 110 box triplo L. 750 milioni.

BERTELLI 568.3392 (corso Peschiera - Brunelleschi) saloncino camera cucinotto servizi ottimo stato portineria.

BERTELLI 568.3392 (corso Tassoni) signorile piano alto in ottimo stabile appartamento luminoso mq 160 volendo box.

BERTELLI 568.3392 (corso Telesio) panoramico recente salone 3 camere tinello cucinino 2 servizi L. 520 milioni.

BERTELLI 568.3392 (corso Trapani - piazza Rivoli) panoramico signorile salone 2 camere cucina 2 servizi box portineria.

BERTELLI 568.3392 (piazza Omero adiacenze) salone 2 camere cucina 2 servizi box portineria L. 370 milioni.

BIMAR corso Monte Cucco signorile 2° piano ascensore 2 ingressi salone 2 camere cucina 2 bagni box. Tel. 434.5758.

BIMAR Mirafiori libero ingresso soggiorno 2/3 camere servizi box permute. Tel. 434.5758.

BIMAR via Duchessa Jolanda signorile 3° piano ascensore ingresso soggiorno 2 camere cucina biservizi. Tel. 434.5758.

BIMAR via Lessona libero ristrutturato 2 ingressi soggiorno angolo cottura 4 camere 2 bagni. Tel. 434.5758.

CALDARO 771.6655 libero corso Regina / via Sobrero in stabile d'epoca 3 camere cucina e bagno L. 205 milioni.

CALDARO 771.6661 libero corso Ferrucci / corso Peschiera signorile piano alto panoramico 3 camere cucina bagno.

CALDARO 771.6661 vende libero via Bionnaz / via Monginevro in stabile signorile camera tinello cucinino e bagno.

CARASSO IMMOBILIARE 385.7800 via Millio S. Paolo luminoso camera cucina bagno ristrutturato L. 120 milioni.

CASANETWORK
S. Rita (via Baltimora) libero signorile panoramico piano alto ampio soggiorno 2 camere tinello cucinino bagno giardino portineria. Tel. 568.1312.

CASANETWORK 568.1312 S. Rita (corso Orbassano) libero panoramico bella casa 2 camere cucina bagno balconi termoascensore L. 187 milioni dilazionabili.

CASANETWORK 568.1312 S. Salvario (corso Dante) libero ampio ben tenuto 3 camere cucina bagno termoascensore L. 215 milioni permute diretto mutuo casa.

CASA nuova alloggio soggiorno 2 camere cucina doppi servizi box zona piazza Sabotino vendo. Tel. 812.4144.

CASEUROPEA 434.3437 piazza Statuto mansarda camera cucina bagno casa d'epoca termoautonomo ascensore.

CASEUROPEA 434.3437 piazza Statuto ottimo camera cucina bagno tutto nuovo termoautonomo L. 20 milioni e mutuo.

CASEUROPEA 434.3437 via Belfiore come nuovo 2 camere cucina bagno bella casa L. 70 milioni e mutuo.

CASEUROPEA 434.3437 via Fratelli Carle bella casa da ristrutturare bilocale con bagno terrazzo 60 mq affare.

CASEUROPEA 434.3437 via Frejus ottimo camera cucina bagno ristrutturato ascensore termoautonomo L. 88 milioni.

CASEUROPEA 434.3437 via Tirreno recente come nuovo 2 camere tinello servizi termoascensore L. 70 milioni e mutuo.

CAVORETTO libero in palazzina quadrifamiliare del '72, alloggio mq 100. Due posti auto. Serim 562.9801.

CENTRALE casa epoca signorile ristrutturato piano rialzato mq 100 tavernetta mq 40 terrazzo vendesi. Tel. 434.3472.

CENTRALISSIMI
prestigiosa casa d'epoca ultimo piano spaziosi signorili monolbilocali arredati vendesi. Tel. 437.5098.

CENTRALISSIMO 2 camere cucina salone 130 mq palazzo d'epoca piano 2° vendo. Tel. 562.9076.

CENTRO via Ratazzi in ottimo stabile monolocale mq 20 con terrazzino ristrutturato. Fim 812.7288.

CENTRO via S. Quintino alloggio ottimo stato con affaccio interno cortile di soggiorno cucinotta 2 camere bagno (mq 106) attualmente locato con sfratto in corso L. 158 milioni. Edicase 561.3535.

CENTRO
via Volta libero in stabile signorile salone 4 camere cucina doppi servizi box auto (adatto anche come ufficio). Edicase 561.3535.

CORSO AGNELLI
palazzo Metropolitan signorili nuova costruzione bellissime finiture salone 2 camere cucina 2 bagni ampi terrazzi box singoli e doppi. Fiminter Immobili 517.0021.

CORSO FRANCIA
via Borgomanero 8 consegna aprile signorili alloggi di mq 93/110/117. Boxes. Serim 562.9801.

CORSO Massimo d'Azeglio adiacente libero piano alto salone 3 camere cucina 2 bagni ascensore. Saim 568.3283.

CORSO Matteotti adiacente libero piano alto signorile sala 3 camere cucina servizi ascensore. Saim 568.3852.

CORSO Rosselli attico ristrutturato composto da salone cucinino camera bagno terrazzino. Studio Class 667.2134.

CORSO SOMMEILLER
pressi via S. Secondo libero 4 camere tinello cucinino bagno e box piano rialzato. Gabetti vende 57.67.

CORSO Telesio stabile liberi 1/2 camere cucina bagno buone condizioni interne. Fim 812.7288.

CORSO Turati in stabile signorile splendido appartamento 190 mq. Studio Class 667.2134 - 0336.214.103.

CORSO Turati libero signorile in bella casa ingresso 3 camere tinello cucinino doppi servizi. La Siera 311.3400.

CORSO Umbria splendida casa d'epoca libero bellissimo alloggio 2 saloni 2 camere cucina servizi. Finci 505.891.

CROCETTA (adiacenze) corso Lione piano alto come nuovo 2 camere tinello cucinino L. 205 milioni. Maiora 434.1261.

CROCETTA corso Ferraris libero soggiorno 2 camere cucina servizi termoascensore L. 290 milioni. Saim 568.3283.

CROCETTA libero in stabile d'alto pregio doppi ingressi salone 3 camere cucina tripli servizi mq 250. C.S.I. 568.1615.

CROCETTA ultima occasione 2 alloggi contigui 230 mq complessivi attualmente occupati vendo. Tel. 535.601.

CROCETTA pressi Politecnico libero 2 camere cucina bagno giardino condominiale L. 160 milioni. La Siera 311.3400.

DUE CAMERE TINELLO
con bagno piano rialzato stabile signorile anche uso ufficio prezzo interessante via Boston 20. Edicase 561.3535.

EREMO villa unifamiliare indipendente giardino mq 3000. Panoramica. Ipi Intermediazione 561.7091.

EZIO BERRA 549.330 Cittadella signorile recente 270 mq 2 saloni 6 vani ampio ingresso portineria posti auto.

EZIO BERRA 549.330 Crocetta fronte giardini Colombo 110 mq soggiorno 2 camere cucina bagno piano alto.

EZIO BERRA 549.330 Madama Cristina 80 mq ristrutturato ingresso cucina soggiorno camera bagno L. 160 milioni.

FAILLA & BERTINETTO 741.2874 corso Svizzera (adiacenze) libero ristrutturato 3 camere cucina bagno L. 130 milioni.

FAILLA & BERTINETTO 741.2874 corso Tassoni libero spazioso 2 camere tinello cucinino bagno L. 190 milioni.

FAILLA & BERTINETTO 741.2874 libero corso Monte Grappa ascensore ingresso 2 camere cucina bagno L. 157 milioni.

FAILLA & BERTINETTO 741.2874 libero corso Siracusa miniappartamento arredato casa recente L. 90 milioni.

FAILLA & BERTINETTO 741.2874 libero corso Vittorio corso Racconigi termoascensore ingresso saloncino 2 camere cucina bagno L. 336 milioni.

FAILLA & BERTINETTO 741.2874 libero via Bardonecchia / via Marsigli ottimo biingressi salone 4 camere cucina doppi servizi lavanderia e box L. 595 milioni.

FAILLA & BERTINETTO 741.2874 libero via Capelli ristrutturato ingresso saloncino camera cucina bagno L. 199 milioni.

FAILLA & BERTINETTO 741.2874 libero via Cibrario (via Bossi) ingresso 3 camere cucina bagno L. 230 milioni.

FIMINTER IMMOBILI 517.0021 corso Montevecchio 180 mq piano rialzato adatto abitazione studio salone 3 camere cucina 2 bagni L. 650 milioni.

FIMINTER IMMOBILI 517.0021 corso Regina angolo corso Tassoni occupato soggiorno cucinino 3 camere bagno piano alto casa signorile L. 180 milioni.

FIMINTER IMMOBILI 517.0021 corso Vittorio angolo corso Racconigi piano alto 2 camere cucina bagno L. 195 milioni.

GABETTI VENDE
corso Sebastopoli libero signorile ampio ingresso saloncino 2 camere cucina 2 bagni. Tel. 57.67.

GABETTI VENDE
corso Unione Sovietica fronte Università 3 camere cucina bagno anche uso ufficio. Tel. 57.67.

GABETTI VENDE
In Torino lussuosa villa di mq 400 totalmente ristrutturata. Sofisticate rifiniture. Tel. 57.67.

GABETTI VENDE
via S. Donato libero termoautonomo camera tinello cucinino bagno L. 100 milioni. Tel. 57.67.

GEDIM 562.7566 Centro via Della Rocca stabile d'epoca ristrutturato salone 3 camere cucina 3 servizi 2 posti auto.

GRAN MADRE
In palazzina appartamento di salone 3 camere cucina doppi bagni box auto. Gabetti vende. Tel. 011 57.67.

I.G.I. 663.5440 corso Francia pressi corso Montegrappa signorile ingresso 3 camere tinello cucinino biservizi.

I.G.I. 663.5440 corso Maroncelli angolo via Ventimiglia panoramico camera tinello cucinino bagno L. 128 milioni.

I.G.I. 663.5440 pressi piazza Carducci attico ingresso 2 camere tinello cucinino bagno terrazzo 20 mq L. 209 milioni.

IMPRESA vende in zona Statuto alloggi signorili, box, uffici di nuova costruzione. Permuta. Tel. 581.9326 serali 960.1577.

INCONFONDIBILE
realizzazione Rosazza in costruzione soggiorno cucina 2 camere doppi servizi zona Crt Turin. Edicase 561.3535.

IN piazza Respighi libero ingresso 2 camere cucina bagno tutto nuovo ascensore 2 arie. Emmedue 562.8487.

INVESTIMENTO via Principe Tommaso signorile soggiorno 4 camere cucina bagno. Ipi Intermediazione 561.7091.

ITALIA '61
via Genova libero luminoso ingresso 3 camere tinello cucinino bagno. Gabetti vende. Tel. 57.67.

LIBERI Vanchiglia via Leoncavallo 57 panoramici signorili recenti salone 3/4 camere cucina biservizi da L. 250 milioni più box giardino. Expocase 504.263.

LIBERI via Scarlatti 38 alloggi con soppalco e bagno da L. 85 milioni alto ufficio negozio, 2 camere cucina bagno L. 70 milioni L. 600 mila mutuo, 5 camere cucina bagno ascensore termo. Tel. 502.432.

LIBERO A corso Dante via Pellini camera tinello cucina bagno da ristrutturare L. 15 milioni e mutuo. TC 473.0666.

LIBERO A piazza Galimberti salone 2 camere cucina 2 bagni panoramico bella casa volendo mutuo. TC 473.0666.

LIBERO A via Bibiana Borgo Vittoria camera cucina bagno 2° piano tutto nuovo L. 20 milioni e mutuo. TC 473.0666.

LIBERO A via Cibrario/Statuto salone camera cucina bagno ascensore da rifinire L. 100 milioni e mutuo. TC 473.0666.

LIBERO corso Umbria casa bella ingresso camera cucina bagno L. 50 milioni e L. 660 mila mensili. Tel. 503.313 - 502.432.

LIBERO corso Vercelli restaurato ingresso 3 camere tinello cucinino 2 bagni permute e mutuo. Tel. 503.313 - 502.432.

LIBERO giugno '95 piano rialzato 2 camere cucina servizi mq 75 prezzo interessante. Tel. 364.491 - 0330.385.333.

LIBERO via Lancia signorile saloncino 2 camere cucina servizi ascensore portineria volendo box. Saim 568.3283.

LUMINOSO via Benevagienna 32 ingresso 2 camere tinello bagno L. 110 milioni più mutuo L. 800 mila mese. Tel. 503.313 - 502.432.

LUNGO PO ANTONELLI adiacenze libero ingresso 3 camere tinello cucinino bagno 5° piano. Fim 812.7288.

LUNGO PO ANTONELLI vendo alloggio living bagno camera 5° piano 2 balconi. Tel. 011.835.135.

MADONNA DEL PILONE
Lungo Po vendiamo splendide ville stesso complesso perfettamente restaurate con materiali di pregio giardini privati metrature a partire da 190 mq. Tel. Eurocedile 437.5696.

MIRAFIORI corso Orbassano ingresso living soggiorno angolo cottura 2 camere bagno box. Sipa 819.9494.

OCCHIO AL PREZZO
appartamento nuova costruzione via S. Maria Mazzarello Parco Ruffini signorile salone 2 camere ampia cucina doppi servizi mq 120 box doppio. Prezzo favorevolissimo L. 250 milioni più L. 100 milioni mutuo S. Paolo. Edicase 561.3535.

OTTIMA SOLUZIONE
via Borgaro ampia metratura ingresso 2 camere tinello cucinino bagno balconi. Gabetti vende 57.67.

PARELLA (via Capelli) libero soggiorno cucina 2 camere servizi ristrutturato molto bene vendo Eurocase 547.478.

PARELLA via Exilles libero ingresso 3 camere cucina bagno 4° piano termoascensore. Prezzo interessante. Fim 812.7288.

PERSONALCASE A 562.7877 corso Telesio libero recente grande salone 3 camere tinello cucinino biservizi box doppio giardino condominiale mutuo e permute.

PERSONALCASE B 562.7877 Parella via Valgioie libero in palazzina camera cucina bagno L. 92 milioni rateabili.

PERSONALCASE 216.4115 Borgo Vittoria libero ingresso camera cucina angolo cottura bagno 7° piano L. 95 milioni.

PERSONALCASE 216.4115 corso Grosseto libero ingresso saloncino camera tinello cucinino bagno ottime rifiniture.

PERSONALCASE 216.4115 piazza Doma pressi libero signorile saloncino 2 camere tinello 2 bagni L. 265 milioni.

PERSONALCASE 216.4115 via Martorelli libero ottimo soggiorno angolo cottura camera bagno con idromassaggio.

PERSONALCASE 329.0041 via Madonna delle Rose libero 2 camere cucina bagno ottima palazzina L. 147 milioni.

PERSONALCASE 329.0041 via Monfalcone libero 2 camere tinello cucinino bagno ascensore L. 165 milioni.

PERSONALCASE 329.0041 via Paolo Sarpi libero signorile camera tinello cucinino bagno L. 128 milioni.

PIAZZA Rivoli libero ottimo saloncino 2 camere cucina biservizi L. 240 milioni. Immobiliari Associati 318.6888.

PIAZZA Sabotino libero stabile d'epoca 3 camere tinello bagno mq 90. Tel. 335.2829 - 386.183.

PIAZZA S. Rita adiacente libero signorile 2 camere tinello cucinino servizi termoascensore. Saim 568.3283.

PORTA NUOVA libero signorile nuovo soggiorno angolo cottura camera servizi. Immobiliari Associati 318.6888.

PRECOLLINA corso Moncalieri villa indipendente prestigiosa in finizione con parco di mq 6000. Affaire 561.3040.

PRECOLLINA Gran Madre via Verrua 6 libero signorile mq 150 in palazzina d'epoca. Expocase 504.263.

PRECOLLINA strada Fenestrelle soleggiata panoramica villetta su 2 piani giardino da ristrutturare. G.&V. 588.4445.

SAGOR Vanchiglia alloggio di ingresso soggiorno cucina camera servizi a L. 120 milioni. Tel. 011.903.4500.

SIGNORILE
via Filadelfia appartamento libero di salone 3 camere cucina 2 bagni. Gabetti vende. Tel. 57.67.

SI PERMUTA ALLOGGIO
nuovo zona Vanchiglia salone 3 camere cucina doppi servizi box con alloggi più piccoli in zona. Edicase 561.3535.

S. RITA bella casa 2 camere cucina servizi mq 80 volendo box e posto auto. Tel. 364.491 - 0330.385.333.

S. SALVARIO libero camera cucina bagno mq 45 da ristrutturare 2 arie L. 75 milioni dilazionabili. I.T.I. 319.2332.

UTIP 562.9975 vende libero signorile adiacente via Guido Reni saloncino 2 camere cucina servizi terrazzo. Rateazioni.

VENDESI corso Sebastopoli 297 ingresso 3 camere tinello cucinino bagno cantina box auto. Tel. 749.6814/20.

VENDESI in zona centro bitrilocali al piano mansardato interamente ristrutturati. Tel. 503.016.

VIA Canova adiacenze libero completamente ristrutturato ingresso 2 camere cucina servizi. Vero affare. I.T.I. 319.2332.

VIA Lagrange libero signorile soggiorno 2 camere cucina biservizi balconi termoautonomo. Ipi Intermediazione 561.7091.

VIA Pinelli 15 (pressi piazza Statuto) ultimi alloggi prezzo interessante varie metrature personale in loco martedì/giovedì 16/18,30. G.P. 320.524.

VIA XX Settembre, casa decorosa, 3 locali, servizi, da ristrutturare, L. 120 milioni. Tel. 953.2198 - 953.1226.

20.000.000 A CAMERA
affare unica zona S. Salvario camere abitabili da ristrutturare in stabile d'epoca rialzato. Edicase 561.3535.

TORINO PROVINCIA

A.A. ALPIGNANO centrale signorilissimo 3 camere cucina soggiorno servizi L. 310 milioni. Casapiemonte 967.7717.

A.A. CASA bifamiliare in Caselle Borgaro grande terreno e indipendente L. 340 milioni. Casapiemonte 924.4486.

A.A. CASA in Vigone ristrutturata con terreno cintato. Affare: 195 milioni. Casapiemonte sede 318.2525.

A.A. MONASTERO 1700 di circa 1000 mq totali in Valperga (Rivarolo) L. 840 milioni. Casapiemonte 924.4486.

A.A. S. MAURIZIO (Ciriè) centro nuovi alloggi signorili. Rifiniture di lusso da L. 136 a 285 milioni. Casapiemonte 924.4486.

A.A. S. MAURO prestigioso 2 camere salone con camino cucina biservizi L. 350 milioni. Casapiemonte 899.2323.

A.A. VILLA bella bifamiliare 11 km Torino S. Mauro con 2300 mq terreno. Affare L. 450 milioni. Casapiemonte 899.2323.

A. VILLE GASSINO
nuovo complesso vendesi ville pronta consegna con giardino mutuo e dilazioni di pagamento. Tel. 598.244.

ACCETTIAMO permute e dilazioni per acquisto ville singole a L. 1.500.000 al mq con giardino Torino Nord. Tel. 812.5640.

AFFARE Orbassano recente signorile ingresso cucina 2 camere doppi servizi. Possibilità box. Permute. L. 189 milioni. Tel. 953.2198 - 953.1226.

ALPIDUE CASE Chivasso casetta abitabile 3 camere cucina servizi terrazzo L. 10 milioni e rate mensili. Tel. 771.2220.

ALPIDUE CASE Feletto casetta abitabile 3 camere cucina servizi box L. 100 milioni dilazionabili. Tel. 771.2220.

A Piossasco villetta a schiera del 1991 su 3 livelli mq 210 tavernetta box doppio giardino mq 110. Emmedue 562.8487.

A pochi km da Sestriere Pragelato bitrilocali case comodi impianti da L. 156 milioni. Bimar 434.5758.

AVIGLIANA vista laghi impresa vende splendida villa finita nel '93 mq 300 più interrato, garage, mansarda e giardino. Vista panoramica eccezionale. Telefonare 562.9518.

A Volvera via Airasca vendiamo villette nuova costruzione ottime rifiniture mutuo e permute. Emmedue 562.8207.

BARDONECCHIA e Les Arnauds impresa prenota chalets e alloggi in costruzione in prestigioso complesso. Tel. 011 561.1137 - 0122.831.251.

BARDONECCHIA via Medail monolocale cucinino servizi vendesi. Tel. 437.5586.

BERNASCO Fornaci bel salone sala da pranzo cucina 2 camere tripli servizi box. Studio Class 667.2134.

BIMAR Pino Torinese casa del '800 ristrutturata mq 250 con tavernetta box doppio giardino. Tel. 434.5758.

BIMAR S. Mauro collinare prestigiosissima villa mq 400 con 1700 mq di terreno circostante rifinitissima. Tel. 434.5758.

BIMAR vendiamo cascina con terreno circostante facilmente raggiungibile minimo anticipo mutui permuta. Tel. 434.5758.

BORGATA Paradiso libero in palazzina salone 4 camere cucina biservizi box giardino privato. Tel. 562.3681.

CALUSO cascina unifamiliare ristrutturata salone 3 camere cucina biservizi box giardino dilazioni permute. Tel. 285.928.

CANTALUPA
stupenda zona residenziale pedemontana a soli 35 km da Torino vendesi villetta ottimo stato complessivi mq 250 utilizzabile e bifamiliare con giardino mq 1000. Prezzo favorevolissimo e agevolazioni. Tel. (011) 551.

CASCINA DEL 1700
collina Rivalba mq 450 abitabili parzialmente ristrutturata soffitti a cassettoni più parte rustica e 8 ettari di terreno L. 520 milioni. Failla & Bertinetto 741.2874.

CASELLE alloggi in costruzione composti da: soggiorno cucina 2/3 camere servizi box. Mutuo agevolato. G.S.I. 397.1767.

CASETTA subito breve distanza Torino 4 camere servizi giardino L. 90 milioni e dilazioni.

CASEUROPEA 434.3437 Collegno recente soggiorno 2 camere cucinino bagno piano alto ascensore L. 50 milioni e mutuo.

CASEUROPEA 434.3437 Gassino stupenda villetta indipendente 3 livelli 250 mq giardino 2 box rifinitissima.

CASEUROPEA 434.3437 Savonera nuova costruzione edilizia privata alloggi varie metrature da L. 136 milioni.

CASEUROPEA 580.0411 Moncalieri Borgo S. Pietro 2 camere ingresso tinello cucinino bagno cantina L. 150 milioni.

CASEUROPEA 580.0411 Nichelino camera tinello cucinino ingresso bagno cantina L. 125 milioni.

CASTIGLIONE
panoramica splendida villa bifamiliare di 340 mq totali giardino. Gabetti vende. Tel. 011 57.67.

CASTIGLIONE villa signorile, posizione panoramica, disposta su 3 piani, giardino. Sipa 619.

CHIERI vendiamo ultimi alloggi in costruzione composti da: soggiorno cucina 2/3 camere servizi box a partire da L. 175 milioni box incluso. G.S.I. 397.1767.

CINTURA Torino Nord struttura in cemento armato di villa indipendente con terreno vendesi. Tel. 836.323.

CIRIE' pressi villa recente costruzione volendo bifamiliare totali mq 250 più mansarda terreno mq 5000. I.T.I. 319.2332.

COLLEGNO
Borgata Paradiso vendiamo libero ampio 3 camere cucina bagno posto auto. Gabetti vende. Tel. 57.67.

(continua)

INCHIESTA 1

WASHINGTON SOFFRITE di insonnia? mi chiede premurosa la pubblicità a colori sulla pagina del *magazine* il bordo che ho trovato nella tasca del sedile dell'aereo. Buone notizie per voi! Gli scienziati della Nasa e dell'industria aerospaziale hanno inventato un apparecchio che vi farà addormentare, utilizzando la stessa tecnologia studiata per conciliare il sonno agli astronauti dell'Apollo. Per soli 39 dollari e 99 cents, appena 60 mila lire, spiega la pubblicità, gli eredi di Von Braun, i conquistatori della Luna, i progettisti dei bombardieri invisibili, costruiranno per me e per tutti gli insonni un armese da mettere sul comodino che emetterà muggiti di balene in fregola, cinguettii di uccelli, fruscio di foglie e di onde, proiettando intanto sul soffitto immagini colorate e ipnotiche. Garantito! Provare per credere! Cinquant'anni di Guerra Fredda, dal Progetto Manhattan alle Guerre Stellari, si curveranno sul mio letto per farmi addormentare. A soli 39 dollari e 99 centesimi.

Dubito molto che i canti dei grilli, i tacci arrapati o la lanterna magica sul soffitto possano sconfiggere l'insonnia, ma in compenso quell'annuncio pubblicitario ci aiuta moltissimo a cominciare un viaggio di esplorazione nella «Strana Ripresa Economica» americana, nel curioso, grigio, insoddisfacente «Boom senza Bang» che sta scuotendo l'economia americana senza tradurre, finora, i grandi dati macroeconomici in una sensazione di maggiore benessere per la gente. E senza lanciare quella famosa «Locomotiva Usa» che dovrebbe trascinare anche i nostri scalcagnati vagoni e che rimane invece sotto pressione, fumante, sbuffante ma ferma sul binario. Un boom che ha indotto settimanali importanti come «Time» a chiedersi: «Boom for Whom?», Boom, sì, ma per chi?

In quella pagina di pubblicità sulla «macchina del sonno» inventata dagli scienziati della Nasa c'è un inizio di risposta alla domanda di «Time», ma andiamo con ordine e cominciamo dall'inizio. Sul fatto che l'America sia in robusta, vibrante ripresa, non ci possono essere più dubbi. Tutti gli indicatori econometrici tradizionali concordano. Il Prodotto Lordo, la misura complessiva dei beni e dei servizi generati dall'economia, sta crescendo al ritmo davvero impressionante del 3,5 o 4%, un dato enorme per un'economia matura e gigantesca che non è quella cinese dove basta produrre qualche milione di sandali in più per spingere in alto i modestissimi dati di base. Persino Wall Street, diffidente, sta dando segni di risveglio. Ma, come diceva l'economista kennedyano Walter Heller, le statistiche non sfamano il bulldog, dunque guardiamo ai dati più concreti, quelli che riguardano il lavoro.

Anche su questo fronte, notizie splendide. Dalla primavera del 1991, quando formalmente la recessione di Bush cominciata nel 1989 ebbe termine, l'economia americana ha generato 5 milioni di nuovi posti di lavoro, quattro milioni e centomila soltanto dall'assunzione di Clinton alla Casa Bianca, nel gennaio 1993. La «Great American Job Machine», la grande fabbrica americana di lavoro, sforna nuovi posti al ritmo di 240 mila al mese (settembre) e la disoccupazione è scesa all'invidiabile livello del 5,9%, vicinissima allo zoccolo incomprimibile di quella che gli economisti chiamano la «disoccupazione naturale» o «strutturale», sotto la quale è quasi impossibile andare senza scatenare l'inflazione. E l'inflazione, nonostante le ansie delle autorità monetarie americane, resta inchiodata a livelli bassissimi. In settembre, i prezzi all'ingrosso sono addirittura diminuiti dello 0,5%. Il ritmo annuale dei prezzi al dettaglio è un modestissimo 2,6%. «Neppure il più ansioso fra gli industriali - mi disse qualche tempo fa Lee Iacocca, il salvatore della Chrysler - riesce a vedere il minimo segno di inflazione all'orizzonte». Aveva ragione.

L'edilizia, motore primo dell'economia americana, va bene, nonostante la lievitazione del costo del danaro e dunque dei mutui immobiliari imposta dalla Fed, la Banca Centrale americana, per esorcizzare lo spettro di un'inflazione che non c'è. Le «sorelle» di Detroit vanno a tutto gas. La General Motors, paradigma della salute americana, ha trasformato una perdita di oltre 7 mila miliardi di lire, nel 1991, in 3 mila e 500 miliardi di profitti nel 1993 e quasi 4 mila soltanto nel primo semestre di quest'anno. Grandi corporations come la Coca-Cola, la Kodak, la Compaq Computers, l'Intel, la Motorola, la Microsoft, la Caterpillar segnalano parimenti profitti astronomici, fino al 50%. Ma è inutile insistere con le statistiche (queste sì, infallibili macchine del sonno). Basti riferire la conclusione raggiunta alla fine dell'estate dall'autorevolissimo World Economic Forum di Ginevra che macina tutte le statistiche possibili sull'economia mondiale: dopo anni di sconfitte, di umiliazioni da Oriente e Occidente e di retrocessioni nella decade 80, nel 1994 gli Usa sono tornati «Number One», il Numero Uno del pianeta per competitività e vigore economico.

Ma allora perché la famosa «locomotiva» resta ferma sul binario morto del malcontento generale, perché tutto il gran sbuffare delle statistiche lascia freddi, inquisti i cittadini che dovrebbero essere i beneficiari primi della Grande Ripresa? E' vero che non tutte le cifre sono rosee, che in mezzo ai profitti sensazionali della GM si trovano cifre imbarazzanti come l'aumento della povertà, dal 14,8 al 15,1% dei cittadini in un solo anno, ma l'alta marea dovrebbe sollevare tutte le barche, come insegna uno dei dogmi centrali dell'economia capitalista, ripetuto più volte da Ronald Reagan.

Per cercare una possibile spiegazione al mistero della «Ripresa senza Benessere», e senza ricompense di popolarità per il Presidente Clinton, riprendiamo in mano l'annuncio pubblicitario sulla macchina del sonno, e prepariamoci a visitare una bruttissima zona industriale del Michigan, chiamata Buick City, dove la General Motors produce le parti e i pezzi comuni per le sue automobili. Nell'inutile gagdet contro l'insonnia, costruito da una piccola società californiana che ha dato lavoro ad astrofisici, ingegneri elettronici, biologi lasciati a spasso dalla riduzione delle commesse militari, c'è il segno di una nuova, inedita categoria sociale che oggi è in grande espansione negli Stati Uniti: la nuova categoria dei «sottoccupati». Non sono disoccupati, perché hanno un lavoro e un salario, dunque non risultano nelle statistiche dei disoccupati. Ma non sono certamente neppure occupati ai livelli di reddito che la loro preparazione giustificherebbe e che, fino a ieri, avevano raggiunto.

Sono il segno del riciclaggio al ribasso dei livelli salariali americani che non colpisce soltanto l'ex fisico nucleare, ma il manager medio segato ai primi segni di difficoltà aziendale, la segretaria esecutiva, l'operaio specializzato che, dopo aver perduto il lavoro durante la recessione, ritrovano un altro posto, magari nel settore dei servizi, ma a stipendi nettamente inferiori. E quindi vanno a ingrossare contemporaneamente sia i ranghi degli occupati (ecco il boom) sia le file dei malcontenti (ecco il mancato benessere). Ne traggono profitto i conti aziendali, la competitività e la Borsa. Ma non se ne avvantaggia il borsellino delle famiglie. E' stata una terapia inevitabile, per impedire che il crollo di competitività americano divenisse disastroso e più tardi incurabile. Ma non per questo è stata una terapia meno dolorosa.

Perché la cura funzionasse, era tuttavia necessario che alla riduzione drastica dell'impiego e al riciclaggio verso il basso dei salari corrispondesse un forte aumento di produttività. Meno addetti dovevano produrre più beni e più servizi a costi eguali o più bassi. E questo ci porta alla periferia di Detroit, nel Michigan dei Grandi Laghi già scossi dai venti polari che scendono senza ostacoli dall'Artico e dal Canada. Qui, davanti ai grandi cartelli che inneggiano alla General Motors e all'imperativo della Qualità riscoperto dai manager americani dell'auto dopo decenni di bastonate giapponesi ed europee, picchetti di metalmeccanici si agitano da mesi per chiedere di lavorare meno. Niente di ideologico, niente slogan stile «lavorare meno, lavorare tutti» muovono questi operai, ma qualcosa di più tangibile: la fatica fisica.

I metalmeccanici dello stabilimento di Buick City lavorano come non lavoravano da anni, dal dopoguerra: si parla di 47, anche 48 ore di lavoro settimanale, comprese ovviamente molte ore di straordinario che gonfiano la busta paga, ma lasciano gli operai esausti. I medici della zona segnalano ormai fino al 10% di assenze dovute a malattie o non sono le malattie «politiche» dei nostri piloti dell'Ati, perché in America ammalarsi può costare il posto e non si può scherzare con l'assenteismo. La GM risponde di non aver scelta e indica con giusto orgoglio le cifre: nel 1991, le auto d'importazione coprivano il 22% delle vendite. Nel 1994, saranno soltanto il 14%. Il dramma, naturalmente, sta nel fatto che hanno ragione tutti. Ha ragione la GM, come la Ford, o la Chrysler, quando fa notare che i costi del lavoro e i livelli di impiego mantenuti in altri tempi avevano portato l'industria dell'auto sulla strada catastrofica dell'industria elettronica o tessile, verso la disfatta. Un'azienda fallita, come diceva Ross Perot quando era alla GM, non paga salari a nessuno, né grandi né piccoli. Ma non hanno torto neppure i sindacati quando rispondono, come mi dice il segretario della «Sezione 595» della United Auto Workers, che l'incremento di produttività e il «lavorare in meno per produrre di più» hanno un loro punto di rottura fisiologico oltre il quale i profitti aziendali devono tradursi in nuove assunzioni.

Eccoci dunque arrivati alla domanda centrale che sta nel cuore della «Ripresa Grigia» americana, del «Boom senza Bang». A quale punto della curva ascendente degli indicatori economici, in quale momento della ripresa, a quali livelli di ricapitalizzazione e di produttività, questa economia americana tornata «lean and mean», smagrita e aggressiva come una lupa alla fine dell'inverno, tornerà ad assumere e ad aumentare i salari? Quante statistiche sono ancora necessarie perché la ripresa passi dalla Borsa al borsellino della gente? Presto, molto presto, sento dire a Rober Reich, il ministro del Lavoro, che ammette la «stranezza» di questa ripresa americana 1994 ma è «sicuro» che le forze di mercato, le leggi dell'economia capitalista si faranno valere. Dunque i profitti diverranno investimenti, la domanda stimolerà la produzione, la produzione produrrà nuovi posti di lavoro e salari più alti, e «The Great American Job Machine», la grande macchina americana del lavoro, riprenderà a macinare benessere e sogni da classe media, non solo statistiche.

Può darsi, ma non è detto. Le «leggi» dell'economia non sono le leggi newtoniane e non sempre si ripetono con l'implacabile certezza della fisica o della termodinamica. Gli stessi economisti non sono certi, non sanno, non capiscono, e qualcuno insinua il sospetto tremendo che questo grigiore attuale, questa locomotiva sotto pressione eppure immobile siano già il meglio che ci possa aspettare. E che un'economia capitalista matura come quella americana, o matura come quelle europee, non sia più capace di produrre le furiose rinascite di altre epoche, quando la produzione industriale, e non i servizi, era il motore di una nazione. Forse, insinua uno di loro, un grande, lucidissimo vecchio che ascolteremo più avanti, l'economia americana ha semplicemente trovato un nuovo equilibrio, un nuovo assestamento a questi livelli di produttività, di occupazione e di distribuzione del reddito, imposti dal mercato mondiale. Sentiremo che cosa hanno da dire i saggi e gli esperti, ma intanto un pensiero ignobile e peccaminoso si forma, lasciando i picchetti nell'inverno del Michigan per gli studi degli esperti: forse che le cose andavano meglio per tutti quando gli ingegneri producevano missili, anziché macchine per il sonno? Vade retro, pensiero immondo.

Vittorio Zucconi

La ripresa grigia

La ripresa nasce da salari più bassi, sottoccupazione e duri ritmi di lavoro

Picchetto di operai alla General Motors «Questi ritmi ci uccidono»

Il triste Miracolo di Clinton

L'economia tira, ma non diventa benessere

DISASTRO AEREO IN USA

Cade un Atr-72, 64 morti

MERRILLVILLE. Un Atr-72 della American Eagle, in servizio da Chicago a Indianapolis, è precipitato ieri a 32 chilometri a sud di Merrillville, nello stato dell'Indiana. A bordo del velivolo, che può trasportare fino a 75 persone, c'erano 64 passeggeri e quattro membri dell'equipaggio. Secondo la polizia dello Stato non ci sono superstiti. L'aereo, a quanto hanno accertato le prime indagini, ha perso improvvisamente quota. Il pilota, infatti, aveva chiesto l'autorizzazione a scendere da quota 3 mila piedi a quota 2.500 quando l'aereo, un bimotore con le ali alte, si è avvitato in picchiata. L'incidente potrebbe essere legato alle condizioni atmosferiche della regione, in quel momento pessime.

La ripresa economica americana non riesce a ridurre il numero dei senzatetto (foto grande in alto) E la gente mugugna contro Bill Clinton

IL CASO

I VELENI DEL VOTO

Alle elezioni la carica dei Giuda

Anche a Los Angeles i repubblicani traditi dal sindaco

LOS ANGELES
NOSTRO SERVIZIO

Dopo Rudolph Giuliani a New York, Dick Riordan a Los Angeles. A poco più di una settimana dalle elezioni, il sindaco repubblicano della metropoli californiana ha annunciato che darà il suo sostegno non al rappresentante del suo partito, Mike Huffington, ma alla senatrice Dianne Feinstein. «Dianne è una leader forte e provata. Dò il mio sostegno a lei perché ha dimostrato un'incredibile abilità nel lavorare con repubblicani e democratici per risolvere i problemi di Los Angeles».

Per Huffington, un miliardario con una fortuna personale di circa 70 milioni di dollari (circa 100 miliardi di lire), un altro brutto colpo. Ha fatto della «187», la proposta referendaria californiana che eliminerebbe scuole, assistenza medica e ogni tipo di assistenza sociale agli immigrati illegali, il tema centrale della sua lotta per il Senato. Ma pochi giorni fa ha dovuto ammettere che la sua famiglia ha avuto alle dipendenze per anni una baby-sitter centro-americana entrata illegalmente negli Usa. Secondo alcune indiscrezioni, avrebbe avuto al suo servizio altri due dipendenti senza documenti: «Le assunzioni le ha fatte mia moglie, tecnicamente non ho infranto la legge».

Oltre all'appoggio del sindaco Riordan, la senatrice Feinstein si è conquistata quello del «Los Angeles Times». Per ventiquattro anni, il più influente e venduto giornale californiano si è tenuto neutro nella gara per il Senato, ma questa volta si è sentito in dovere di mettere il suo peso dietro la senatrice. «Non mi interessa quello che dicono i giornali liberal», è sbottato Huffington.

In una contesa che è ancora estremamente aperta, il doppio siluro a Huffington potrebbe rivelarsi determinante e adesso il repubblicano Riordan dovrà sostenere le stesse accuse e gli stessi insulti che in questi giorni accolgono Giuliani ovunque si presenti sostenendo il governatore democratico Mario Cuomo. «Giuda», gli urlano i compagni di partito. «Traditore», «Venduto».

Il sindaco di New York Giuliani

In ballo, infatti, non c'è solo il futuro politico del signor Huffington, ma la conquista del Senato da parte del partito repubblicano. Sino a un paio di settimane fa, i sondaggi dicevano che l'impresa era più che realistica. Adesso non più. Ma se anche dovesse riuscirci, il partito repubblicano potrebbe dover scoprire che la sua è stata in realtà una vittoria di Pirro. I suoi candidati si dichiarano contro tutto: contro le tasse, contro il governo, contro le istituzioni, contro gli immigrati, contro lo Stato sociale, soprattutto contro Bill Clinton. Ma dietro questa piattaforma negativa e, secondo i democratici, estremamente cinica, si nasconde in realtà un partito tutt'altro che unito. Oltre al «tradimento» dei sindaci di New York e di Los Angeles, c'è stato quello di Jack Kemp e di William Bennett, due ex ministri di Ronald Reagan insorti contro la «187». I repubblicani, che hanno fatto della proposta anti-immigrati uno dei loro cavalli di battaglia, non hanno saputo nascondere il rancore nei confronti dei due leader.

Poi c'è la Virginia. Il colonnello Oliver North è diventato famoso perché ai tempi del Contragate ha mentito a quello stesso Senato dove adesso vorrebbe andare a sedere. La sua candidatura è stata appoggiata da alcuni pezzi grossi del partito repubblicano. Ma molti leader si sono opposti e lo stesso presidente Reagan si è scatenato contro North, definendolo «un bugiardo». Vari candidati al Senato e alla Camera, intanto, hanno preso le distanze dalla piattaforma economica del partito, mentre Bob Dole e Newt Gingrich, leader repubblicani rispettivamente al Senato e alla Camera, riescono malamente a dissimulare la reciproca insofferenza.

Lorenzo Soria

La Cbs per scherzo diffonde un tg con le immagini di un'apocalisse, è panico

«E' la fine del mondo, in diretta tv»

Gli spettatori non si sono accorti della scritta: sono immagini finte

Una «guerra dei mondi» e Orson Welles che spaventò l'America con un programma radio

NEW YORK
NOSTRO SERVIZIO

«Una pioggia di asteroidi sta investendo la Terra!», annuncia concitato il mezzobusto dal teleschermo, e i telespettatori rizzano le orecchie. I corrispondenti da Parigi, da Pechino e da altre capitali mostrano gli effetti devastanti di quella catastrofe, case che crollano, morti a non finire, e il respiro di chi guarda si fa più corto. Vengono letti dispacci della Reuter o della Associated Press che parlano di gente in fuga disperata dovunque e di mercati finanziari che crollano uno dietro l'altro, e la paura aumenta. Poi arrivano le riprese dai satelliti, che fanno vedere in primo piano i nemici, cioè gli asteroidi, che si dirigono spietati e beffardi verso la Terra. Come fermarli? La tensione è al massimo, nei salotti delle case americane, quando arrivano le scene decisive: gli asteroidi colpiscono anche qui, nel Wyoming. E il panico esplode. La CBS, che sta trasmettendo il programma, viene sepolta di telefonate: è proprio vero? Stiamo per morire tutti? Gli abitanti del Wyoming, che per ragioni di fuso orario non hanno ancora visto il programma, ricevono chiamate terrorizzate dai loro amici o parenti nella costa Est: state bene? Che sta succedendo? E' morta molta gente? Il responsabile di turno di un canale di Los Angeles concorrente della CBS minaccia di licenziare tutti i suoi redattori: ma come, arriva la fine del mondo e vi mancate la notizia? A nessuno viene in mente che domenica sera è la vigilia di Halloween, la festa in cui i fantasmi dei morti scendono nelle strade, i bambini girano mascherati di casa in casa a raccogliere l'obolo di una caramella e i loro fratelli più grandi si abbandonano a tutti gli scherzi, anche violenti, che gli passano per la testa.

Quello passato per la testa ai dirigenti della CBS è stato di trasmettere un film dal titolo «Without Warning», «Senza preavviso», basato sulla famosa «Guerra dei mondi» adattata 56 anni fa per la radio da Orson Welles. Allora il panico, raccontano le cronache, fu ancora maggiore. Ci fu gente che fuggì dalle città e qualcuno - pare - si suicidò perfino. Stavolta era da supporre una «audience» più snaliziata e gli ideatori del programma avevano fatto le cose per benino. Nella parte del «conduttore» del falso telegiornale non c'era un attore ma un giornalista vero, Sander Vancour, alla cui faccia i telespettatori erano abituati, e giornalisti veri erano anche gli inviati a Parigi e a Pechino che descrivevano costernati i disastri che la pioggia di asteroidi stava combinando. E vero, c'erano le interruzioni pubblicitarie (a occhio abbastanza improbabili, in presenza della fine del mondo) durante le quali appariva la scritta «Niente di ciò che state vedendo sta accadendo davvero», ma a quanto pare l'hanno notata in pochi.

Panico ingiustificato fuori, dunque, ma panico giustificatissimo dentro, cioè nella CBS, dove di fronte alla valanga delle telefonate qualcuno ha cominciato a chiedersi se fosse davvero opportuno un programma del genere e se fosse stato fatto tutto ciò che era necessario per rassicurare i telespettatori malati di credulità. Naturalmente sono subito nati due partiti: quello secondo cui le scritte «non è vero niente» erano sufficienti e quello secondo cui no, se è successo quello che è successo vuol dire che non bastavano o che dovevano essere più chiare e più frequenti. A giudicare dal dopo, sembra che a vincere sia stato proprio questo secondo partito. Quando infatti il programma è finito ed è andato in onda il telegiornale vero, il suo conduttore ha riferito delle numerose telefonate ricevute ed ha spiegato che «Without Warning» era un modo di ricordare la celebre idea di Orson Welles.

Franco Pantarelli

IL PARERE DEI **DIRETTORI**

ROSSELLA (TG1)
«Ingiustificabile»

Al finto tg della Cbs non trovo giustificazioni, neanche la rincorsa dell'audience, perché la realtà è già così piena di notizie strane che non c'è bisogno di inventarne. Posso ammettere che si confezioni un finto telegiornale, per esempio, in una trasmissione di varietà; ma dovrebbe essere ben chiarito che non si tratta di un vero tg.

MIMUN (TG2)
«Blob ci ha vaccinati»

La Cbs ha potuto mettere in campo dei mezzi enormi per montare falsi servizi con effetti speciali, e fra decine di milioni di telespettatori ha potuto contare su una massa enorme di creduloni. In Italia il gioco non funzionerebbe, siamo vaccinati da «Blob» per cui se un telegiornale raccontasse assurdità lo spettatore non abboccherebbe.

FEDE (TG4)
«Ci avrebbero linciati»

Beh, se lo avessimo fatto noi ci avrebbero linciati! Mi pare una cosa inconcepibile da parte di qualunque telegiornale italiano, pubblico o privato. Inventare false notizie è un gioco da bambini deficienti. E' un modo di concepire l'informazione adeguato a gente che gioca ancora col cerchietto. Chi si è prestato ha fatto una cosa ignobile.

MENTANA (TG5)
«Che americanata»

E' stata proprio un'americanata. Faccio fatica a ridere dello «scherzo» della Cbs. E' difficile credere che un tg prestigioso abbia prestato la sua sigla a una cosa del genere. Ad ogni modo, replicare una simile burla in Italia non sarebbe possibile: il nostro pubblico è molto più «scafato» di quello americano.

A CURA DI **Luigi Grasso**

Halloween tragico a Detroit

Nella notte di festa 200 incendi e una bimba di un anno morta

NEW YORK
NOSTRO SERVIZIO

Una bambina di un anno e mezzo morta, altri due piccoli finiti in ospedale, uno in condizioni preoccupanti, quasi duecento giovani arrestati e un numero infinito di incendi per tutta la città: questo il bilancio del modo tutto particolare in cui a Detroit, la città del Michigan «regno dell'automobile», si celebra Halloween. Ieri negli Stati Uniti era il giorno della famosa festa, ormai caratterizzata principalmente dai bambini che mascherati nel modo più fantasioso bussano alle porte delle case e pongono il loro perentorio «trick or treat», cioè grosso modo: paga se vuoi evitare scherzi atroci. Ma l'origine della ricorrenza è molto meno gentile. Nella tradizione «profonda», che viene dagli antichi celtici, Halloween era il giorno in cui gli spiriti maligni cercavano di entrare nei corpi dei viventi più belli, dopo che la sera prima si erano installati nelle case abbandonate. Così ci si mascherava per essere il più brutti possibile, in modo che gli spiriti scegliessero qualcun altro, e la sera prima si bruciavano le case abbandonate affinché gli spiriti non potessero entrarvi.

A Detroit, e in altre poche città americane - per esempio Camden, nel New Jersey - la tradizione di bruciare le case abbandonate è rimasta. «Ma negli ultimi anni era diminuita», dice disperato il sindaco Dennis Archer. Dei 297 incendi appiccati nel 1984 si era passati ai 65 dell'anno scorso. Quest'anno il fenomeno è ripreso con estremo vigore e nella notte fra domenica e ieri gli incendi sono stati quasi duecento (un conto preciso non era ancora stato possibile farlo). Non solo, c'è stata anche una diminuzione dei volontari che si prestano ad affiancare i vigili del fuoco: l'anno scorso erano stati 40.000, questa volta solo 8000. Risultato: nella notte fra domenica e ieri la città era tutto un fuoco, e gli uomini preposti a spegnerlo erano troppo pochi. «Le chiamate arrivavano una dopo l'altra, senza interruzione, impossibile rispondere a tutte. L'unica cosa da fare era cercare di capire quali incendi fossero più pericolosi degli altri, in modo da fare una scelta», dice il capo dei vigili del fuoco, Rodney Parnell.

Più pericolosi degli altri voleva dire con maggiori possibilità di propagarsi a case abitate. E questo è proprio ciò che è accaduto a Highland Park, un quartiere a Nord di Detroit. Nella casa che ha preso fuoco c'erano tre bambini piccoli con la loro madre. Sono rimasti bloccati dal fuoco al piano superiore. La donna faceva sporgere i piccoli alla finestra affinché potessero respirare. Poi ne ha gettato uno di sotto, verso le braccia protese di un soccorritore. Ma quello lo ha mancato, e il bambino ora è in ospedale. Quando sono arrivati i vigili del fuoco, la donna e la bambina più grande erano semiasfissiate. Per l'altra, la più piccola, più niente da fare. Per contenere i danni al minimo il sindaco Archer aveva anche decretato il coprifuoco, a partire dalle 6 di domenica sera, per i ragazzi sotto i 17 anni. Lo hanno violato in molti e 176 di loro sono stati arrestati. [f. p.]

INDIA

Tre inglesi e un americano (liberato): «Scarcerate i nostri leader o li uccidiamo»

Quattro turisti rapiti a New Delhi

Ostaggi di un gruppo di separatisti del Kashmir

NEW DELHI. Tre britannici e un americano sono stati presi in ostaggio in India, a Nuova Delhi, da un gruppo di separatisti che si battono per l'indipendenza del Kashmir. Il gruppo «Al hadith» ha minacciato di uccidere gli ostaggi se le autorità indiane non libereranno nove loro compagni attualmente in prigione. Alcune ore dopo la rivendicazione, la polizia indiana ha annunciato il ritrovamento dell'ostaggio americano: era incolume, e incatenato ad un palo di ferro non lontano da Nuova Delhi.

L'ostaggio rilasciato, Bela Joseph Nuss, ha detto di essere stato catturato dieci giorni fa, anche se la rivendicazione del rapimento è stata recapitata solo ieri alle redazioni della britannica Bbc ed all'emittente statunitense Voice of America.

Nell'ufficio della Bbc a Nuova Delhi è entrato un uomo senza alcun travestimento, dal buon accento inglese, che ha lasciato al portiere un pacchetto. «All'interno del plico sono state trovate le fotografie dei rapiti minacciati con una pistola alla nuca da uomini a volto coperto», ha raccontato il corrispondente David Loyn. I giovani tenevano in mano una copia dell'Indian Express del 26 ottobre. Insieme alle fotografie vi era una lettera di minaccia: «Uccideremo gli ostaggi se non saranno liberati nove militanti tenuti nelle carceri indiane nel Kashmir».

La Bbc ha identificato due dei britannici come Paul Ridout e Miles Croston. Ambedue hanno 26 anni. Erano arrivati in India tre settimane fa e avevano intenzione di viaggiare con zaino e sacco a pelo per il subcontinente prima di proseguire per l'Australia. Il Foreign Office ha confermato che il terzo ostaggio è un britannico. Ancora ignota l'identità del cittadino Usa. [Agi]

MEDIO ORIENTE

Gli sciiti hanno filmato la scena in un video. Choc in Israele: finisce un mito

Per Rabin la collina del disonore

Nel Libano soldati fuggono davanti a Hezbollah

TEL AVIV
NOSTRO SERVIZIO

Israele è sotto shock. «Vergogna!» hanno titolato ieri a lettere cubitali i giornali popolari di Tel Aviv nel riferire dell'attacco sferrato sabato nel Libano del Sud dagli sciiti hezbollah, durante il quale gli integralisti hanno issato una bandiera islamica su una postazione israeliana, poi fatta saltare in aria.

Durante l'operazione - che è stata ripresa nei minimi dettagli, con mano ferma, da un audace cameraman sciita - tre soldati israeliani hanno preferito abbandonare il loro posto e «correre a invocare rinforzi», piuttosto che combattere. Un caso isolato di pavidità, o un sintomo di un fenomeno più allarmante?

«Il mito del soldato israeliano che non indietreggia di fronte ai proiettili è morto con la guerra del Kippur, nel 1973, anche se le nostre gerarchie militari non lo vogliono riconoscere» ha sancito il controverso storico militare Uri Milstein. «Certo, ci sono stati ancora casi di audacia personale, ma qualcosa si è spezzato nelle norme dei nostri combattenti».

Nel tentativo di cercare una spiegazione razionale, il viceministro della Difesa Mordechai Gur è ricorso ieri alla sociologia. «La società israeliana - ha notato - va sempre più cercando il confort, cerca le soluzioni più rapide e possibili a problemi complessi. La nostra capacità di resistenza si è erosa e i nostri soldati lo avvertono».

Gur alludeva probabilmente alla guerra del Golfo, nel 1991, quando le città israeliane sottoposte alla minaccia dei missili iracheni si svuotarono. Ma anche sette anni di Intifada palestinese hanno limato i nervi degli israeliani.

Proprio dai territori viene - per i soldati di leva israeliani - il messaggio più ambiguo. «Il nemico di ieri è il partner di oggi ad accordi di pace», viene inculcato ai militari. Il capo di Stato Maggiore partecipa a ricevimenti ufficiali con quelli che fino all'altro ieri erano i leader di gruppi terroristici. «Se un tempo sparavamo a vista su ogni palestinese armato - ha osservato un soldato della riserva - oggi esitiamo perché forse è "dei nostri". Nel dubbio, guardiamo dall'altra parte».

Aldo Baquis

(Segue da pagina 4)

E' mancato
Tomasz Carver Paszkowski
Addolorati lo piangono la moglie **Amalia** con i figli **Riccardo** e **Marzio** con le famiglie, nipote **Zygmunt** e famiglia, cognato **Silvio Delci** e famiglia, cugini e gli amici. Funerali parrocchia di S. Agnese mercoledì 2 novembre ore 14,15. Non fiori ma offerte al Gruppo Abeo.
— **Torino**, 31 ottobre 1994.

Edoardo ricorda il **NONNO** con tanto affetto.

Anna con **Paola, Alessandra** e **Massimo Gralli** partecipano con affetto al dolore di Amalia, Riccardo e Marzio per la scomparsa di
Tom Carver
— **Torino**, 31 ottobre 1994.

La **Scuola Radio Elettra** partecipa al dolore della famiglia per la scomparsa di
Tomasz Carver Paszkowski
Direzione, Impiegati, Collaboratori ricordano con affetto e stima il fondatore e animatore appassionato che per oltre 40 anni ha diretto l'azienda con intelligenza e successo.
— **Torino**, 1 novembre 1994.

La famiglia **Veglia** prende affettuosa parte al dolore della moglie e dei figli per la scomparsa di
Tomasz Carver Paszkowski
amico sincero ed indimenticabile.
— **Torino**, 1 novembre 1994.

Ricordano il caro **TOM** gli amici di sempre:
Renata Luciano Soave
Ermanno Mariù Costantini
Vitea Baggio
Erminia Rosso
Silvana Leoni.

I cugini **Barolia Barberis Cortassa Dolci Pessina** con le famiglie sono affettuosamente vicini ad Amalia e ai suoi figli.

La **Comunità polacca di Torino** partecipa profondamente commossa al gravissimo lutto.

Ricordano con infinito affetto il carissimo amico **TOM:**
Maria Vittoria Robe Baggio
Federico e Maria Vittoria Capetti
Zygmunt e Attilia Chmielewski
Mariangela Cortinovis
Mieczyslaw Czapiewski
Ilario Ghio
Witold Cinzia e Krystyna Jaworski
Tadeusz e Lilli Kamiński
Jerzy Krzaszewski
Kalina Lukasiewicz
Borys e Brunella Neumann
Mieczyslaw e Renata Rasiej
Henryk Zaziemski
Kazimiera e Eliana Zborowski.

Rosy con profonda gratitudine per la stima e l'amicizia di **TOM** è affettuosamente vicina alla cara amica Amalia ed ai suoi figli.

Enrico Gabriele profondamente commosso partecipa al dolore della famiglia.

Ha raggiunto nella pace del Signore la sua cara Paola il
BARONE INGEGNER
Ettore Dupré
Tenente Colonnello di Complemento Cavaliere di Vittorio Veneto
Ne danno il doloroso annuncio, a funerali avvenuti, il figlio **Franco** con **Bona** e gli amati nipoti **Filippo** ed **Ilaria.**
— **Torino**, 1 novembre 1994.

E' mancata all'affetto dei suoi cari
Maria Lucia Aresca in Giolino (Ninin)
Ne danno il triste annuncio il marito **Vittorio** e parenti tutti. Le onoranze funebri avranno luogo martedì 1 novembre alle ore 15,30 chiesa S. Nicola in Cervo.
— **Cervo**, 31 ottobre 1994.

Cristianamente ci ha lasciati
Lucia Cristalli ved. Di Gioia
anni 83
Annunciano l'incolmabile vuoto i suoi amatissimi figli **Alberto** e **Patrizia.** Funerali in Torino mercoledì 2 novembre alle ore 8,15 partendo da piazza Bonghi 6. Tumulazione Cimitero Varunia. Eventuali offerte all'Associazione Faro ospedale S. Giovanni via Cavour.
— **Torino**, 28 ottobre 1994.

La madre **Filomena**, fratelli **Enzo** e **Grazia**, cognati, nipoti e famiglie sono uniti al dolore di Patrizia e Alberto per la scomparsa della loro **MAMMA.**

E' mancata
Secondina Marchis ved. Vaschetto
anni 97
L'annunciano i figli **Nino, Vanda, Rina** con rispettive famiglie; parenti tutti. Funerali in Caselle T. se mercoledì 2 novembre ore 14,30 chiesa S. Giovanni. Si prega di partecipazione e ringraziamento.
— **San Maurizio Canavese** 31 ottobre 1994.

E' mancato
Carlo Gallione
anni 72
Lo annunciano: la moglie, i figli, la sorella, il fratello, i nipoti ed i parenti tutti. I funerali mercoledì 1 novembre alle ore 11 in Parrocchia.
— **Castelletto Molina (AT)**, 31 ottobre 1994.

L'Istituto Bancario San Paolo di Torino Spa partecipa con profondo cordoglio al dolore del diligente rag. Adriano Raffinetto per la scomparsa della madre signora
Maria Bairo
— **Torino**, 31 ottobre 1994.

E' mancata
Eugenia Nadotti ved. Trucco
di anni 84
Lo annunciano i figli **Ettore** ed **Enrico** con le rispettive famiglie. Funerali in Monta, mercoledì 2 c.m. alle ore 10.
— **Torino**, 1 novembre 1994.

Serenamente è mancato all'affetto dei suoi cari
Giovanni Battista Calvetti
Cavaliere Vittorio Veneto
anni 96
L'annunciano addolorati il fratello **Antonio** con la moglie **Maria**; la figliocca **Celestina**, cugini, parenti tutti. La cara salma partirà da Torino via Santa Giulia 4 mercoledì 3 alle ore 13,30. Funerali in Belangero ore 14,30 chiesa Concelata.
— **Torino**, 31 ottobre 1994.

Presidenza, Consiglio Direttivo e **Soci tutti** della **Società Canottieri «Caprera»** partecipano al lutto della famiglia per la scomparsa del socio
Battista Calvetti
— **Torino**, 31 ottobre 1994.

Condomini Inquilini Amministratore Stabile di **via Santa Giulia 4-6** partecipano al dolore della famiglia.

Dopo lunghe sofferenze, vissute con coraggio e profonda fede, ci ha lasciati:
Teresa Massa Micon in Giacometti
L'annunciano: il marito **Emilio** i figli **Luciano, Luca, Grazia, Roberto, Luisa, Chiara** con rispettive famiglie; sorella, nipoti, madrina, cognati, parenti tutti. Funerali in Cirié mercoledì 2 novembre alle ore 10 dall'Ospedale Civile. Mamma ha chiesto eventuali offerte alla Caritas.
— **Cirié**, 30 ottobre 1994.

Il giorno 29 ottobre 1994 è mancato in Genova il
CAVALIERE UFFICIALE
COLONNELLO
Emilio Bassignana
Ne danno l'annuncio la moglie **Enrica** e parenti tutti.
— **Genova**, 1 novembre 1994.

RINGRAZIAMENTI

I familiari del compianto
Placido Zonco
commossi per la grande dimostrazione di stima ed affetto resa al loro caro, sentitamente ringraziano.
— **Fiecchia di Pray**, 31 ottobre 1994.

ANNIVERSARI

La **Soms Campidoglio** ricorda tutti i
Soci defunti
— **Torino**, 1 novembre 1994.

1930 1994
DOTTOR COMMENDATOR
Giovanni Losano
medico chirurgo
In questi lunghi anni ci sei stato sempre vicino, continua. Tua **Matilde, Tilli** e **Giorgio.**

1894 1994
Rosina Gino Tenivella
Venerdì ore 18 Gesù Nazareno.

1930 1994
prof. Mario Kirchmayr
Sempre con immenso rimpianto.

1944 1994
«Nessuno ha amore più grande di questo: dare la vita per i suoi amici». *Giovanni XV 13*
Con doloroso orgoglio fratelli sorelle cugini ricordano il sacrificio dei partigiani
Spartaco Pistol
caduto sul campo
Giovanni Pistol
fucilato senza processo

1907 3 NOVEMBRE 1994
Carlo Gay
Nel ricordo e nel rimpianto di sempre. I tuoi cari.

1901 1994
Enrica Bellina
Amata, ricordata sempre.

Carolina Deambroglio in Surra
Ricordandoti sempre. **Mario Monica Daniela Gianfranco.**
— **Torino**, 1 novembre 1994.

1909 1994
dott. Giovanni Curino
Alessandra Satta Curino
1888 1994
Ezio Curino
Sempre nei nostri cuori.

«Perché il loro ricordo viva nel cuore di tutti coloro che li amarono».
1883 1994
cav. Giovanni Chiadò
1887 1994
Anna Mecca ved. Chiadò
Il Mesto Anniversario domenica 20 novembre alle ore 10 nella Chiesa di Villa Torino, San Maurizio Canavese.
— **Cirié**, 1 novembre 1994.

NECROLOGIE - TARIFFE A PAROLA
NECROLOGIE: nome e cognome del defunto centrati, nonché eventuali titoli accademici ed onorifici: tariffa doppia. Località e data, obbligatorie in calce alla necrologia, vengono conteggiate per n. 4 parole.
ADESIONI: in presenza del nome e cognome centrati (tariffa doppia) sono obbligatori località e data in calce (conteggiati per n. 4 parole).
ANNIVERSARI: data e nomi centrati (obbligatori) tariffa doppia.
RINGRAZIAMENTI: nome e cognome centrati (tariffa doppia) sono obbligatori località e data in calce (conteggiati per n. 4 parole).
Oltre al diritto fisso lire 5000 per avviso e Iva 19%.

ORARIO ACCETTAZIONE NECROLOGIE ED ADESIONI
Sportelli PK. Salone LA STAMPA
Via Roma, 80 - Lu/Ve ore 9-12,30; 14-18
Sabato 9-12,30
Sportelli PK. Via Maroncelli, 32

«Della politica non me ne frega niente». Lo hanno votato i creditori che sperano risorga e paghi

Trionfo elettorale per il Sindona russo

Diventa deputato il bancarottiere appena scarcerato

MOSCA
DAL NOSTRO INVIATO

A lui, Sergei Mavrodi, eletto domenica deputato della Duma nel distretto di Mytishin, dintorni di Mosca, della politica «non gli frega niente». E' entrato in lizza - dice - per «garantire la stabilità» della sua «società per azioni». Sì, è proprio lui, il proprietario della «MMM», quella catena di sant'Antonio che emetteva «azioni» in crescita costante e che è entrata in crisi il 4 agosto scorso quando gl'inquirenti hanno messo il naso negli affari di una delle affiliate, la «Invest Consulting». Risultato: alcuni milioni di risparmiatori gonzi gettati sul lastrico, le «azioni» svalutate di 125 volte, Mavrodi in galera per due mesi.

Ma i suoi azionisti sperano ancora di ricuperare i risparmi perduti e l'hanno mandato alla Duma. Non in trionfo, è vero. Nel distretto ha votato solo il 32% degli aventi diritto e lui, il 39enne ingegnere in matematica applicata, ha preso il 27,82% dei voti validi, distaccando tutti di diverse lunghezze ed è quanto basta. Uno dei suoi dodici sarà ha commentato sarcasticamente: «Non aveva scelta, o la prigione o un seggio da deputato». E Sergei Mavrodi non ha perso tempo. Nel distretto s'è scatenato fatto vedere. Ha detto: «Quello che conta è la pubblicità della «MMM» in tv e le promesse elettorali».

Sulle quali è stato generoso. «Investirò a Mytishin dieci milioni di dollari. Ma sia chiaro: soldi di tasca mia, della società. Farò di questa zona un'isola fiorente». Sposato da un anno, senza figli, attorno a Mavrodi già fioriscono innumerevoli leggende. E alcuni fatti. Che è il pallino degli affari sapeva la polizia allora sovietica fin dal 1881, quando lo arrestò per traffico illegale di videoregistratori, poi per cambio illegale di valuta.

Ma chi si ricorda più di questi dettagli? Oggi, per altro, ha medaglie al valore. Poi è venuta la geniale delle azioni che crescono sempre, che lo ha fatto miliardario in rubli e multimilionario in dollari. Adesso comincia l'avventura politica. Che potrebbe risultare sorprendente. Vladimir Zhirinovskij corteggia e l'ha aiutato, ma anche «Russia Democratica» è schierata a difesa della «libertà d'impresa» quando l'hanno dentro.

Molti guardano ai milioni di azionisti che sperano e non vogliono irritarli. In fondo sono pur sempre elettori. E in una situazione come quella russa dove la gente va nemmeno più a votare, disgustata di tutto, anche il 25% è qualcosa. A Pietroburgo da c'è più la Duma cittadina. Le prime elezioni sono per mancanza di votanti. Quelle di domenica scorsa sono fallite parzialmente e il numero legale non è ancora stato raggiunto.

Trombato di turno Konstantin Borovoi, leader del Partito della Libertà Economica, il primo milionario del post perestroika, grida alla truffa elettorale. Accusa i democratici favorito Mavrodi per dimostrare che c'è alternativa: o loro o i fascisti e apparentati. grida nel deserto. La campagna elettorale di Mytishin è, in piccolo, la raffigurazione di ciò che potrebbe accadere se si tenessero elezioni generali. Una kermesse da avanspettacolo, condotta a colpi di milioni di dollari tra criminali più meno comuni e fascisti che presenziano al seggio accompagnati da guardie del corpo con le divise mimetiche e i passamontagna sul volto. Come Aleksandr Fiodorov, vice presidente di Unità Nazionale Russa, il partito di Barkashov, quello i cui uomini hanno le svastiche sul braccio e i mitragliatori in pugno «difesero» la Casa Bianca nei giorni di ottobre dell'anno scorso. E' finito al quarto posto con un modesto 6% dei voti.

(g. c.)

Era appoggiato da neonazisti e mafiosi Lui promette «Spenderò milioni di dollari miei e vi farò tutti ricchi»

Il bancarottiere Mavrodi (al centro) saluta i suoi fans

A Cuba miracolo capitalista

Un mese di libero mercato, bancarelle piene

SAN PAOLO
DAL NOSTRO CORRISPONDENTE

Dopo il turismo e le industrie, Cuba privatizza l'ultimo mito: lo zucchero. L'annuncio ufficiale è stato dato domenica dal vicepresidente Carlos Lage, uno dei più stretti collaboratori di Fidel Castro, ideatore delle profonde riforme economiche adottate negli ultimi due anni. Nelle prossime settimane - ha spiegato Lage - il Parlamento dell'isola approverà una legge sugli investimenti stranieri per «favorire e facilitare» l'ingresso di capitali in tutti i settori, «compresa la coltivazione della canna da zucchero».

A Cuba, privatizzazioni e joint-ventures non sono più novità: attualmente se ne contano 165, imprese provenienti da 38 Paesi. Ma la è un vero simbolo nazionale, e a pochi anni fa è stata di gran lunga la prima voce dell'economia dell'isola. Dopo la fine dei massicci aiuti economici sovietici, però, mancano concimi e antiparassitari, gasolio e pezzi di ricambio per i trattori. Gli ultimi due raccolti sono stati disastrosi: appena 4 milioni di tonnellate quest'anno e 4,2 nel 1993, contro i 7 milioni del 1992. Quest'anno, per la prima volta, il fatturato turismo (900 milioni di dollari) è stato quasi pari a quello della canna. E di fronte alla dura realtà dei numeri, il governo cubano ha dovuto riporre definitivamente in soffitta la vecchia retorica sui «raccolti eroici» e il lavoro volontario «rivoluzionario» nei campi. E di fronte al crescente scontento interno evidenziato dalla crisi dei *balseros* nell'agosto scorso, Castro ha dovuto far platealmente marcia indietro anche sui «mercati liberi contadini», proibiti nel 1986 e riaperti, sia pure con nome diverso, il primo ottobre scorso.

Da un mese, le cooperative agricole e i singoli contadini possono vendere a prezzo libero i loro prodotti in 130 appositi mercati sparsi per l'isola. Formalmente, sarebbe permessa appena la vendita della produzione eccedente dopo aver rispettato le mete stabilite dal governo per il rifornimento dei negozi statali, dove si possono comprare (quando si trovano) i prodotti previsti dalla tessera del razionamento. Ma in pratica, nei nuovi mercati si trova di tutto, e i prezzi dimezzati rispetto alla borsa nera. E' riapparsa «miracolosamente» la carne di maiale - base di buona parte della cucina cubana - venduta a 35 *pesos* la libbra, e per la prima volta dopo anni è di nuovo possibile trovare facilmente frutta, verdura, aglio e prosciutto: prelibatezze che, borsa nera a parte, era possibile comprare sinora solo nei negozi dove si paga in dollari, accessibili appena a una minoranza di cubani (quelli che lavorano nel turismo o che hanno parenti negli Stati Uniti).

L'introduzione dei «mercati agropecuari» (stavolta si chiamano così) ha prodotto immediati effetti positivi nella situazione interna dell'isola. Secondo il quotidiano americano *Miami Herald* - informatissimo sulle vicende cubane e non tenero con il regime di Castro - la quotazione del cambio nero è crollata da 120 a pesos per dollaro, e la produzione agricola è in aumento. Per non parlare dell'effetto più importante, quello psicologico. «Per le strade puoi sentire il profumo della cucina, di maiale e fagioli neri, di aglio - al telefono una donna di L'Avana -. Per la prima volta da chissà quanto tempo stiamo cucinando cibo vero».

Gianluca Bevilacqua

REPORTAGE

MILITARI E BUSINESS

Mig e duello aereo per 4 milioni

La nuova Russia affitta jet e piloti ai turisti

Qui il nostro inviato e il pilota A destra l'ingresso nella cabina di un L-39 usato nel volo

MOSCA

LENIN Vladimir Ilich in soffitta c'è già. Adesso tocca a Le Carré, Forsyth, Tom Clancy e tutta la compagnia di scrittori di avventure spionistiche. Tutti in pensione, compresa la Cia, dal momento che si può arrivare, quasi senza colpo ferire, fin dentro la base aeronautica di Zhukovskij, nel famoso LII (Istituto sperimentale di volo) dove i sovietici, un tempo, provavano la qualità dei loro aerei supersegreti e allenavano i loro piloti da guerra.

Basta pagare. E è poco. Da 4 a 40 milioni di lire, a seconda delle emozioni che volete provare, cuore e fegato (oltre che portafogli) permettendo. E poi volete addirittura salire sull'IL-76 MDK, uno dei cinque aerei al mondo che esegue voli parabolici nella stratosfera e realizza la gravità zero al suo interno, dovrete aggiungere qualche altra decina di milioni. Ma si può fare. E si può anche (per soli mila dollari) partecipare a un «combattimento» a bordo di MIG-29. Simulato, s'intende, a 3800 chilometri orari.

E che le spie un qualunque turista può ormai non solo ficcare il naso in una base militare, ma addirittura prendere in mano la cloche e «guidare» quei mostri d'acciaio? Incredibile avventura, verrebbe da dire. E, infatti, il signor Gabriele Lice, da Cuneo, insieme a cinque amici, ha messo in piedi una «corporation» proprio con questo nome e marchio registrato: «Incredible Adventures». Vi offre tutto questo con un «pacchetto» turistico che comprende due giorni in hotel di lusso, viaggio a Mosca e ritorno, trasferimenti interni e divertimento serale. Sempre che vi reggano le gambe dopo l'esperienza.

Già, perché, onestamente, : «Oltre al entusiasmo occorre una buona forma fisica». Per cui, arrivati a Zhukovskij, la trascorre in minuziosi controlli medici nel discreto ospedale della base: Cuore, circolazione, otorinolaringoiatra, riflessi, verifiche delle operazioni riportate. Efficienza e cortesia. Anche il personale medico ha i riflessi pronti. Fino a due anni fa qui si viveva in un mondo a parte, e tutto impediti i contatti con stranieri. Oggi, quasi ogni giorno, arrivano questi matti del volo. Da ogni parte del mondo. E i medici gli fanno i check-up con nonchalance.

Tutti ci guadagnano bene. Un torrentello di dollari ha cambiato le abitudini di tutta la base. Un po' per ciascuno. L'aeronautica militare si è privatizzata anch'essa. Del resto, come dargli torto? Questi gioielli rischiano di arrugginire. Non bombarderanno più nessuno. O venderli (e ci provano), o usarli per fare soldi e per mantenerli in efficienza. Sono arrivati primi gli americani, naturalmente. Con un ventotto Lex Petruzzelli, da Sarasota, Florida, che ha fondato la sua ditta, «MIG etc» e ha stipulato il primo contratto con i militari. «Incredible Adventures» dei cinque entusiasti italiani, capitanati da Gabriele Lice, è arrivata a . La flotta aerea è la Roba da conquista del mondo. Dai MIG-29 Fulcrum ai SU-27 Flanker, ai MIG-31 Foxhound («il migliore intercettatore del mondo»), e SU-24 Fencer (dove potrete sedere dietro, ma accanto al pilota), all'L-39 Albatross, un caccia acrobatico.

Chi scrive ha provato (gratis), proprio sull'L-39. Rollata, tanto per cominciare, avvitamenti, «loop» o giro della morte, «imperiale», scivolate di coda, picchiate vertiginose, con la tuta a pressione che si gonfia automaticamente a ogni improvvisa variazione di gravità, fino alla leggendaria «cobra», quando l'aereo punta diritto verso il cielo... fino a fermarsi e ricadere all'indietro con capriola della quale il stomaco potrebbe trovarsi indifferentemente nella scatola cranica o in ai calcagni.

Ma il pilota è gentile. Prima di cominciare ogni te descrive per radio e ti chiede se ti senti. E fatto è che glielo puoi dire solo «dopo» se te la sei sentita, perché il succo dell'«Incredible Adventures» è che non sai cose sta per accaderti. E anche se hai discusso a lungo il piano di volo, con i modellini che volteggiano nelle mani dei piloti, mai potresti immaginarti da quali montagne ti toccherà precipitarti. Ti chiede perfino se vuoi guidare tu. E poiché ormai hai preso gusto, impugni la cloche e provi a gettarti in quella nuvola bianca che sta a tre chilometri di , in basso a sinistra. E scopri che questo uccello metallico ti viene dietro come un cagnolino al guinzaglio. Solo che, quando scendo, madido di sudore e afflitto da una stanchezza indicibile, mi accorgo che il mio pilota, Augusto (35 anni, collaudatore da 12) non ha la tuta antipressione. «Complimenti, mi dice, lei ha resistito bene. Ma per me quattro o cinque "G" non un problema. La tuta la indosso solo quando arriva a nove "G", i MIG-31 o i Sukhoi-27».

Complimenti a lui. penso che dormirò per le successive 24 ore. Ma «qualcosa da raccontare agli amici», come spiega il signor Lice. La trovata sta tutta in questa frase. Tant'è che, nel «pacchetto», è incluso anche il video della tua avventura, da mostrare agli amici quando si torna a casa. Ma chi sono i suoi clienti?, chiedo. «Per quanto possa sembrare strano, ce n'è di tutti i tipi. Dall'operaio al professionista. Certo bisogna avere dei soldi da spendere. Ma di gente avventurosa ce n'è tanta. Chi risponde è un altro dei cinque entusiasti, Aurelio Pellegrino, 30 anni, imprenditore edile. Lui non ha volato, e forse non volerà mai. compenso volerà me, cavia, Susanna Longo, studentessa universitaria. E uscirà viva.

Gabriele Lice e Aurelio Pellegrino ci credono in quest'avventura. Imprenditori divertimento inconsueto, i fondatori di uno «splash contacts», un gioco da «wargames» dove i Rambo di casa nostra (pare ce siano tanti che devono sfogare in qualche modo i loro istinti aggressivi) vanno a passare i week-end sparando pallottole colorate addosso al nemico che si nasconde in «paludi» e «foreste» del cuneese.

Ma il wargame è uno da bambini confrontato i personici sovietici. Quassù, a Zhukovskaja, i piloti sonnecchiano in attesa dei ricconi dell'Occidente che vengono a provare il brivido. Non c'è ironia loro sguardi. Sono dollari sonanti che arrivano anche nelle loro tasche. Se non per questi originali forse loro sarebbero già disoccupati. Augusto, pilota, sfoglia una rivista patinata, «Military Parade», la rivista complesso militare-industriale». copertina azzurra campeggia «Squalo Nero», l'elicottero da combattimento KA-50, l'ultimo rampollo. In vendita, tutto il resto, per guerre lontane che la Russia non più. Sulle piste, immobili, i giganteschi Iliushin con la gobba rotonda dei radar. Sono gli «Awacs» che, un tempo, sorvegliavano i cieli del mondo. Anche quelli erano segreti. Adesso li si può fotografare da vicino, come gli elefanti al giardino zoologico.

Giulietto Chiesa

Fra gli optional un salto in orbita un mezzo speciale per astronauti

Rimini, è accusato di falsa testimonianza. Domani in aula sarà ascoltata la cassetta del mistero

In manette un fedelissimo di Muccioli

Disse all'ex autista: distruggi quel nastro

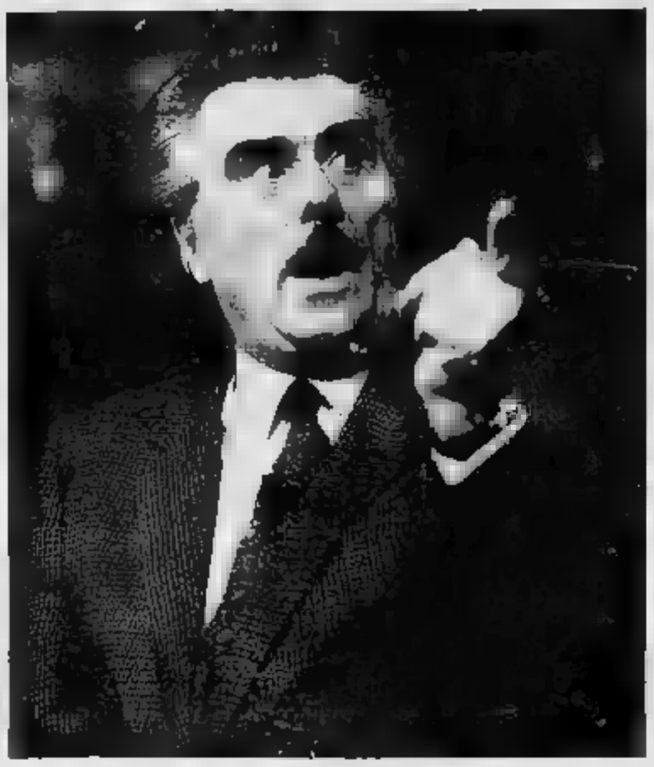

Da sinistra Vincenzo Muccioli e il suo ex autista Walter Delogu

Nel dialogo registrato Vincenzo avrebbe detto di eliminare il teste scomodo con un'overdose I collaboratori: «A volte lui parlava così» Ma ci sarebbero altre pesanti accuse

RIMINI
DAL NOSTRO INVIATO

Alle sette e dieci della sera arriva la polizia a San Patrignano. Un'Alfa 90 e una Tipo rombano sulla salitella, fin davanti al cancello. Una pattuglia dietro le sbarre, mentre due [illegible] varcano la soglia. Il Grande Processo è fermo. Il giallo continua. Ordine di cattura per Francesco Giuseppe Vismara, [illegible] piegato dell'ufficio amministrazione di Sampa, l'emissario della comunità, l'autista che giovedì mattina avrebbe portato Tiziana Pevarelli, la convivente di Walter Delogu, a Milano dall'avvocato Vignoli, nell'ultimo tentativo di distruggere la cassetta. Concorso in falsa testimonianza, recita il mandato. Fra[illegible] Vismara, capelli neri lisci e impermeabile bianco, è uscito poco dopo in mezzo ai due agenti, senza manette e senza gli immancabili occhiali rayban a goccia. E' solo l'ennesima puntata nel giallo [illegible] fine della cassetta. Vismara, in quel giallo, ci è entrato da un bel pezzo. Ufficialmente, solo da giovedì scorso, nel primo interrogatorio di Delogu «Gli avevo detto della cassetta e gli avevo rivelato il contenuto, facendogli presente che Muccioli ne era a conoscenza», dichiarò Delogu. Quando? Un anno fa, circa. Da allora, più di una volta Vismara gli aveva chiesto [illegible] distruggerlo, quel nastro dov'erano registrate le minacce di Muccioli a Franco Grizzardi. [illegible] aveva personalmente accompagnato Delogu a Milano, per farsi consegnare la cassetta. Ma l'ex autista, prima di uscire dallo studio del suo avvocato col nastro, ne avrebbe fatto i duplicati. Fino a mercoledì sera, dopo la drammatica udienza in tribunale, nel corso della quale Muccioli e i suoi avrebbero capito che la copia della cassetta consegnata loro non era l'unica esistente. Alle 21,30 Vismara avrebbe chiamato Delogu per telefono e poco dopo si sarebbero visti fuori [illegible] ristorante Panoramico di Coriano, in presenza anche di Marco Ricci. «Senz'altro venne d'accordo con Muccioli, anche se non me l'ha detto», avrebbe aggiunto Delogu al magistrato Poi, un'altra telefonata due ore dopo. «Non preoccuparti, se ti arrestano, alle spese pensiamo noi». E, al mattino di giovedì, di corsa a Milano, dall'avvocato Vignoli assieme a Tiziana Pevarelli. Viaggio inutile. La cassetta ora già stata consegnata alla Procura. Uno delle tre, come dire?, l'originale, quella che verrà ascoltata in aula. Un'altra, Delogu l'aveva lasciata presso alcuni parenti, e [illegible] Questura di Milano ieri l'ha già ritirata e spedita alla Procura di Rimini. Non era dai suoi genitori, comunque, che rintracciati per telefono cadono [illegible] nuvole: «Con noi lui [illegible] ne aveva mai parlato». La terza, infine, sarebbe quella consegnata a Muccioli una settimana fa.

Francesco Vismara è di Cassano d'Adda. Guarda caso proprio come Walter Delogu. Tutt'e due più o meno della [illegible] età, tutt'e due ex tossicodipendenti. Probabile che si conoscessero da anni, prima ancora di entrare a San Patrignano. Adesso sono diventati le chiave di uno degli scandali che girano attorno al Grande Processo. Attraverso loro, il pm Paolo Gengarelli vuole svelare un [illegible] tentativo d'inquinamento delle prove, vuole trovare una regia occulta, un piano per manipolare i testi. Delogu [illegible] in carcere a Pesaro, e ci resterà 48 ore [illegible] più, [illegible] dopo il 2 novembre, proprio per evitare «le pressioni che [illegible] assistito potrebbe subire [illegible] San Patrignano [illegible] tornasse [illegible] in libertà», come ha precisato [illegible] suo legale, Corrado Bongiovanni. Fran[illegible] Vismara l'hanno portato di [illegible] in commissariato, e poi nel carcere di Rimini. Prima difesa: «Non è vero [illegible] l'ho contattato io. E' [illegible] lui a chiamarmi per chiedere un consiglio. Non ho dato ordini, non ho fatto minacce». Vedremo. Oggi, Vismara [illegible] sarà interrogato solo su questo. Da lui, i magistrati cercano conferme pure sul mistero dei nastri. Giallo ingarbugliato assai, anche perché, a complicare le cose, gli inquirenti di Rimini non riuscirebbero a spiegarsi la richiesta di Muccioli, di sentirla in aula, davanti a tutti. [illegible] Da quel che avrebbero capito loro, si tratterebbe di un documento pesante. «Bisognerebbe mandarlo a casa dieci giorni... dargli una botta in testa e fargli un'overdose». Vero o falso? E che cosa si nasconde ancora dietro a questa polveriera che sta per esplodere, qui, nell'aula del Tribunale di Rimini? Certo, Delogu ha precisato che «quello era il suo modo di comportarsi», che [illegible] non lo prendeva sul serio, «Muccioli», avrebbe detto agli inquirenti, «viaggiava di fantasia». Anche a proposito di un'altra ragazza, di [illegible] tale Ioanna, disse che bisognava prima darle una botta in testa, poi farle un'overdose. «Faceva così quando non riusciva a gestire una persona». Solo che nella cassetta ci sarebbero ancora altri particolari. Il mistero di San Patrignano è [illegible] prattutto il mistero del [illegible] padre padrone. Lui, Muccioli, s'è [illegible] nel [illegible] è remo, piegato dalla febbre, inavvicinabile dai giornalisti. «Aspetto con ansia che arrivi mercoledì», dice. «Sono stufo di tutte queste voci che si rincorrono, di questo stillicidio [illegible] notizie di infamia che buttano fango sulla comunità. Dovete portar rispetto anche a loro, anche se sono solo dei tossicodipendenti. E poi aspetto mercoledì per poter finalmente parlare con i ragazzi. Ho atteso a farlo, perché prima voglio sentire le cassette in aula».

Domani, per San Patrignano, sarà davvero il giorno più lungo. Attorno e dentro, c'è qualcosa che si sfalda, un'immagine che si [illegible] quina e che colpisce tutti. «Io non capisco questo accanimento», dice l'avvocato Paolo Badii, [illegible] capisco questo odio nei confronti di un uomo che ha fatto tanto». Il proces[illegible] poi la cassetta, poi le voci, poi i giornali. Tutti contro Muccioli, di[illegible] Badii. Eppure su, a [illegible] Patrignano, il fronte comincia a dividersi. Non tutti sono d'accordo con questo muro eretto nei confronti dell'esterno. Anche se qualcuno trova il tempo di scherzarci sopra. E hanno costruito una cassetta: «Muccioli's Revelations». Il volto pensieroso del santone. Sotto: Walter Delogu Band. La musica è buona. E' quella di Battisti.

Pierangelo Sapegno

«Ho sognato l'assoluzione»

Pacciani aspetta il verdetto pregando

FIRENZE
DAL NOSTRO INVIATO

«Ci spera. Dio [illegible], quanto ci spera! Ma è impaurito. E io gli ripeto: Pietro, i giudici di Firenze, il dottor Ognibene, sono tutta gente amorevole». Con il «mostro» presunto, con Pietro Pacciani ci passa le ore e i giorni son diventati buoni, anzi, ultimi conoscenti, perché dire amici è [illegible] un po' troppo impegnativo. Don Danilo Cubattoli ha sempre detto di [illegible] aver dubbi sull'innocenza del Pietro. «Una sua condanna sarebbe fra le cose più gravi per la città perché vorrebbe dire che si è condannato solo su sospetti. No, io son sicuro che neppure il procuratore Vigna sarebbe soddisfatto». Su questo, magari, non c'è molto da contare.

E ieri il Pietro ha, come si dice, ricevuto. L'avvocato Pietro Fioravanti è andato in carcere a trovarlo. Pacciani gli ha ripetuto che «Dio [illegible] bene che sono tranquillo e spero anche che la giustizia umana capisca qual è il suo dovere». Naturalmente il dovere della giustizia umana sarebbe quello di assolverlo. Sembra [illegible] po' ossessionato, il Pietro, dall'idea che Dio possa decidere all'improvviso di non dargli una mano, e si arrovella. «Parlo troppo di Dio? Forse è vero. Ma mi è rimasto solo questo: avete visto che cosa mi hanno fatto gli uomini?», dice il mostro presunto. [illegible] In convento non si ritirerà, come aveva detto qualcuno. Se andrà bene tornerà a Mercatale, dice.

I santini, dunque, le preghiere e i rosari detti con suor Elisabetta che tutti i giorni va in carcere e tutti i giorni è stata presente in aula. E anche ieri la suorina era lì, a Sollicciano, presente al colloquio fra il Pietro e il difensore, fra le 11 e le 13. L'attesa sembra non dover finire domenica un'emozione forte ha mandato in tumulto il [illegible] malato di Pacciani, quando gli dissero di [illegible] pronto perché [illegible] aspettava di momento in momento l'ordine di condurlo in aula per [illegible] lettura della sentenza. «Pacciani dorme p[illegible] mangia poco, continua un po' a lamentarsi, [illegible] mi sembra che nel complesso stia abbastanza bene e mi è apparso più cosciente e credo che ormai abbia capito per bene le tesi difensive che abbiamo seguito in aula», ha riferito l'avvocato Fioravanti che poi ha voluto aggiungere: «Ha detto molto chiaramente che lui non odia nessuno e che quando tornerà a casa [illegible] parlerà più di questa vicenda. Mi [illegible] detto proprio così: "Se [illegible] tanti testimoni hanno detto il falso contro di me, lo conserveranno dentro, questo male, nella loro coscienza". Non ha detto [illegible] parola sull'ipotesi di una condanna. Certo, forse ci pensa, dentro di sé. Però mi ha raccontato che [illegible] sognato l'assoluzione: c'era un buco stretto e lui è riuscito a uscire, e in fondo c'era la luce».

La clausura della corte continua, i giudici sono entrati in camera di consiglio sabato, alle 13. Passano le [illegible] nella grande stanza a discutere sulle 30 mila pagine del processo, e nelle [illegible] cameratte a fianco [illegible] bunker, che sorge nel cortile del vecchio carcere femminile di Santa Verdiana: finestre con le sbarre e la sensazione collettiva di esser quasi più detenuti che giudici. Fuori [illegible] aspetta, e con tranquillità ostentata il pubblico ministero Paolo Canessa lascia cadere che sì, può finire in qualsiasi modo, ma c'è già pronto il ricorso per l'appello, perché [illegible] Pacciani innocente lui, proprio, non ci crede. E' uno ostinato, Canessa, ma è anche fra le rare persone che se si accorgono di aver sbagliato lo ammettono. In televisione è apparso duro, in qualche momento sprezzante, aggressivo e poco propenso all'humor. E invece l'uomo è l'esatto opposto: ha [illegible] anni, livornese, sposato con tre figli, è un appassionato giocatore di tennis e ama il mare profondamente. Quando può, corre all'isola d'Elba, d'inverno il rifugio è a San Candido in Val Pusteria. «Se avrò un dubbio, uno soltanto, chiederò l'assoluzione», disse in apertura di processo, quando, forse, di dubbi ne aveva più d'uno. Ma, poco alla volta, le cose son mutate, udienza dopo udienza le incertezze son sfumate.

Innocente o colpevole? Il quotidiano fiorentino «La Nazione» ha lanciato un sondaggio e in due giorni hanno fatto il «numero verde» in 250 per dire come la pensano. Maggioranza per gli innocentisti, ma non schiacciante: 55 per cento, contro il 42 che ha fatto pollice verso a Pacciani e il 3 per cento che ha riconosciuto di non saper che [illegible] pensare. Fra gli innocentisti più d'uno ha osservato: «Basta guardarlo in faccia per capire che non è il mostro». E fra i colpevolisti: «Depravato com'è, se sta in carcere tutta la vita, perdiamo poco». Ma oggi, forse, finalmente sapremo se Pacciani è proprio «quel» mostro.

Vincenzo Tessandori

Per Pietro Pacciani [illegible] potrebbe [illegible] il giorno [illegible] verità. Accanto il pm Pietro Canessa

Si allungano i tempi della giuria Forse in giornata la sentenza

Più rughe, meno luminosità. Attenti ai Radicali Liberi

Le rughe si combattono dove nascono. All'interno!

Lugano - Una sigaretta ne produce 15 milioni di miliardi (avete letto bene!). Lo stress, il super lavoro, l'ambiente inquinato delle città, gli squilibri dell'alimentazione ne sono altrettanti moltiplicatori. Stiamo parlando dei Radicali Liberi, il loro [illegible] - è ormai provato - produce [illegible] alle cellule e ai tessuti del nostro organismo. [illegible] Il derma è attaccato dai Radicali Liberi. Ed è così che si spiega in modo [illegible] (e più profondo) il formarsi delle rughe. Le rughe sono, in pratica, il risultato del cedimento delle cellule di sostegno dell'epidermide, cedimento aggravato dall'eccesso [illegible] Radicali Liberi. Lo ha chiarito la Ricerca Giuliani, in accordo con [illegible] Comunità Scientifica Internazionale. Da queste ricerche è nato ORODERM l'antirughe che agisce lì dove nasce il problema: all'interno. ORODERM è, infatti, un integratore dietetico in capsule, da assumere 3 volte al giorno. Agisce come "cacciatore" di Radicali Liberi in eccesso, ma non [illegible] fornisce la Lisina, un prezioso precursore dell'Elastina e del Collagene, "il mattone della pelle". L'azione di ORODERM è perciò duplice: contro i Radicali Liberi e per la ricostruzione del derma. Con un uso costante di ORODERM la vostra pelle sarà così difesa contro le rughe, apparirà più compatta e luminosa.

In Farmacia

«Ora il mi' Pietro torna a casa»

La moglie: mi serve per i lavori pesanti

OTTIMISMO IN FAMIGLIA

[illegible]ENZE
DAL NOSTRO INVIATO

[illegible]' come [illegible] si preparasse per una festa. Angiolina Manni, moglie di Pietro Pacciani di mattina indossava [illegible] maglione arancione sopra i jeans. Poi, si è combinata per mettersi una camicia di lanetta azzurra ricamata con fiorellini in nuan[illegible]. Come va? «C[illegible] aspettano a mandarlo a casa? Ci sono i lavori nei campi che non vanno avanti».

Fino a pochi giorni fa rispondeva a smorfie e lanciando sassi agli importuni. Sembrava che il processo al marito le interessasse poco e che la sentenza dei giudici [illegible] fosse affar [illegible]. «Lui sta bene dove sta», dice[illegible]. Con il dorso della mano buttata avanti come per scoraggiare repliche e commenti.

Ma, adesso, è convinta che Pietro Pacciani tornerà presto [illegible] è impaziente nell'attesa. Pettinata. Quasi allegra. Lo assolveranno? [illegible] risponde a tono. Segue piut[illegible] il filo dei suoi pensieri. «Qui, mimica [illegible] mano di uno che sa fare i lavori pesanti...».

[illegible]' una donna che - secondo il suo stesso racconto davanti ai magistrati - ha subito [illegible] violenza di [illegible] marito-padrone. Ma è come rassegnata ad accettare quel destino senza reagire. [illegible] mi' Pietro accomoda il muro, là, dove mancano quei mattoni. E poi ... È poi? «Poi ci sono gli alberi da potare. Io, da sola, non ce la fo. Non sono così forte come serve». Ma [illegible] ha paura? «Pregava il Pietro e prega pure adesso». Glie l'ha detto suor Elisabetta che, da tempo, fa la spola fra [illegible] sua e il carcere. «Si raccomandava a Santa Rita e a Sant'Antonio. I suoi santi sono là». Sono infilati nelle cornici degli specchi, sul [illegible] ati e i pavimenti umidi delle due stanze in via Sansovino. «Io lo aspetto, tornerà perché è innocente e non possono [illegible] lui al posto di un altro».

Anche Rosanna, [illegible] figlia maggiore, è convinta che il padre [illegible] sia il mostro di Firenze: «Mi' babbo l'hanno [illegible] in mezzo perché dovevano dare la colpa a qualcuno». Eppure non basta per tranquillizzarla. «Io, con lui, [illegible] voglio abitare più e se torna a [illegible] catale, vuol dire che sarò io ad andarmene». Anche con lei, Pietro Pacciani, faceva il padrone, il padre-padrone, che non [illegible] risparmiava botte e umiliazioni, che pretendeva di usarlo come cosa propria e che le soffocava i sentimenti: «Non lo voglio più, ma non è un assassino. Certo, io ho paura ma lui non è quello che dicono».

Rosanna è convinta che quel proiettile sia stato trasportato con la terra presa per costruire l'orto. «C'erano solo pietre là, di terra no.

«Cosa aspettano [illegible] liberarlo? Non possono tenerlo al posto di un altro»

La signora Angiolina Manni moglie [illegible] Pietro Pacciani

ha portata una montagna». E [illegible] bloc-notes dei tedeschi uccisi potrebbe [illegible] [illegible] discarica. «Cercava sempre là [illegible] mezzo, il babbo, l'ha trovato e l'ha preso». Con la mano ripete il gesto di chi raccoglie qualcosa, poi la stessa mano accarezza la fronte come per scacciare i pensieri. «Io adesso devo pensare a dimagrire, devo farmi crescere i capelli e tornare a casa». Almeno finché non arriverà anche il «babbo».

Ma la gente del paese pensa che Pietro Pacciani verrà assolto?

Il partito dei colpevolisti e quello degli innocentisti hanno argomenti di discussione. Chi lo conosce meglio, [illegible] chiama il «vampa» e, quasi di conseguenza, lo considera capace di [illegible] [illegible] mostro. Uno che monta su tutte [illegible] furie per [illegible] nonnulla, che non pensa alle conseguenze, che non sa controllare la forza [illegible] sua mani. Per rabbia, con un pugno, era stato capace di sfondare il metallo dei cingoli di un trattore. Gli altri, quelli [illegible] lo [illegible] appena, [illegible] più fermamente innocentisti. L'inchiesta sui delitti è stata approssimativa, le prove sono piuttosto indizi e gli indizi sono piuttosto pettegolezzi. [illegible] condan[illegible] all'ergastolo una pe[illegible] perché antipatica, ignorante o immorale?

A Mercatale, l'ora dello struscio finisce in fretta in questa stagione. Alle 4 la gente passeggia fra le due piazzette attorno alle quali c'è praticamente tutto il paese. Due bar che si guardano, qualche negozio, la chiesa, i giardini pubblici, il posteggio della corriera. Un'oretta di chiacchiere a bassa voce rimestando lo zucchero nella tazzina del caffè, qualche alzata di spalle [illegible] le mani affondate nelle tasche [illegible] del soprabito. E' lui, è [illegible] Vampa? Sono intimiditi dal personaggio e, tutto sommato, hanno paura che possa vendicarsi una volta tornato libero.

Lorenzo Del[illegible]

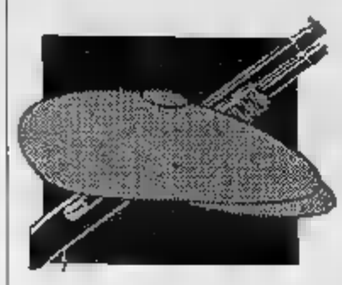

Napoli, il ragazzo vittima della guerra tra gang: prima di ucciderlo lo hanno torturato

Capoclan a 16 anni: sepolto nella calce

Lo hanno rapito con uno stratagemma
I rivali si sono spacciati per poliziotti

NAPOLI. Lo hanno seviziato per ore sfigurando il volto con un coltello, tempestandolo di calci e stringendogli una catena al collo. La morte deve essere giunta come una liberazione per Rocco Guerra, un ragazzo di 16 anni con un passato di ladro di moto e un futuro di camorrista di rango. Lui, astro nascente di un clan che terrorizza la gente di Sant'Antimo, un paesone a Nord di Napoli, conosceva molti segreti dell'organizzazione. Con ogni probabilità sapeva anche il nome del boss di una banda rivale che cinque suoi amici avrebbero dovuto uccidere venerdì scorso, se i carabinieri non li avessero bloccati in tempo. La reazione degli avversari è stata terribile. Sabato, a ventiquattr'ore dal mancato agguato, Rocco è stato bloccato nella piazza del paese da quattro finti poliziotti, sotto gli occhi di decine di testimoni. Gli «agenti» si sono presto rivelati per quello che erano in realtà, sicari pronti a tutto pur di scoprire il nome della vittima designata della missione di morte fallita. Per due giorni hanno infierito sul ragazzo, quindi lo hanno liquidato con un colpo di pistola al cuore.

Il corpo di Rocco è stato trovato ieri nella campagna che circonda Sant'Antimo, al confine con la provincia di Caserta. Un contadino ha visto una mano che affiorava dalle zolle smosse di recente e ha avvertito i carabinieri. Il corpo era lì, sotto mezzo metro di terra, semicoperto da uno strato sottile di calce viva, forse per i suoi assassini avessero voluto renderlo irriconoscibile. Il referto del medico legale è brividi: il ragazzo è stato ucciso con un solo colpo al cuore, ma prima di finirlo gli assassini si sono accaniti con ferocia su lui.

I carabinieri hanno pochi dubbi: «L'omicidio - dicono - può non essere messo in relazione con gli arresti eseguiti quattro giorni fa Sant'Antimo. E venerdì, nel paese che da è teatro di una faida tra due clan, quelli delle famiglie Puca e Ranucci, è accaduto che una pattuglia dei carabinieri ha intercettato tre con cinque uomini armati di mitra e pistole: sicari dei Puca che, come sostiene l'accusa, si uccingevano a eliminare quelli della banda rivale.

L'arresto dei killer deve aver fatto tirare un bel sospiro di sollievo agli dei Ranucci, che secondo la ricostruzione fatta dagli investigatori hanno cominciato a indagare per sapere il nome di chi avrebbe dovuto cadere nell'agguato. E alla fine i «cervelli» della banda hanno individuato la via più breve per raggiungere l'obiettivo: sequestrare «guaglione» dei Puca e fargli sputare la verità ogni mezzo.

Aveva partecipato a una spedizione di morte fallita Gli avversari volevano sapere chi fosse il «bersaglio» dell'agguato mancato

La scelta è caduta su Rocco, figlio di un dipendente comunale di Sant'Antimo; ancora un ragazzo, è vero, molto sveglio e apprezzato dai suoi capi e quindi bene informato. Farlo cadere in trappola è stato facile: sabato mattina quattro carabinieri in borghese hanno bloccato in piazza, alla presenza di decine di testimoni, fingendosi agenti della questura. «Devi venire con noi, si tratta di un semplice accertamento», gli hanno detto, e lui ha abboccato: è entrato in auto nella convinzione di tornare nell'auto che si è allontanata a tutta velocità. Nessuna delle persone presenti ha avuto il benché minimo sospetto, perché tutti sapevano che Rocco era di casa al commissariato: l'ultimo guaio con la giustizia l'aveva avuto appena un mese fa, quando è stato sospettato di estorsione e trattenuto per una notte in cella.

Il resto della storia è affidato alle deduzioni degli investigatori e a quel raccapricciante referto stilato dal medico legale. Con ogni probabilità Rocco è stato condotto in un luogo isolato, uno dei tanti casolari sperduti nella campagna. Qui è stato interrogato e torturato senza pietà, per ore ed ore, dai suoi aguzzini che alla fine lo hanno ucciso con una revolverata al cuore.

Per i carabinieri Rocco Guerra è solo l'ennesima vittima di una faida che da tempo terrorizza Sant'Antimo, il paese in cui dieci anni fa la camorra arrivò a sequestrare l'intera amministrazione comunale pur imporre i suoi voleri. E dove nel '90 un ragazzo di soli 15 anni, Alberto Sigonelli, fu ucciso da coetaneo dopo una lite per il controllo del racket delle estorsioni ai piccoli commercianti della zona.

Fulvio Milone

Una scena del film «Meri per sempre» diretto da Marco Risi che affronta il tema della delinquenza giovanile

«Mamma, porta una rosa a Stefy»

Genova, in lacrime il giovane che ha ucciso la fidanzatina

GENOVA. «Mamma, per favore, porta una rosa sulla tomba di Stefania». Sono state le prime parole che Antonio Scarola, 18 anni, il giovane accusato dell'omicidio a coltellate della fidanzatina quindicenne Stefania Massarin, avrebbe rivolto ieri alla madre Liliana Fiorillo, nella sala colloqui del carcere di Marassi.

L'incontro - secondo quanto detto dalla Fiorillo - è durato per poco più di un'ora. Per quasi tutto il tempo il giovane ha pianto e alla madre è apparso in stato confusionale: ha alternato momenti di lucidità altri di turbamento mentale. «In alcuni momenti - ha raccontato la donna, commossa - sembra che Antonio non si renda neppure conto di quanto è accaduto e della gravità della situazione».

«Non è freddo e distaccato come lo hanno descritto alcuni giornali - ha aggiunto Liliana Fiorillo al termine del colloquio - e ha avuto parole d'amore per Stefania: probabilmente l'episodio è degenerato, è andato al di là delle sue intenzioni».

Il permesso di colloquio tra madre e figlio, il primo, è stato concesso dal magistrato che conduce l'inchiesta, Luigi Lenuzza, dopo un interrogatorio avvenuto nei giorni scorsi.

Sabato mattina 8 ottobre, Antonio Scarola attese Stefania Massarin sul ballatoio della casa dove abitava la giovane, a Prà. Le chiese inutilmente di riallacciare la relazione, poi la colpì con 15 coltellate. Il patrigno di Stefania l'attendeva in auto, davanti al portone, e si accorse di quanto era avvenuto solo dopo le urla di una vicina. Antonio era poi fuggito a bordo della sua Golf bianca per raggiungere i parenti a Grumo Appula, vicino a Bari. Ma una volta giunto a destinazione è stato bloccato dagli stessi parenti a costituirsi.

Una ciocca di suoi capelli rimasti stretti in mano di Stefania, due ferite lunghe al sopracciglio destro, l'altra a una mano) riportate nella colluttazione con la ragazza, macchie di sangue sui pantaloni. Con l'inizio delle contestazioni da parte del magistrato e dei funzionari di polizia, la linea difensiva di Antonio Scarola scricchiolava sempre di più e dopo tre ore giungeva la confessione: sì, l'ho uccisa perché non sopportavo che potesse avere un altro».

Dall'alto, Antonio Scarola e Stefania Massarin

Pochi giorni prima di lasciarla, Stefania aveva scritto ad Antonio una lettera dolcissima. «Tenerissimo amore, era da tanto tempo che volevo riscriverti. Mi spiace che oggi non ci siamo potuti vedere, volevo chiederti se avevi fatto lo scomo Nikita, comandati... Non ce la faccio proprio più a non vederti, vorrei darti tanti baciotti. Sto vedendo Video Music dove c'è l'ultima parte della canzone "Come mai" degli 883, ma non è bello quando sono con te». E in un'altra lettera Stefania scriveva a colui che sarebbe poi diventato il suo assassino: «So che non sei contento perché mia madre ci impedisce di vederci».

Questo due lettere, e altre, Antonio Scarola le aveva portate in valigia, durante la breve fuga. E aveva riposto anche un pupazzetto che gli aveva regalato Stefania, con un adesivo a forma di cuore e la scritta: «Tony e Stefi, ci ameremo sempre».

Al funerale di Stefania c'era la madre di un'altra ragazza, uccisa a coltellate dal fidanzato geloso, quattro anni fa. Guardava la bara e diceva: «Per me è come riaprire una ferita, il suo assassino tra un anno sarà già fuori, in Italia purtroppo le cose sono così». A Genova sperano che non si ripeta il caso giudiziario. **[p. pol.]**

Dopo aver assaltato una banca a Stoccarda, sono fuggiti con otto persone in ostaggio: la caccia continua

Due evasi seminano il terrore sulle strade tedesche

Hanno già percorso 700 chilometri, cambiando cinque automobili
Tre sequestrati sono ancora nelle loro mani, forse uno è ferito

BONN
NOSTRO SERVIZIO

Un inseguimento folle per tutta la Germania è cominciato ieri verso le prime ore del mattino a Stoccarda. Due banditi, evasi tre settimane fa da una prigione di Amburgo, hanno preso in ostaggio due poliziotti, rapinato una banca, e poi si sono lanciati in una corsa pazza attraversando sei Lander tedeschi, prendendo in ostaggio in tutto otto persone, tra cui anche dei bambini. La maggior parte degli ostaggi è stata rilasciata, ma in serata c'erano ancora tre persone nelle mani dei rapitori. Verso Eisenach, in Turingia, è avvenuto un violento scontro a fuoco con la polizia, poi di nuovo la fuga. I banditi hanno cambiato auto almeno cinque volte per sfuggire alla polizia tedesca, che ha impiegato unità speciali ed elicotteri. In serata l'inseguimento continuava ancora, dopo una corsa di oltre 700 chilometri per più di 16 ore. I due evasi a bordo di una Mercedes Coupé nera correvano a 180 all'ora sull'autostrada A13 in direzione di Berlino, poi hanno invertito la rotta per tornare verso Dresda.

Nessuno degli ostaggi ha sofferto, tranne uno rimasto leggermente ferito, forse dei banditi. I due evasi si dicono pronti a tutto e c'è da crederci: il trentaduenne Raymond Albert è un ex soldato di un corpo di élite della NVA, l'esercito della ex Rdt. E' stato condannato all'ergastolo per avere ucciso e decapitato il proprietario di un ristorante. Il suo compagno è uno svizzero di 35 anni, Gerhard Polak, condannato per estorsione.

Non è la prima volta che sulle strade tedesche si assiste a rapine con ostaggi. Il caso più tragico è a Moenchengladbach, in Vestfalia, dove rimasero uccisi due giovanissimi ostaggi, tra cui un tredicenne italiano.

L'azione dei banditi, accuratamente pianificata, è iniziata nelle prime ore della mattinata. A Stoccarda i due, che indossavano uniformi della polizia, hanno preso in ostaggio due poliziotti, una donna di 22 anni e un uomo di 25. Poi nelle vicinanze di Heilbronn hanno rubato una Bmw e chiuso l'autista in una roulotte, anch'essa rubata. Nel frattempo a Stoccarda cominciava il saccheggio a tappeto con altre agenti alla ricerca dei due poliziotti, dai quali si è ricevuto l'ultimo rapporto alle 4,30.

Verso le 7,20 i banditi - gli ostaggi puntano verso Sud. In una stazione di servizio vicino a Aschaffenburg, in Baviera, fanno il pieno di carburante: questa volta è una Mercedes. La corsa pazza prosegue verso Nord in direzione di Fulda, dove (sono le 10) entrano in una filiale della Volksbank. Uno dei rapitori costringe il giovane poliziotto a consegnare il suo distintivo e farsi portare nell'ufficio del direttore della banca, dicendo che ci sono sospetti di una rapina. Il bandito chiede un milione di marchi (un miliardo di lire), ma riuscirà a incassarne soltanto mila. Secondo la polizia il bandito è un vero professionista, nella banca camminava esattamente dove le telecamere non potevano riprenderlo.

Dopo la rapina la corsa continua verso la Turingia. Nelle vicinanze di Suhl i due agenti vengono rilasciati dopo quasi dieci ore di prigionia. A questo punto comincia un girovagare senza meta apparente sulle autostrade di mezza Germania, accompagnato da un continuo cambio di ostaggi e di auto. A Eisenach i banditi entrano in una e lì c'è uno scontro a fuoco con la polizia nel quale un ostaggio rimane leggermente ferito. Un padre con i suoi due bambini viene fatto salire sulla macchina dei rapinatori e poi rilasciato a Weimar. La dei banditi, inseguiti da auto ed elicotteri della polizia, prosegue verso la Sassonia. Arrivati a Dresda si pensa che vogliano dirigersi verso la frontiera con la Polonia, poi all'improvviso decidono di virare verso Berlino.

Albert e Polak erano evasi tre settimane fa dalla prigione di Fuhlsbuettel (soprannominata «Santa Fuhl») di Amburgo, utilizzando un cavo elettrico di 28 metri per calarsi dalla cella. Sono stati riconosciuti per le impronte digitali lasciate sull'auto dalla ordinanza dei poliziotti presi in ostaggio.

Francesca Predazzi

Da sinistra, la banca la polizia Raymond Albert e Gerhard Pollack

I due fuggitivi sono un ex soldato della Rdt condannato all'ergastolo e uno svizzero che deve scontare una pena per estorsione

Parigi, ha 14 anni

Una ragazzina nel ai genitori

PARIGI. Una ragazza di 14 anni è stata accusata di aver ucciso i genitori, sparando loro con un fucile da caccia mentre dormivano. La ragazza è stato reso noto solo il nome, Karine, e la sua incriminazione è stata annunciata ieri: l'arresto risale a sabato mattina, poco dopo che la tragedia era stata consumata, nella che la famiglia abitava al villaggio di Marcilly, in Normandia (Francia Ieri. Karine ha confessato ieri di avere ucciso i genitori, Jean-Claude, 37 anni di età, e Colette, anni; il padre, appassionato cintore e proprietario dell'arma del delitto, la ragazza era da qualche tempo ai ferri corti, a causa di un ragazzo più grande che lei frequentava e il quale usciva stardandosi a notte inoltrata. L'allarme alla polizia è stato dato da un vicino, Louis Gautier, il quale era corso, per chiedere aiuto, il fratello diciassettenne di Karine, che aveva sorpreso la sorella con il fucile mano. [Agi-Ap]

LE SOLUZIONI **DEI GIOCHI**

SCACCHI
La partita giocata nell'open di Siena del 1994, è proseguita con 1... Ce5!; 2. Ixe5,De6; 3. Rg3,Axe5; 4. Af4,Ae4; e il Bianco ha abbandonato, poiché prende matto dopo 5. Rh2,Tf2; 6. Rg1, T:g2; 7. R:g2,Dg4; 8. Rf2,Th8; 9. Re3,Df4 matto

SESTO ACUTO
Sì, l'individuo da me interpellato era infatti Umbu. Già si deduce per esclusione: Umbu non può essere, altrimenti la sua frase sarebbe falsa, ed un Moigatto quel giorno non avrebbe mentito; neppure Amba o Amberabà, altrimenti la loro frase sarebbe vera, ed un Bijoux quel giorno non avrebbe detto il vero. Se infine fosse, Umbu, la sua frase risulterebbe non contraddittoria in quanto avrebbe detto il vero, come quel giorno doveva fare un Moigatto; costui dunque era proprio Umbu

ROMPICAPO
I Neri si sono piazzati al 2° posto, il colore del costume di Pamela era rosa e Luigi s'è esibito con una polka.
Ecco comunque gli abbinamenti completi: al 1° posto si sono piazzati Nino e Alida Rossi ballando un rock con il costume viola; al 2° posto si sono piazzati Valerio e Giorgia Neri ballando un sirtaki con il costume arancione; al 3° posto si sono piazzati Umberto e Pamela Grigi, ballando un tango con il costume rosa; al 4° posto si sono piazzati Ezio e Maria Verdi, ballando un valzer con il costume giallo; al 5° posto si sono piazzati Luigi e Ofelia Bianchi ballando una polka con il costume

PAROLIERE
8 lettere: epitelio, perielio, penisole, peritali, pretale, 7 lettere: epiteli, perlaio, periale, pertali, pielab, 6 lettere: altare, aiteri, talere, resita, oliate, pelati, petali, pereti, perita, perlia, pertai, petalo, petalo, pirene, relate, retati, telaio, telen, telone, triple; 5 lettere aeree, aereo, aiole, aione, alone, altee, alire, altri, itale, itali, italo, lenee, leone, lepre, lepri, letri, lipre, ronde, olite, orere, orari, perla, perle, pielà, preti, reale, resie, reali, relà, talee, telai, terze, tiere. Totale 64 parole

MASTER MIND
La combinazione finale corretta è: B V N V.

DAMA
Il Bianco vince giocando: 1) 18-14,11x(18; 2) 26-22,4x11, 3) 28-16,27x20; 4) 16x14, 18x11; 5) 10-6, 25x27; 6) 6x22 e vince. Un bel problema simmetrico del compianto maestro di Bresoli

REBUS (5,2,9)
ARO media - È biscocca = AROMA DI ALBICOCCA

F	O	S	G	E	N	E		L	S		A		N	O	C	E		O	R	L	Y
A		C	U	I			D	E	E		I	A	G	O			A	R	A	T	U	R	A
S	P	A	L		A	C	I	T	R	E	Z	Z				R	O	N	T	A		L
S	O	L	L	E	V	A	N	T	E		Z	I	B	E	L	L	I	N	O		P	T
A		D	I	S	O	R	I	E	N	T	A	M	E	N	T	O		O	N	C	I	A
	C	A	V	A	L	L	E	R	I	A	R	U	S	T	I	C	A	N	A		U	
O	R	T	E	G	A	Y	G	A	S	S	E	T		E	M	A	N	A	R	E		G
P	I	E	R	O				S	S			P	R	E	T	O	R	I	A	N	I
O	S			N	D	E		D	I	O	D	O		I	T	T	R	I	O		O	O
S	T	I	R	I	A		T	O	M			M	A	C	R	A	M	E		D	I	N
S	I	R	E		C	R	E	M	A		B	E	G	H	I	N	A		A	R	R	A
U	N	I	F	I	C	A	T	O		M	A	R	E	E		E	L	E	G	I	E	
M	A	S	E	R	A	T	I		P	E	R	O	N		C	O	E	R	E	N	T	E

PUBBLICITÀ

La dieta salvadenti

Quali sono le fonti naturali del Fluoro, il grande nemico della carie? Il merluzzo, il fegato, il miele, il tè, il uova. Dove trovare vitamina C indispensabile per la salute delle gengive? Non solo negli agrumi ma negli ortaggi a foglie scure, nei peperoni e nei pomodori. E le vitamine del gruppo B? Nel lievito di birra, in grande quantità. E le vitamine A e D molto importanti per la salute dentale? Nel "vecchio" olio di fegato di merluzzo! Oggi si guarda all'alimentazione come fattore di salute anche per i nostri denti, gengive, mucose della bocca. E' in atto un grande sforzo complessivo, per educare l'intera comunità ad una più attenta cura dei denti, anche attraverso una migliore educazione alimentare.

Resta però il fatto che i buoni risultati fin qui raggiunti non possono prescindere dal fattore n° 1 in tema di denti e gengive: l'igiene orale! L'allarme viene da una tendenza di molti a lasciarsi incantare da prodotti sconosciuti e a basso prezzo. Un dentifricio di buona marca - come PASTA DEL CAPITANO - invece, è il frutto di ricerche sempre aggiornate, di selezione delle materie prime impiegate, di metodi produttivi che non possono - in nome del prezzo - venir meno all'impegno della qualità. PASTA DEL CAPITANO, il marchio dell'Igiene Orale Integrale della Farmaceutici Dott. Ciccarelli è scelta sicura: vuol dire igiene quotidiana dei denti, ma rispetto dei delicati equilibri delle gengive e delle mucose della bocca. Vale la pena per 1000 lire al mese di pretendere meno da un dentifricio?

A Bari salgono a 10 le persone malate: l'ultima è una donna che ha mangiato verdura cruda

La paura del colera contagia il Sud

Da Napoli a Palermo scatta l'allarme

BARI. Dieci casi di colera, la conferma che comincia a preoccupare: non solo il pesce mangiato crudo ma anche la verdura può trasmettere il batterio «El Tor». Un'impiegata di 35 anni è ricoverata nell'ospedale di Casamassima. Il 21 ottobre ha mangiato verdura cruda acquistata al mercato. Ora ha il colera e, avendo mangiato anche insalata rosso evidentemente preparata nuova non fresche, pure la salmonellosi.

E' lei il decimo caso comunicato ufficialmente ieri a Bari dal ministro della Sanità, Raffaele Costa, che ha rassicurato ancora una volta sull'inesistenza di un pericolo di epidemia: «La commercializzazione dei prodotti agricoli può continuare tranquillamente», ha detto il ministro invitando però a lavare accuratamente e a bollire la verdura e il pesce, quest'ultimo responsabile del penultimo caso: una donna di 50 anni ricoverata al Policlinico dopo aver mangiato seppioline crude.

Ma ora il nuovo fronte è quello di ortaggi e verdure che talvolta, se innaffiati con liquami, possono risultare contaminati. Due giorni fa una partita di finocchi, prelevata dai banchi del mercato barese, è risultata inquinata dal vibrione.

«La Puglia esporta in tutta Italia e anche in Europa questi prodotti - dice l'assessore regionale alla Sanità, Michele Cologno - ma non c'è alcun pericolo che si possa esportare anche il vibrione. I controlli sono stati intensificati alla fonte. il problema è piuttosto attenersi alle norme igieniche».

Ma come non hanno funzionato le rassicurazioni sul fronte del mercato è crollato e il settore perde dieci miliardi al giorno!, non funzionano molto quelle per i prodotti ortofrutticoli. Il presidente della Confederazione Agricoltori, Giuseppe Politi, afferma che «l'emergenza colera» rischia di bloccare completamente la commercializzazione degli ortaggi della regione con grave danno all'economia agricola.

Gli agricoltori sollecitano interventi finanziari del governo, dopo lo stanziamento straordinario di 100 miliardi per rendere più sicure e capillari le fogne e l'annuncio dato dal ministro Poli Bortone di un aiuto in favore dei pescatori, anch'essi danneggiati dal colera (il decreto dovrebbe essere varato mercoledì).

In realtà le vendite, per il momento, non vanno male. Il Salento è la zona che, secondo i primi dati, ha reagito peggio, facendo registrare un netto calo degli acquisti, alle notizie sugli ultimi casi di colera provocati dalla verdura cruda. Ma al di fuori della Puglia, comunque, gli effetti della psicosi cominciano a farsi sentire. A Fondi (Latina), in uno dei più grandi mercati ortofrutticoli che smista merce in tutt'Italia, è stato deciso di bloccare alcuni prodotti provenienti dalla Puglia, per esempio sedani e ortaggi a «foglia larga» che vengono direttamente a contatto con la terra.

L'arrivo di Costa a Bari ha segnato controlli più rigorosi e più severi. I militari dei Nuclei antisofisticazione dei carabinieri diventeranno 80 (oggi sono la metà), le guardie di Sanità saliranno da 5 a 15, gli agenti delle Usl da 12 a 40, e raddoppierà il numero degli analisti impegnati in laboratorio per l'esame dei campioni. Sono state annunciate denunce per coloro che si macchieranno di omissioni e per chi, non rispettando le norme, contribuirà alla diffusione del batterio. Acquisito ormai il dato di 25 mila cittadini non allacciati alla rete fognaria, è stata disposta la clorazione degli scarichi che non vengono filtrati dai depuratori. Ma basterà, tutto questo?

Polemicamente, Nicola Magrone, grande esperienza di magistrato d'assalto a Bari e ora deputato nel gruppo progressista, ha voluto dimostrare ieri, visitando il Policlinico, che l'igiene è un problema anche negli ospedali, visto che - ha sottolineato il parlamentare - i reparti di Anatomia e di Istologia patologica non sono forniti di depuratori e dunque scaricano nelle fogne reagenti chimici, rifiuti organici, feti e sangue. La Procura si occuperà probabilmente anche di questo.

Il procuratore della Repubblica, Angelo Bassi, ha ascoltato il sindaco Giovanni Memola che, presentandosi spontaneamente, gli ha fornito una serie di dati sui controlli finora eseguiti. A Mola l'Usl ha chiuso a scopo precauzionale i cinque giorni scorsi è stato localizzato il vibrione in una vasca all'ingresso del depuratore! quattro impianti di sollevamento che provvedono ad attingere dai pozzi l'acqua per rinfrescare il pesce.

Ma non finisce qui, il bollettino del colera. Un uomo di 82 anni, ricoverato nel Policlinico di Bari, è classificato tra i casi sospetti. A Palermo l'allarme suscitato dai casi in Puglia ha indotto il sindaco Orlando a disporre «controlli più attenti da parte degli organi comunali». E la Regione Campania ha deciso di intensificare «le iniziative di allerta» per fronteggiare aventuali rischi di espansione dalla vicina Puglia.

Sandro Tarantino

Due immagini del mercato di Bari. Dopo i pesci, l'allarme colera si è esteso anche alla verdura

In difficoltà il mercato degli ortaggi
La Regione: «Non c'è alcun pericolo»

VINCERE LA PAURA

«Ecco i segreti per non correre rischi»

Dai pesci all'acqua, gli esperti dettano le regole

SONO rivolte essenzialmente verso il cibo, l'acqua e l'igiene personale i consigli da mettere in pratica per prevenire il colera. Lo afferma Antonio Cassone, direttore del laboratorio di Batteriologia dell'Istituto superiore di sanità, che ha indicato le regole di comportamento per gli abitanti delle zone in cui si è manifestata l'infezione. Regole che vengono riportate qui a fianco, insieme alle caratteristiche principali del vibrione El Tor.

Il direttore dell'istituto di Igiene dell'università La Sapienza di Roma, Gaetano Fara, sottolinea invece il rischio insito nell'abitudine di coltivare i vegetali con i liquami di fogna e invita a non cancellare dalla propria dieta il pesce: «Approfittatene ora che costa meno, ma è necessario lavarlo bene sotto acqua corrente e mangiarlo cotto, mai crudo».

[r. cri.]

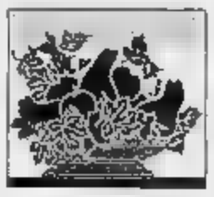

I cibi

Devono essere lavati accuratamente e preferibilmente cotti. Questo vale ancora di più per gli alimenti sono frutti di mare e prodotti della pesca, per i quali la cottura è indispensabile. Per la frutta, dopo averla lavata, può essere sbucciata, anche c'è pericolo perchè il vibrione non penetra all'interno del frutto. Per la verdure, il consiglio è di metterla a bagno per mezz'ora in una soluzione di acqua e prodotti a base di cloro.

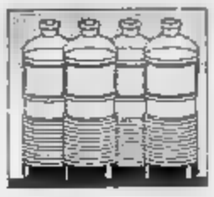

L'acqua

Il consiglio degli esperti dell'Istituto superiore di sanità è preciso: si deve bere e usare per lavare gli alimenti esclusivamente acqua proveniente da «sorgente innocua», cioè quella dell'acquedotto, che è controllata per il suo grado e contenuto di cloro. Se in aree rurali o lontane dagli acquedotti non si è certi che l'acqua sia quella dell'acquedotto, allora bisogna assumere la precauzione di bollirla.

L'igiene personale

Lavarsi accuratamente le mani ogni volta che si va al bagno. Chiunque maneggi alimenti deve lavarsi le mani prima e dopo la loro manipolazione. Inoltre, bisogna separare gli alimenti crudi e da lavare da quelli cotti da consumare. Ancora, è importante ricordarsi che si deve mangiare il cibo quando è ancora caldo, perché il raffreddamento potrebbe portare l'alimento ad inquinarsi successivamente.

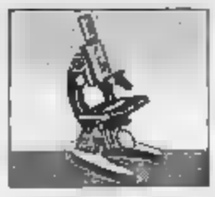

Il vibrione El Tor

A 65 gradi viene ucciso in 15 minuti, anche perché la cottura dei cibi è uno dei metodi più sicuri. Sui vegetali e sulla frutta fresca il vibrione rimane dai 5 ai 10 giorni. In frigorifero (6-8 gradi) non si moltiplica ma può essere vitale per 1-2 settimane; dopo il congelamento il cibo va lavato e preferibilmente cotto. La massima crescita del virbrione avviene tra i 18 e i 23 gradi (temperatura presente attualmente in Puglia).

Como, vigilante

«Giustizia» il ladro della sua auto

COMO. Gli ha sparato un colpo di pistola alla schiena, da posizione ravvicinata, dopo averlo sorpreso mentre con un complice stava per rubargli l'auto. E' accaduto domenica notte ad Alzate Brianza, a una decina di chilometri da Como. L'omicida, Antonio Gentile, 44 anni, ex guardia giurata, sostiene di aver sparato a scopo intimidatorio. Adesso è in carcere, con l'accusa di omicidio volontario.

La vittima è Francesco Forestieri, un ladruncolo già denunciato più volte per furto. Aveva 25 anni e con i genitori abitava a Mariano Comense. Lo scorso mese era stato denunciato dai carabinieri di Seveso (Milano) per furto. Lo avevano sorpreso assieme a Rocco Mileto, 21 anni, di Seregno. Lo stesso giovane con il quale stava cercando di rubare la Renault 5 dell'ex guardia giurata.

L'omicidio poco prima dell'una. Gentile torna a casa in auto in compagnia di una donna. Sale con lui in casa, ma si ricorda di aver lasciato le chiavi nel cruscotto. Torna in strada per parcheggiare meglio e riprendere le chiavi, ma si accorge che due giovani hanno aperto la portiera dell'auto e hanno trovato le chiavi. I ladri, che hanno già rubato un furgone e lo avevano riempito di altra refurtiva,sono in fuga dalle urla dell'ex guardia giurata, che aveva con sé la pistola di ordinanza, calibro 7,65.

Forestieri e Mileto scappano a piedi, dopo una cinquantina di metri si vedono la strada sbarrata dall'auto di Gentile: l'uomo li aveva inseguiti. Mentre Forestieri torna indietro, l'altro giovane scappa nella direzione opposta.

Sceso a terra, Antonio Gentile spara un colpo di pistola, un colpo mortale per il giovane di Mariano Comense, che crolla a terra in una pozza di sangue. Mileto, terrorizzato, si lascia catturare dalla stessa guardia giurata, che al citofono di un vicino di casa urla: «C'è un ferito grave, chiamate un'ambulanza e i carabinieri». Gentile attende l'arrivo dei soccorritori, ma per Forestieri non c'è più niente da fare.

«Non volevo ucciderlo, gli ho sparato alle gambe, volevo spaventarlo e obbligarlo a fermarsi», ha ripetuto l'ex guardia giurata agli inquirenti durante l'interrogatorio. Il procuratore della Repubblica di Como Mario Del Franco ha già chiesto la conferma dell'arresto e la convalida della custodia cautelare in carcere con l'accusa di omicidio volontario.

Marelli

Roma, Anna Mazzamauro sventa un furto in casa

La «fidanzata di Fantozzi» cattura la piccola ladra

ROMA. L'attrice Anna Mazzamauro ha sventato ieri mattina un furto in casa sua, sulla via Cassia a Roma. L'attrice, che si trovava in camera da letto, si è accorta che erano entrati i ladri, secondo quanto ha raccontato agli agenti di una volante, sentendo dei rumori provenire dal bagno. La Mazzamauro ha trovato due nomadi che stavano portando via il «beauty case» dove teneva i gioielli.

L'attrice Anna Mazzamauro, famosa «signorina Silvani» dei film di Fantozzi

Uno dei due ladri era una bambina, che l'attrice è riuscita a bloccare. L'altro, un giovane, è scappato saltando dalla finestra. Con sé aveva preso però soltanto due braccialì. La piccola, che ha un'età apparente di circa 12 anni, è stata fermata dalla polizia.

Anna Mazzamauro, 50 anni, la più famosa «brutta» d'Italia, attrice di talento nel cinema e in teatro, deve gran parte della sua notorietà al ruolo della «signorina Silvani» sostenuto nei film di Villaggio-Fantozzi, dove rappresenta il sogno irraggiungibile del ragionier Ugo, che per un suo sorriso o un suo complimento è disposto a qualsiasi pazzia. La Mazzamauro è riuscita a imporre il suo ruolo in un mondo, quello del cinema, che sembra invece fatto apposto per le donne belle e superdotate.

Aveva iniziato giovanissima in teatro, in ruoli drammatici, poi è passata al cabaret. Il suo lancio nei film di Villaggio, dove faceva l'impiegata, brutta sì, ma grottescamente fataloide, romanticamente amata da Fantozzi e concupita dai suoi colleghi. Poi apparizioni in televisione (fa Tai, ma anche nelle private), e ancora teatro. Da ricordare una sua recita nel teatro di Cefalù, quattro anni fa: interpretava le «Donne» di Aristofane, in maniera piuttosto «audace» e questo aveva fatto irritare il vescovo, che abbandonò il teatro. Lo scorso anno era stata per due volte anche a Torino.

[r. cri.]

DUE OCCASIONI
PER SCOPRIRE VINOVO

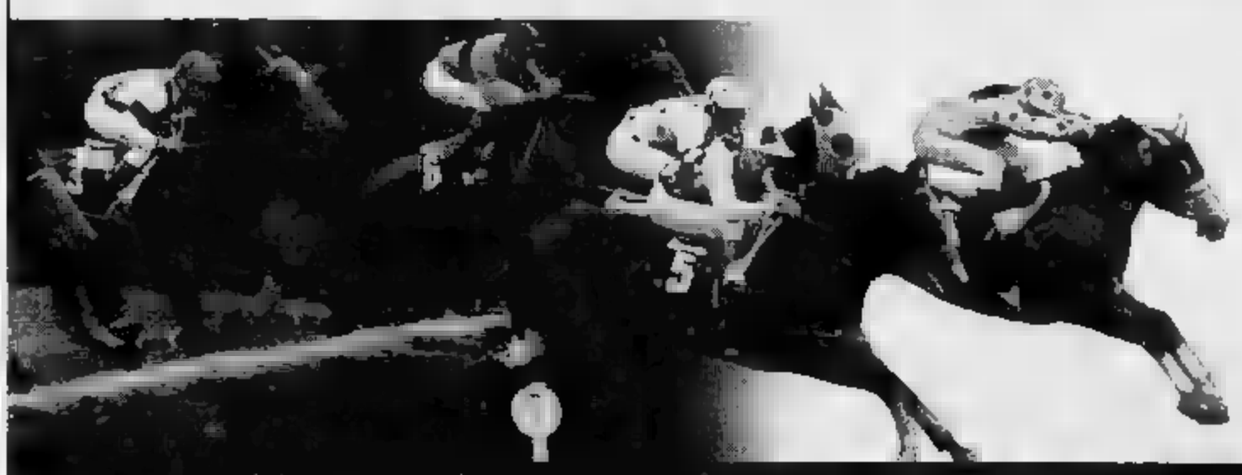

Oggi 1 novembre
PREMIO MOLE ANTONELLIANA STEEPLE CHASE
L. 121.000.000.
Metri 3600
Venerdì 4 novembre
ST. LEGER ITALIANO
Gruppo 3
L. 154.000.000
Metri 2300
INGRESSO GRATUITO
INIZIO CORSE ORE 14.00

MARTEDI' 1 NOVEMBRE
IPPODROMO DI TORINO
Benvenuti a Vinovo

CORSE IN PIANO E IN OSTACOLI

Indagine de «La Sapienza»: gravi disturbi all'udito, al cuore e all'intestino

Città bombardate dal rumore

Record a Messina, a rischio altri 62 centri

ROMA. Poveri timpani! Ma il ruggito delle città non mette a dura prova solo il nostro udito: a rischio [illegible] cuore, apparati circolatorio e gastrointestinale. Aumenta [illegible] stress, [illegible] serenità [illegible] offusca. I «nervi» saltano. Se è vero che, in mancanza di [illegible] precisa legge in materia, la soglia massima di rumore viene fissata in 65 decibel [illegible] giorno e in 55 di notte, è sacrosanto preoccuparsi: da un'indagine condotta in 95 centri urbani dall'Università La Sapienza, e coordinata dal professor Mario Cosa (docente di Igiene ambientale), risulta che in 63 centri il baccano supera i 70 deci[illegible]. E parliamo soltanto di [illegible]re cittadino. I timpani di chi va in discoteca, ad esempio, sono bombardati da un livello di suono che oscilla tra i 105 e i 110 decibel.

L'inquinamento fonico espone [illegible] popolazione a diversi rischi. «Basti pensare - suggerisce il professor Cosa - a fenomeni di vasocostrizione, a disturbi dell'apparato circolatorio e di quello gastrointestinale. Il [illegible] di fondo, inoltre, spesso interferisce sulla parola, sui dialoghi tra le persone. E causa disturbi al sonno, se nella camera da letto vengono superati i 40 decibel».

Dal punto di vista psicologico, spiega ancora l'esperto, si possono avere due tipi opposti di reazione: «L'aggressività oppure la depressione. La depressione è, per solito, la reazione più grave che, in certi casi, può portare il soggetto colpito a gesti estremi contro se stesso».

Esasperazione causata da stress per una «colonna sonora» a base di clacson, frenate e brusche accelerate di motorini. Come liberarci da questo inferno?

«Allo stato attuale - risponde il professor Cosa -, non c'è molto da fare. Esistono pavimentazioni stradali fonoassorbenti, ma, a parte il fatto che producono una riduzione del rumore di appena 4 decibel, sono abbastanza costosi».

Che fare? Chiudere ermeticamente le finestre? Inutile: [illegible] il rumore [illegible] aggira sui 70-80 decibel, non è sufficiente. Una parziale soluzione [illegible] rappresentato dai «doppi vetri». Ma costa cara e non tutti possono permettersela: i prezzi si aggirano sulle 250-300 mila lire al metro quadro, per doppi vetri di 8-10 millimetri, infissi metallici e distanza fra i due vetri di 5-10 centimetri. L'abbattimento del rumore, in questo caso, è di circa 35-40 decibel.

Difendersi, insomma, diventa soprattutto un problema economico. Continua Mario Cosa: «Le barriere fonoassorbenti [illegible] usarsi all'esterno sono efficaci per un parziale isolamento degli edifici, ma comportano inconvenienti estetici e di costo. La spesa media per una barriera in policarbonato trasparente efficiente è di un milione al metro lineare. L'abbattimento del rumore varia da 6 a 24 decibel. Gli schermi più efficaci sono quelli alti 4 metri e mezzo che riducono il rumore di 15-20 decibel».

Anche gli alberi fanno la loro parte, ma [illegible] bastano. «La loro chioma - osserva l'esperto - può ridurre la trasmissione del rumore di circa 5-6 decibel, ma sarebbero necessarie almeno 4-5 file di alberi e arbusti sempreverdi, sistemati a una distanza superiore a 30 metri dalla strada». E dove lo troviamo tanto spazio nelle nostre città dove il parcheggio in seconda fila è ormai la regola?

La soluzione, a questo punto, sembra unica e drastica: ridurre le fonti di frastuono quotidiano. Su «come fare» si misureranno gli strateghi del traffico. Pena - nella migliore delle ipotesi - una nazione di sordi.

Daniela Daniele

LA HIT PARADE DEL FRASTUONO

Ecco le venti città più rumorose secondo la ricerca condotta all'Università La Sapienza. Il livello lungo presente che la soglia massima [illegible] rumore consigliata non dovrebbe superare i 65 decibel di giorno e i 55 [illegible] notte

	GIORNO	NOTTE
MESSINA	81,5	76,0
BARI	80,5	76,5
PESCARA	76,5	72,0
NAPOLI	76,5	71,0
BOLOGNA	76,0	72,8
CATANIA	76,0	66,5
FIRENZE	75,5	63,5
PORDENONE	75,5	68,5
VENEZIA (Mestre)	75,5	70,5
NOVARA	75,0	68,0
TORINO	75,0	67,0
CAGLIARI	73,5	66,0
TARANTO	73,5	64,0
PALERMO	73,5	62,5
BOLZANO	73,0	64,5
ROMA	73,0	64,5
SASSARI	72,5	62,5
AOSTA	72,5	63,0
MILANO	72,0	65,5
GENOVA	69,0	65,5

FONTE: "La Sapienza"

Gli esperti: esistono mezzi di difesa ma la spesa è alta

Palermo, indagati dipendenti Usl

Una fase della manifestazione durante la quale 200 precari del Policlinico di Palermo invocarono l'aiuto della mafia

Nei guai per il coro «Mafia, assumici»

PALERMO. «Mafia assoldaci». Il cartello era ben visibile, davanti alla sede dell'assessorato regionale alla Sanità. Lo avevano scritto il 30 aprile 200 precari del Policlinico di Palermo come provocazione, per protestare contro le inadempienze di una Regione che si [illegible] dimenti[illegible] di loro. Nove di loro, i leader, ora sono indagati per istigazione a delinquere nell'ambito di una inchiesta avviata dal sostituto procuratore della Repubblica, Luigi Patronaggio, che ha inviato a tutti un avviso di garanzia e che ieri ha cominciato gli interrogatori. «E' solo una provocazione - ha tenuto a sottolineare il portavoce del gruppo, Pablo Chianello -. Con i mafiosi non vogliamo [illegible] niente a che fare. Anzi condanniamo le loro azioni. Ma se tutte le nostre iniziative per avere un lavoro cadono nel vuoto, non ci resta che invocare la mafia e sperare di attirare l'attenzione dell'opinione pubblica».

Ci sono riusciti, non solo hanno avuto l'onore di finire sulle prime pagine di tutti i giornali, ma pure la Procura si è interessata di loro. Non è il primo caso di lavoratori disoccupati che chiedono aiuto alla [illegible]fia. Provocazioni analoghe erano già avvenute a Palermo. Già 7 anni fa gli edili delle imprese appaltatrici e di manutenzione di strade e altri servizi pubblici essenziali avevano scandito lo slogan «La mafia dà lavoro, l'Antimafia no». E in seguito, per sollecitare iniziative per l'occupazione, durante una manifestazione davanti a Palazzo delle Aquile, mentre era sindaco del pentapartito Leoluca Orlando, avevano gridato «Vogliamo Ciancimino sindaco», «Evviva la mafia», «Con Ciancimino si lavora, con Orlando no». In queste manifestazioni erano rimasti coinvolti anche i dirigenti sindacali della Cisl, nei cui confronti le segreterie avevano preso le distanze. Queste manifestazioni non avevano comunque dato luogo a provvedimenti della magistratura. E oggi l'intervento dei giudici rilancia l'attenzione su questi segnali inquietanti, simbolo di un malessere che affligge una popolazione con il 25 % dei disoccupati, il più alto tasso d'Europa. **[a. ma.]**

STROMBOLI

Fa sciopero della messa

STROMBOLI. Qualche giorno fa al parroco di Stromboli, nell'arcipelago delle Eolie, è stata danneggiata, nottetempo, la motoApe di sua proprietà. Per protesta contro l'atto teppistico, il sacerdote, don Francesco Cirone, ha deciso di non celebrare più la messa nella chiesa principale dell'isola, nemmeno in [illegible] della Commemorazione dei Defunti. Irremovibile dinanzi alle pressioni dei fedeli perché receda dalla sua posizione, il parroco ha replicato che chi vuol seguire la messa può farlo recandosi nella chiesa di San Bartolo che è però più decentrata, rispetto alla parrocchia di San Vincenzo. La ferma presa di posizione del sacerdote non è piaciuta ai parrocchiani di Stromboli che si sono rivolti alla Curia arcivescovile di Messina. **[Agi]**

INFORMAZIONE PUBBLICITARIA

Inchiesta / Messa a punto da una equipe di esperti una serie di test specifici per esaminare lo stato dei capelli

Quelli che ti spaccano un capello in quattro

Controlli strumentali e trattamenti di prevenzione alleati contro la calvizie

TORINO - C'era da aspettarselo. L'era dei computer non poteva essere assente dalla lotta contro la caduta dei capelli. Ma ad impegnare massicciamente sul campo [illegible] tecnologie più avanzate non poteva che essere la Cimet, la prima azienda italiana ad occuparsi di questo delicato problema. Sorta nel 1963, quando nel nostro paese la tricologia era nelle mani solo di alcuni operatori stranieri, la Cimet è stata sempre all'avanguardia sia nella ricerca scientifica dei ritrovati più adatti a combattere la calvizie, sia negli investimenti per l'acquisto delle apparecchiature di analisi più sofisticate presenti sul mercato.

In coincidenza con i suoi trent'anni di attività, la Cimet ha avviato un nuovo massiccio piano di investimenti per dotare i suoi 20 Centri di accoglienza, in Italia [illegible] all'estero, di una serie di strumenti a tecnologia avanzata, in grado di analizzare con rapidità e precisione i problemi dei capelli e di elaborare [illegible] maniera personalizzata l'insieme dei trattamenti necessari per risolvere ogni singolo caso.

Ma, accanto alle strumentazioni [illegible] più complesse e delicate, i Centri Cimet offrono affidabilità , cortesia, discrezione. Insomma un rapporto umano che comincia fin dal primo momento, quando chi vuole contattare [illegible] Centro di accoglienza può fissare [illegible] appuntamento; evitando così lunghe code in sala d'attesa.

Quando poi arriva [illegible] Centro per la prima visita - rigorosamente gratuita - il visitatore entra in [illegible] autentico laboratorio scientifico. Per prima cosa viene sottoposto ad un esame del sebo, il grasso naturale presente sul cuoio capelluto dalla cui quantità dipendono forfora, aridità del bulbo, caduta dei capelli. L'esame avviene attraverso [illegible] apparecchio di fabbricazione tedesca, il Sebometro che misura il sebo, individuando le zone dove questo presenta valori anormali e trasferisce i dati su un display a cristalli liquidi.

[illegible] secondo esame è visivo, grazie ad [illegible] complessa apparecchiatura composta da [illegible] sensore oculare che ingrandisce fino a 180 volte la cute ed i capelli, ne riporta l'immagine prima su un monitor e poi su una videostampante che riproduce fotograficamente le immagini (se ne possono fissare anche quattro su una stessa lastra) così raccolte. Questa microcamera - la denominazione tecnica è MCC 3 COL HD e anch'essa è utilizzato in Italia solo dalla Cimet - consente [illegible] esame immediato e minuzioso del cuoio capelluto, alla presenza dello stesso visitatore che così può rendersi conto in prima persona delle condizioni dei suoi capelli.

I dati raccolti dal sebometro e dalla microcamera vengono poi forniti ad un sofisticato cervello elettronico - si chiama ETS 3000 ST ed è stato predisposto appositamente per la Cimet - che elabora i valori delle anomalie di cute, bulbo e stelo dei capelli e individua il complesso di prodotti necessari ad intervenire con un trattamento personalizzato efficace per ogni singolo caso, stampando anche l'esito della [illegible] elaborazione su un documento esclusivo che viene consegnato a chi [illegible] è sottoposto all'esame.

C'è solo da aggiungere che l'investimento dedicato dalla Cimet a questo complesso di apparecchiature assume maggior valore alla luce di due considerazioni: che la Cimet [illegible] l'unica azienda italiana ad utilizzare nei suoi Centri operativi strumenti ad alta tecnologia e che l'impiego di tali macchi[illegible] avviene proprio in una fase in cui il visitatore non è tenuto a pagare nulla.

Per usufruire di questo servizio, evitando code ed attese basta prendere appuntamento, telefonando al più vicino dei seguenti Centri di accoglienza Cimet.

Torino: V. Roma, 366
Tel. 011 / 530214 - 543867
Novara: V. Torelli, 31
Tel. 0321 / 450816
Asti: P.[illegible] M.Liberazione,4
Tel. 0141 / 594684
Aosta: V.le F. Chabod, 30
Tel. 0321 / 450816
Biella: V.le Macallè, 15
Tel. 0321 / 450816
Cuneo: C.so Nizza, 63
Tel. 011 / 530214-543867
Imperia: V. Don Abbo, 16
Tel. 0183 / 720007
Genova: V.XX settembre,2
Tel. 010 / 541158
Milano: L.go Augusto, 3
Tel.02/76009063-76002110
Roma: V. Bormida, 1
Tel. 06/8848698-85350474
Gallarate: V. Mercanti,1
Tel. 0331 / 799766

Misuratori elettronici del sebo, sensori che ingrandiscono il bulbo su video, microelaboratori che costruiscono il trattamento personalizzato

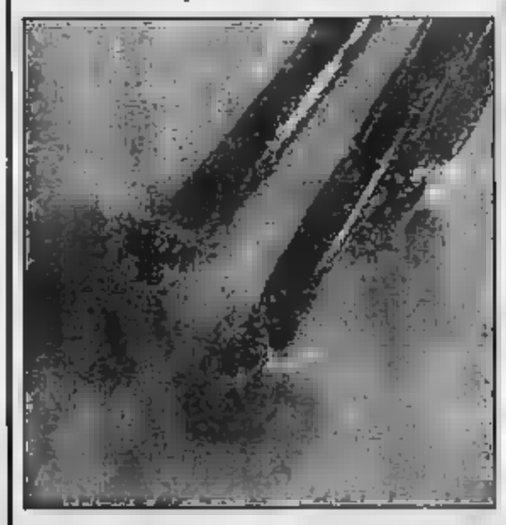

In alto: il sebometro SM 810 di fabbricazione tedesca. *A sinistra:* il risultato di una Tricoscansione - Computerizzata effettuata [illegible] M.V.S.® (S.I.B. Italiana)

Corretta esecuzione di una Tricoscansione Computerizzata eseguita in un Centro Operativo Cimet

Contro la calvizie l'«Autunno Cimet»

Visite gratuite e facilitazioni per i trattamenti iniziati in questo periodo

Per i capelli l'autunno è una stagione a rischio: la salsedine [illegible] ha intaccato la struttura, il sole ne ha divaricato le lamelle, favorendo il *weathering*, cioè l'aggressione da parte degli agenti atmosferici. Ma non basta. Questo è il periodo più delicato per il ricambio dei capelli: diminuisce il rapporto tra quelli che deperiscono e quelli che si rinnovano. In altre parole sono più quelli che cadono che quelli che crescono, e ciò favorisce l'avanzamento della calvizie.

E i tricologi di tutto il mondo sono d'accordo [illegible] un punto: che i capelli perduti non ricrescono ma che la loro caduta si può arrestare solo se si interviene in tempo e al momento giusto. Per questo la Cimet [illegible] i [illegible] trent'anni di esperienza, ha scelto q[illegible] periodo per lanciare la campagna «Autunno Cimet» concentrando nella lotta contro la caduta dei capelli gli sforzi di suoi 22 centri operativi, dove sono impiegate strumentazioni avanzate e formule brevettate ed esclusive. Anche il visitatore, una volta informato dettagliatamente del suo [illegible] delle sue possibilità di recupero, può decidere liberamente di affidarsi agli esperti della Cimet.

In questo caso, può godere per sette giorni a partire da oggi, di facilitazioni di pagamento che saranno concordate secondo le sue esigenze e, comunque, di sconti particolari.

«Mentre lui si arricchiva mio figlio è morto a causa di una trasfusione di sangue infetto»

«Poggiolini paghi il mio dolore»

Brindisi, padre denuncia l'ex dirigente

«I dottori mi dissero: siete stati sfortunati Ma ora so la verità»

Duilio Poggiolini, ex direttore del servizio farmaceutico del ministero A laboratorio

BRINDISI. «Sì, ho denunciato Duilio Poggiolini. L'ho fatto con la rabbia e con il dolore di un padre che aveva il suo bambino, e gliell'hanno ammazzato. Proprio così: ammazzato».

Giuseppe aveva dodici anni quando gli fu trapiantato, a Milano, il fegato nuovo, e ne aveva sedici quando è morto, lo scorso agosto in Francia, dopo un'agonia lunghissima. Soltanto lì, nell'ospedale di Rennes, suo padre ha saputo che ad ucciderlo è stata una trasfusione di sangue infetto, praticata il giorno successivo all'intervento. In Italia, invece, i medici gli avevano detto: «purtroppo suo figlio è stato sfortunato, ha incontrato il virus dell'epatite C».

Ora Cosimo Principalli, ex commerciante di Ceglie Messapica, vuole giustizia: «non quella che potrei farmi io da solo, e dalla quale sarei anche stato tentato se non avessi altri tre bambini a cui pensare: no, voglio un processo, voglio una giustizia pubblica, vera: ho perso un figlio proprio mentre ritornava alla vita; ha un'azienda di lievito che è andata in fallimento perché per curare Giuseppe ho girato l'Italia in lungo e in largo, e dei soldi non m'importava nulla. Tutto questo mentre quella gente si arricchiva alle nostre spalle, sulle nostre vite».

Giuseppe era ammalato fin dalla nascita. Soffriva di una gravissima forma di epatica, solo un trapianto di fegato l'avrebbe salvato. «E nel '90, finalmente, ci chiamarono dal Policlinico Maggiore Milano», racconta il padre, «c'era un fegato compatibile, donato dai genitori di un bambino di Varese. Egdardo si chiamava. E anche il più piccolo dei miei figli, nato dopo l'operazione, porta quel nome, in segno d'amore e di riconoscenza». L'intervento, effettuato dall'equipe del professor Calmarini, fu un successo: «Dopo pochi mesi Giuseppe era vivace, bravo a scuola, non si può neanche immaginare la nostra felicità. Aveva superato in fretta tutti i ritardi psicomotori accumulati dalla nascita. Andavamo a Milano per i controlli e ogni volta, coi medici, era una festa».

Andavano anche a Varese, i Principalli, a trovare la famiglia del bambino che, con la sua morte, aveva permesso che Giuseppe vivesse: «Ma noi eravamo pieni di gioia, loro pieni dolore. Un sentimento che soltanto ora capisco davvero. Così un giorno ci siamo abbracciati con le lacrime agli occhi e abbiamo deciso di non vederci più. Chissà se si sentiranno anche loro, quando verranno a sapere com'è andata a finire».

E' andata a finire così: a tre anni dall'intervento, Giuseppe si sveglia una mattina «tutto giallo, nella faccia e negli occhi». Una gran corsa a Milano, gli esami, il verdetto: «Purtroppo, signor Principalli, suo figlio ha incontrato il virus dell'epatite C: se lo riporti a casa e gli sta vicino, finché il signore lo lascia in vita».

«Mi han detto proprio così: "ha incontrato il virus". E io non riuscivo a capire perché quei medici, che fino a sei mesi prima si portavano al ristorante, ci voltassero improvvisamente le spalle». Padre e figlio cercano una risposta al vicino ospedale Niguarda: altri esami, altre vaghe spiegazioni, speranza nessuna: «"siete stati sfortunati", ci hanno detto. Ma io non potevo accettare una condanna a morte per il bambino. Siamo stati a Bruxelles, e poi in Francia, per sette mesi. Abbiamo affrontato altri due trapianti, però il virus era troppo forte: mio figlio è morto dopo 8 giorni di coma, dopo aver sofferto moltissimo». Sulla cartella clinica c'è scritto che la causa della morte è l'epatite C: non «incontrata» per caso e per sfortuna, ma iniettata nelle vene di Giuseppe con una trasfusione assassina di plasma infetto. Cosimo Principalli non ha dubbi: «Denuncio Poggiolini, l'ex direttore generale del servizio farmaceutico del ministero della Sanità, era un mio preciso dovere. Chi ha speculato sulla vita degli altri pagherà».

Stefania Miretti

UNO SCUDO PER I MEDICI

Francia, «assicurati per legge contro gli sbagli dei medici»

CHI paga, in Francia, i danni per il sangue infetto? Ovviamente lo Stato: sono coinvolti i suoi ministri. E per l'ormone della crescita, che ha provocato la malattia di Kleursfeld Jacob? Ancora lo Stato: sono pochi casi, è un peso sostenibile. Ma chi pagherà per le 400 mila persone che hanno contratto l'epatite C dopo una trasfusione? La questione è ancora aperta. Così come è ancora per strada il progetto di legge sui rischi terapeutici.

Intanto però gli assicuratori, un po' già trascinati ai risarcimenti, un po' allettati dalla possibilità di entrare alla grande nel business dell'assistenza sanitaria, hanno proposto al governo francese un progetto con il quale si farebbero carico dei rischi terapeutici. Il presidente della federazione nazionale, chiudendo nei giorni scorsi un seminario all'Assemblea nazionale sugli incidenti medici, ha annunciato: «Signori deputati, noi siamo pronti. Abbiamo un progetto semplice, praticamente applicabile subito». In pratica, un premio del cento franchi (circa 30 mila lire) su tutti i contratti sul rischio-casa.

Il consumatore-paziente, infatti, si ribella sempre più spesso al medico che non l'ha guarito e lo porta in tribunale. D'altronde, sborsa mediamente più di 10 mila franchi all'anno (circa tre milioni) e in cambio pretende, se non proprio la salute, almeno la perizia. Ed è disposto a farsi un'assicurazione complementare: il 60 per cento, secondo un sondaggio della Sofres, preferisce questa strada a un aumento delle tasse, che soltanto il 22 per cento considera con favore.

I processi per imperizia sono all'ordine del giorno negli Stati Uniti: dei 600 mila medici in servizio, dicono i dati '91, nulla sono stati trascinati in tribunale dai pazienti insoddisfatti. In Francia la percentuale non è ancora così drammatica - sempre nel '91, ci sono stati soltanto 2676 incidenti su oltre 400 milioni di interventi medici - ma, davanti alla prospettiva di una denuncia, la fiducia tra medico e paziente inevitabilmente s'incrina. E i medici saranno sempre più spinti a restare nella tradizione anziché tentare interventi più audaci, ma anche più rischiosi.

Sono ormai dieci anni che i ministri della Sanità francesi si palleggiano una legge sul rischio terapeutico, arenandosi uno dopo l'altro di fronte alla sua complessità. Anche l'attuale governo ritiene che «la distinzione tra rischio, colpa e responsabilità ponga un problema troppo complesso». E certamente Balladur rischierà una spaccatura su questo tema. Con buona pace delle assicurazioni, di un certo numero di medici favorevoli alla copertura del rischio e di molti potenziali malati. Che, frustrati dalle notizie trionfalistiche sui progressi della medicina, ritengono che il medico abbia l'«obbligo di risultati» anziché, più modestamente, l'«obbligo di ricorrere ai mezzi di cura più adeguati».

[m. ver.]

MASSIMALI PER SINISTRO (in milioni)	200	300	[illegible]	1.000
MEDICO GENERICO	[illegible]	348.000	416.000	501.000
MEDICO CHE NON FA INTERVENTI CHIRURGICI	[illegible]	583.000	700.000	841.000
MEDICO DENTISTA GINECOLOGO	711.000	853.000	1.024.000	1.230.000
MEDICO CHE FA INTERVENTI CHIRURGICI CHIRURGO-MEDICO ANESTESISTA	1.446.000	1.735.000	[illegible]	2.502.000
OSTETRICA (levatrice diplomata) INFERMIERE DIPLOMATO	241.000	289.000	347.000	417.000
VETERINARIO-ADDETTO ALLA VIGILANZA	486.000	583.000	700.000	841.000

LE GARANZIE IN CORSIA

Ma in Italia è ancora un miraggio

Risarcimenti previsti solo per le spese ospedaliere

IN Italia non esiste l'obbligo assicurativo per la «responsabilità civile» del medico. L'esistenza di una polizza può valere solo quando è la clinica privata, ente ospedaliero o ambulatorio sanitario a pretenderla. In questi casi le polizze potrebbero essere più di una: quella privata del sanitario, altra stipulata dalla clinica, eccetera. Non essendovi obbligo, non vi è neppure un tetto di copertura minimo.

Lo stesso vale per i massimali: quelle indicate in tabella sono i riferimenti: infatti i «premi» si possono differenziare da una compagnia all'altra specie quando la polizza è vincolata a determinate convenzioni di categoria o di associazione. Il costo minore interessa il medico generico, per un «massimale» di 1 miliardo, può spendere sulle 500 mila lire. Il «premio» passa alle 840 mila lire per uno specialista (senza interventi chirurgici), per salire ad oltre 1 milione e mezzo mila se si tratta di dentista, ginecologo (sempre che non effettuino interventi di chirurgia); per un anestesista e chirurgo che effettui interventi chirurgici, la tariffa sale ad oltre i 2 milioni e mezzo di lire. Il rischio più rilevato è quello dei danni estetici e fisionomici derivanti dalla chirurgia estetica. Per queste specializzazione, vanno aggiunti 5 milioni di lire al premio base che può essere di 3 milioni e mezzo di lire. In genere, in tale copertura è prevista una franchigia del 10 per cento del danno per ogni sinistro. Da notare che la polizza non prevede indennizzi quando il paziente lamenta che l'intervento estetico non ha dato i frutti sperati. Sempre nel nostro Paese le polizze «Rc» del medico non sono numerose mentre negli Usa quasi non si può esercitare se non si è più che assicurati.

Per quanto riguarda, invece, la possibilità di una assicurazione che copra i rischi che il paziente incontra a seguito di un intervento o di un trattamento medico (ad esempio una trasfusione di sangue), le polizze malattie italiane non comprendono un risarcimento in casi del genere, se non per ciò che riguarda le ulteriori spese di cura e ospedaliere. Al contrario, in Francia, anche a seguito delle polemiche nate dopo lo scandalo del sangue infetto, qualcosa si sta muovendo in tal senso, tanto è vero che gli assicuratori francesi sono favorevoli ad una legge che preveda, attraverso un modesto premio sulle polizze delle abitazioni (furto, incendio ecc.), una tutela automatica per chi rimanga vittima di un sinistro del genere. Non è detto che, dopo tali iniziative, anche in noi qualche società non pensi di estendere le garanzie dei contratti sanitari a infortuni anche alle ipotesi del genere. E' facile capire che una garanzia di questo tipo entrasse in funzione la vittima dovrebbe sobbarcarsi una lunga e costosa causa, ma sarebbe il suo assicuratore ad agire «in rivalsa» contro medici, ospedali o centri trasfusionali.

Giuseppe Alberti

Autonomi

In sciopero venerdì

ROMA. I medici e veterinari del servizio pubblico, i medici di famiglia e quelli di guardia medica si asterranno dal lavoro venerdì prossimo 4 novembre. E' infatti confermato lo sciopero proclamato da Anaao, Assomed e Cimo (ospedalieri), Fimmg (medici di famiglia e di guardia medica) e Civemp (veterinari e medici della prevenzione) contro i tagli previsti dalla finanziaria '95 per la Sanità. Allo sciopero non partecipano i pediatri della Fimp (convenzionati con il servizio pubblico), i medici di base aderenti alla Ana e quelli dello Snami. Le farmacie resteranno aperte, anche se la Federfarma (la federazione dei titolari delle farmacie private) ha dato la propria adesione al documento in cui i sindacati hanno sintetizzato le ragioni della protesta, così come hanno fatto anche la federazione degli Ordini dei medici (Fnomi), quella degli Ordini dei farmacisti (Fofi) e il sindacato unitario degli specialisti ambulatoriali (Sumai).

Cgil, Cisl e Uil medici e i medici della funzione pubblica aderenti al Cumi Anfup hanno invece proclamato uno sciopero per il prossimo 12 novembre. L'agitazione sarà articolata a livello regionale da un minimo di quattro ore fino all'intero turno di lavoro. In occasione dello sciopero del 4 novembre e di quello del 12, saranno garantite le prestazioni indispensabili e le urgenze.

I sindacati autonomi che hanno proclamato lo sciopero, criticano il tentativo di scardinare il servizio pubblico, perseguito dal governo Berlusconi, che porterebbe ad affidare la gestione della sanità italiana a gruppi privati o assicurativi». **(Ansa)**

Primo caso a Genova

Neonato «dona» il midollo osseo e salva il fratello

MILANO. Il trapianto di sangue placentare e midollo osseo, prelevati dal fratellino appena nato, ha permesso di salvare la vita a Rocco Pittelli, sette anni, di Soverato (Catanzaro), affetto da «anemia aplastica», una gravissima malattia dovuta all'incapacità del midollo osseo di formare le cellule del sangue. L'intervento, il primo al mondo riguardante insieme sangue placentare e midollo osseo, è stato illustrato ieri a Milano in una conferenza stampa del centro trasfusionale e di immunologia dei trapianti diretto dal prof. Girolamo Sirchia, alla presenza dei genitori dei due bambini protagonisti del trapianto, dei medici dell'istituto Gaslini di Genova che hanno eseguito e di Pablo Rubinstein, il medico di New York che ha al suo attivo la maggiore casistica mondiale sul trapianto di sangue placentare. L'intervento è stato eseguito a giugno a Genova, ma i medici ne hanno riferito solo ieri, per la certezza della riuscita del trapianto e della terapia. (Ansa)

NORD: sull'Italia si estende un campo di pressione alta e livellata; tuttavia, un sistema nuvoloso di origine atlantica tende a interessare marginalmente l'arco alpino.

Sulle regioni settentrionali cielo parzialmente nuvoloso, locali addensamenti sui rilievi alpini e sull'Appennino ligure, associati a brevi precipitazioni. Nel resto dell'Italia cielo in prevalenza sereno o poco nuvoloso. Dopo il tramonto formazioni di foschie e nebbia in banchi sulle pianure del Nord e lungo i fiumi del Centro e del Sud.

TEMPERATURA: in lieve diminuzione al Nord.

VENTI: deboli su tutte le regioni.

MARI: generalmente poco mossi.

PREVISIONI PER DOMANI: su tutte le regioni cielo sereno o poco nuvoloso, salvo locali addensamenti in prossimità dei rilievi. Nebbia estesa sulla pianura Padana. Parziale diradamento durante il giorno, e in banchi anche nelle valli e lungo i litorali del Centro e del Sud.

CITTA' ITALIANE

	min	max		min	max		min	max
Bolzano	2	18	Firenze	10	13	Bari	16	19
Verona	6	15	Pisa	14	16	Napoli	11	22
Trieste	12	15	Ancona	7	19	Potenza	7	20
Venezia	7	14	Perugia	10	18	S.M. Leuca	15	20
Milano	5	15	Pescara	8	20	R. Calabria	18	23
Torino	6	15	L'Aquila	—	17	Palermo	17	22
Cuneo	—	—	Roma Urbe	9	20	Catania	11	25
Genova	15	19	Roma Ciamp.	9	20	Alghero	11	22
Bologna	8	17	Campobasso	9	15	Cagliari	11	24

CITTA' ESTERE

	min	max			min	max	
Amsterdam	9	15	nuvoloso	Lisbona	16	22	sereno
Atene	15	25	sereno	Londra	13	15	nuvoloso
Bangkok	24	31	nuvoloso	Los Angeles	13	22	sereno
Berlino	11	15	nuvoloso	Madrid	9	23	sereno
Bruxelles	12	18	pioggia	Montreal	4	16	variabile
Bucarest	8	17	sereno	Mosca	5	8	nuvoloso
Budapest	4	14	sereno	New York	12	24	pioggia
Buenos Aires	12	18	nuvoloso	Parigi	12	18	nuvoloso
Copenaghen	7	9	pioggia	Pechino	6	19	sereno
Dublino	10	14	nuvoloso	Praga	12	15	sereno
Francoforte	14	15	pioggia	Rio de Janeiro	18	27	nuvoloso
Gerusalemme	13	24	nuvoloso	Sofia	4	17	sereno
Ginevra	9	15	nuvoloso	Sydney	16	21	sereno
Helsinki	4	8	nuvoloso	Tokyo	17	21	nuvoloso
Johannesburg	12	21	nuvoloso	Varsavia	8	9	pioggia
Il Cairo	15	28	sereno	Vienna	13	20	variabile

SOCIETÀ & CULTURA
LA STAMPA

Vizio o virtù? Arriva in Italia il classico spagnolo che rilanciò uno fra i più antichi dibattiti della cultura occidentale

Il «dizionario» di Joan Fuster

E' cinico perché «ciò che definiamo cinismo è altro che l'antidoto all'ipocrisia. E' codardo perché non val la pena temerari: «Sarà sempre possibile che un qualsiasi vostro vicino pensi che il vostro coraggio sia inferiore al suo e che, pertanto, siate codardi». E' egoista perché «meno siamo egoisti più siamo stupidi». E' privo convinzioni perché è convinto che «qualsiasi convinzione seria si trasformerà per voi in pregiudizio. Ognuna delle convinzioni che acquisite è pregiudizio più che accumulato. fanatico è un convinto». Apprezza denaro perché «è così costoso guadagnarlo».

Chi è? L'ozioso, secondo originale volumetto appena arrivato nelle librerie: *Dizionario per oziosi*, di Joan Fuster, poeta e saggista spagnolo, di lingua e cultura catalana, antifranchista, di sinistra, ma benché - per sua dichiarazione - vicino ai comunisti», due anni fa. Appare in Spagna nel 1969, tradotto dall'editore Pironti, questo è forse il libro più invitante e divertente nella vasta bibliografia del suo autore, come scrive Costanzo Di Girolamo nell'introduzione italiana. Non è vero dizionario, una raccolta d'una sessantina di scritti, dall'aforisma al piccolo saggio, organizzati per voci, da *Amare* a *Zero*, sul modello ironico e dei grandi scrittori scettici.

In queste pagine l'ozio, naturalmente, una categoria spirito. Un modo di guardare la vita e il mondo. Gli sono gli ipotetici lettori che hanno tempo e voglia di dedicarsi a queste riflessioni, il cui carattere è di mettere in dubbio consolidate della cultura occidentale. Come nella più lunga, *Sesso*, che fruga tra eufemismi, ipocrisie, tabù, per mettere in luce la fondamentale comicità dell'atto sessuale. Con un sarcasmo demitizzante che si trova anche nella più breve del dizionario, *Tempo*: «Mentre dormite vi cresce la barba, questo è il tempo».

Ma il libro è anche un'apologia dell'ozio. «La pigrizia è letale: aspirare al confortante ozio, al contrario, produce gradevoli frutti culturali ed è uno sprone al lavoro». D'altronde Jerome K. Jerome annotava che «è impossibile godere pienamente dell'ozio a meno di non avere tante cose da fare». L'apologia dell'ozio diventa anche un'apologia dello scetticismo: «Gli scettici sono sempre [per definizione] persone ragionevoli, ragionanti. Si mettono cautamente a fianco della ragione, e per questo solitamente hanno ragione». O, detto altrimenti, dubitano, e .

Che cosa resta dell'immagine tradizionale dell'ozioso tipo? Vedi alla voce *Flaner* del dizionario: «E' un grande diversivo. Finivi di lavorare a metà pomeriggio e non sapevi che fare. La soluzione più questa: passeggiare: Camminavi a caso, con calma, senza pregiudizi. Era molto divertente». E sulla sua tomba che cosa vorrà scrivere l'ozioso epitaffio? «Qui riposa Joan Fuster. Morì come Controvoglia».

[a. p.]

CESARE GARBOLI

«Flaneur o contemplativi Ecco la vera differenza»

«IL VADO CAMAIORE O e l'ozio». O, anche, l'ozioso». Ovvero l'elogio dell'ozioso fatto da Cesare Garboli. Ma soltanto in un'interpretazione questa figura, che ha molte più facce quante di solito non si pensi. «E' vero, mi hanno sempre definito un grande ozioso. Un grande flaneur. Ma mi hanno frainteso», dice Garboli, anni 68, l'eclettico autore delle *Stanza separata*, moderno studioso Leopardi e Pascoli, il raffinato lettore di Molière e Pinter, il delizioso apologeta Antonio Delfini e Sandro Penna. Straordinario conversatore, eccellente scacchista, assolutamente lontano, almeno apparenza, dalle nevrosi della competizione, editoriale, giornalistica, universitaria, produttiva, questo signore alto ed elegante, residente casa versiliana zeppa di antichi mobili e quadri di famiglia, potrebbe anche essere scambiato per Oblomov Mr. Shandy, non fosso d'una fondamentale distinzione, come vedremo.

La letteratura europea, caro Garboli, affollata oziosi, ma esiste un modello o un tipo di ozioso?

«E' vero che la letteratura è affollata di oziosi, ma questo tipo è stato studiato perché manifesta tanti atteggiamenti diversi e tante motivazioni diverse. si può parlare dell'ozioso monograficamente. Non si possono riassumere le sue varie combinazioni sotto un'unica psicologia».

Si può riportare la varietà delle combinazioni a dei criteri generali, a delle grandi contrapposizioni?

«Io credo una distinzione fondamentale, riguardo la natura dell'ozioso, sia quella il contemplativo e il flaneur».

Come sarebbe ozioso contemplativo?

«Prendiamo sottoscritto, poiché raccontare la mia esperienza mi aiuta a mettere a fuoco problema. Io sono stato descritto come un ozioso. quale ozioso! Sono la persona meno oziosa che io conosca, ma sono anche una persona molto portata alla contemplatività, che un fare della mente. Io posso sembrare ozioso, in realtà sono un contemplativo. Posso non fare niente, ma la mia mente lavora. Una simpatica donna con quale ho vissuto mi diceva sempre: ma la tua testa non forma?».

Un ma non un mistico, lecito supporre. O in lei potrebbe nascondersi una Teresa d'Avila?

«No, c'è l'estasi. è vero che la contemplazione può essere gli incanti. Gli incanti della lucertola. Quando la lucertola alza il capo e immobile, è in ozio lavora, anche non appare. Questo incanto è essenziale nel caso del letterato o del musicista. Senza quello lavoro incantato il prodotto artistico non c'è».

Invece flaneur in che cosa è diverso dall'ozioso contemplativo?

«Il flaneur non produce. flaneur è dandy. Non è benefico per la società come il contemplativo. Può dissipare il tempo senza portare compimento niente. L'ozio degli incanti, le istanze estetiche, tutto questo può una facoltà produttiva. Mentre il flaneur rappresenta la dissipazione».

Lei è scacchista: gli scacchi fanno parte dell'ozio?

«No, accidenti! Lo scacchista produce la partita. Negli scacchi si consuma una battaglia. Una battaglia silenziosa. Diverso è il caso dello scacchista che risolvere problemi. Com'era Nabokov. Io non i problemi teorici, la tensione della partita. Nabokov invece amava i problemi, più una tendenza all'ozio».

Quale letteratura più ricca grandi oziosi?

«La letteratura russa. Viene fuori fondo mistico del contadino . Da Tolstoj a Nabokov e tutti gli altri».

Ma il numero uno è l'Oblomov di Goncarov?

«Forse sì. Forse no. Attenzione che Oblomov soffre un problema di regressione, ha bisogno di tornare bambino. credo che Oblomov sia stato molto frainteso: lui è un ozioso solo perché vuole rivivere quella prospettiva del mondo che si ha quando si è bambini. Il ozio insegue felicità di sentirsi bambini».

«Giocatore» di Dostoevskij un ozioso o no?

«Naturalmente no. Al fondo di ogni giocatore c'è un meccanismo angoscioso. E' vero che è un dissipatore, ma sfoga nel gioco una tensione terribile. L'ozioso è un pacifico, il contemplativo e il flaneur sono dei pacifici. Il giocatore è in guerra. Pensi a Landolfi: com'era in guerra».

Così il dell'ozioso, la sua colpa?

«Credo abbia a che fare con la tradizione cattolica occidentale, che distingue e separa vita speculativa e vita attiva, mettendo in la vanitas del pensiero».

Qualcosa che ha da fare anche con la politica?

«Sicuramente. Pensi alla diatriba fra Croce e Gentile. L'eterno urto fra distinzione crociana teoria e prassi, dove la storiografia contempla storia la cambia, e l'attualismo gentiliano, l'impossibile tentativo di affermare che il pensiero cambia il mondo, da scaturisce il fascismo proprio perché il pensiero, sappiamo, il mondo non lo cambia. Ci vuole la tradizione ebraica per mostrarci, Marx, Freud, che il pensiero è il mondo. Vede come è lontano».

Insomma, la colpa che provera all'ozioso è di pensare invece che fare?

«All'ozioso si rinfaccia di pensare senza che i pensieri trasformino il mondo. Appaiono vanitas. D'altronde lei pretendesse di unire vita speculativa e vita attiva, se lei forzasse l'unione impossibile, sa che cosa viene fuori, nella tradizione occidentale?».

Che cosa?

demonios.

Alberto Papuzzi

Cesare Garboli. In alto: «Colazione sull'erba» Edouard Manet

«Senza incanto non può esserci un lavoro artistico. Quando la lucertola alza il capo lavora anche se non si vede»

Da Cristoforo Colombo a Hegel, un libro racconta gli insospettabili «ammiratori» di Maria

Casanova, un libertino devoto della Madonna

E l'ebreo Heine la chiamava «molto ammirata regina dei Cieli»

PRIMA della sua fuga dai Piombi libertino Giacomo Casanova racconta compagno di prigionia che «la Santa Vergine di cui qui vede l'immagine è diventata viva, venuta da ed ha aperto la bocca». La Madonna promette Gia che apparirà un angelo che sfonderà soffitto metallico della più tri prigione veneziana. La conclusione della storia nota: Giacomo Casanova fu il primo uomo riuscire ad evadere Piombi. Meno nota la devozione del grande per la Madonna. Una tessera in più nel mosaico del fascino Maria, controparte femminile della Trinità. Per Hegel la Madonna è «la bella immagine dell'amore p». Non paragonabile con Iside, nella quale il filosofo trovare traccia di maternità, di tenerezza, neanche l'ombra di un sorriso».

Eppure nei primi secoli della cristianità Maria viene mai rappresentata sorridente. Anzi, poiché di lei nel Nuovo Testamento non è scritto quasi nulla, posti pittori dell'epoca osano attribuirle sentimenti. Solo con l'apparire dei primi ordini mendicanti, precursori del proprio tempo, Maria diventa la vergine sorridente, immagine di dolcezza e felicità interna che conquisterà i posti romantici. Da Goethe che Faust fa pregare la Gretchen alla Madre del Salvatore, a Rilke che nel ciclo di poesie *La vita di Maria* la descrive fanciulla che «desidera di abbandonarsi ai segni interiori».

Da Sant'Agostino a Casanova, da Hegel a Heine, a Cristoforo Colombo. L'elenco dei fedeli ammiratori Madonna denso di sorpresa di aneddoti, di fatti storici e di leggende, raccolti adesso in un ricco volume dello storico tedesco Klaus Schreiner, *Maria, Vergine, Madre di Dio e Padrona* (edizioni Hanser, Monaco), che senza volere entrare nel merito di questioni teologiche, esplora l'immagine che gli uomini avuto dalla Madonna nel dei secoli.

affascina gli specialisti di allegoria, diventando di volta in volta «il paradiso in cui cresce l'albero della vita, la botte d'oro in cui Dio versato

chiarezza, il porto chiuso in cui l'Uomo e Dio si fondono distruzione». Persino Sant'Agostino ci lascia un'azzardata allegoria: il rappresentazione dell'immacolata concezione. Un'immagine che rispecchia le conoscenze biologiche del tempo, secondo cui i vermi si riproducevano per generazione spontanea.

Heinrich Heine, poeta ebreo le attribuisce incontrastato il titolo di «molto ammirata regi dei Cieli» e Cristoforo Colombo prima della storica impresa andrà in pellegrinaggio dalla Madonna nera dell'Estremadura, Santa Maria di Guadalupe. «Ordinai che si portassero dei ceci», scrive nel suo diario di bordo nel febbraio 1493, che uno mi venisse intagliata una croce». Sarà Colombo stesso a tirare a sorte il cece con la croce e a portare il «cero di cinque libbre» alla Madonna.

Gli uomini hanno chiesto l'aiuto di Maria le occasioni. All'Impruneta vicino a Firenze la Madonna veniva invocata contro la peste o per la pioggia. I Senesi dichiararono la loro Repubblica «Città della Vergine» e di Maria chiesero l'aiuto nella guerra vittoriosa contro i fiorentini. Suo acerrimo nemico fu invece il riformatore Lutero, indignato dal culto delle reliquie con sangue o le della Vergine. La chiama «povera fanciulla» cui «non amo né i seni, il latte, perché non lei che mi ha salvato». Del culto delle reliquie si burla anche Boccaccio che nel Decamerone raccontare ad un frate di Sant'Antonio di reliquia speciale, una piuma che l'Arcangelo Gabriele perdette il giorno dell'Annunciazione, salvo poi scoprire che in realtà è una penna di pappagallo.

Un capitolo a sé merita il seno di che secondo la leggenda la Madonna scoprì per invocare pietà per i peccatori sulla terra. vescovo Fulbert di Chartres, nell'Anno sarebbe stato salvato morte alcune gocce del suo latte, anche il crociato Bernhard de Clairvaux nel 1077 «bevve non solo una volta, più volte dalla santissima vergine Maria».

Francesca Predazzi

IL CASO. Il memoriale d'un ebreo polacco, collaboratore dei nazisti

Poliziotto nel ghetto, aiutò a caricare la moglie e la figlia sul treno per Treblinka

Salvarsi a costo dell'infamia?

I veleni duraturi della peste totalitaria

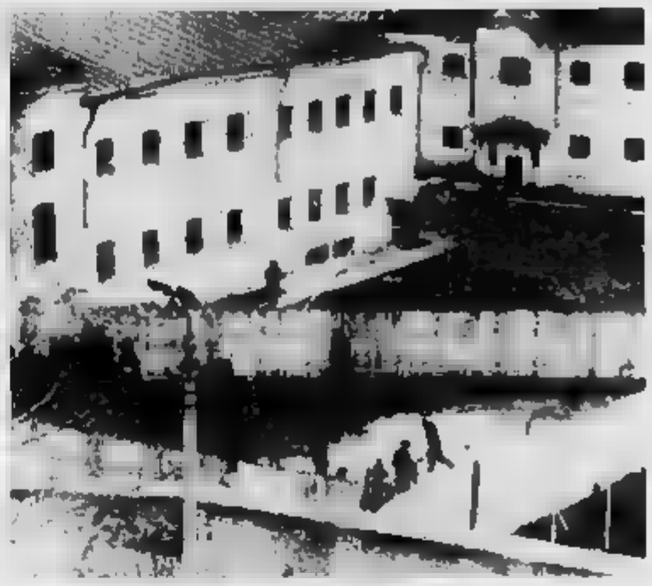

Un Lager nazista, a fianco, e sopra un gulag stalinista. Nella foto in basso Hannah Arendt per il «New Yorker» seguì a Gerusalemme il processo Eichmann

Peggio della morte e delle torture: toccare il fondo assoluto dell'umanità

Un libro pubblicato di recente a Varsavia, *Sono un assassino?* di Calel Perechodnik - il lettore italiano potrà leggerlo tra breve in una delle collane Feltrinelli -, mi ha spinto alla rilettura del mio saggio «Il demone dei nostri tempi», apparso su *Tempo Presente*, la bella rivista di Silone e Chiaromonte, trent'anni fa.

Fu un'analisi assai dettagliata del volume di Hannah Arendt *Eichmann a Gerusalemme, un rapporto sulla banalità del male*. La studiosa tedesco-americana andata al processo di Gerusalemme come inviata del *New Yorker*. Ha scritto un libro eccellente, il più profondo forse sull'Olocausto. Ma fu attaccato violentemente dagli ebrei americani. Abbastanza indifferenti e inattivi di fronte alla tragedia nel corso della guerra - ne parla il libro del pastore protestante e professore di teologia David Wyman *The Abandonment of the Jews-America and the Holocaust* -, gli ebrei americani si usurparono dopo la guerra i diritti di un supremo tribunale di coscienza. E' significativo che il celebre film di Spielberg *La lista di Schindler* non ne fa il minimo cenno.

Per quanto utile dal punto di vista educativo, un film pittato e troppo «hollywoodiano»: guardandolo pensavo come sarebbe eloquente un film preso dal libro di Enrico Deaglio *La banalità del bene*, sulla straordinaria impresa del padovano Parlasca, che nell'ultimo stadio della «soluzione finale» salvò dalle grinfie di Eichmann a Budapest tremila ebrei.

Nelle feroci critiche degli ebrei americani all'indirizzo della Arendt una era giusta, anch'io le lessi nel mio «Demone dei nostri tempi». Scriveva la grande autrice delle *Origini del totalitarismo*, seguendo il processo Gerusalemme: «Ma tutta la verità era che esistevano le organizzazioni delle comunità ebraiche di partito e assistenziali a un livello sia locale che internazionale. In qualsiasi luogo si trovassero, gli ebrei avevano capi riconosciuti, e questi capi, quasi senza eccezione, collaboravano in modo o in un altro, per una ragione o per un'altra, con i nazisti. Tutta la verità era che se gli ebrei fossero stati disorganizzati e privi di direzione, il caos e la miseria sarebbero aumentati immensamente, ma il numero delle vittime non avrebbe raggiunto un totale di quattro e mezzo a sei milioni. Metto in rilievo questo fatto, che a Gerusalemme non è stato posto davanti agli occhi del mondo nelle sue vere dimensioni, perché può mostrare in modo particolarmente lampante la totalità del crollo morale provocato dai nazisti nella rispettabile società europea, e non solo in Germania ma in quasi tutti i Paesi, non solo tra i carnefici ma anche tra le vittime».

Certo, questo ragionamento dietro il tavolino dello studio, non la ignoranza - per fortuna di Hannah Arendt - dei meccanismo del funzionamento di uno sterminio totalitario, può apparire alla prima vista sensato. Ma la teoria della resistenza passiva e della disubbidienza pecca, in confronto alla «soluzione finale» nazista e alla «trasformazione globale» della società nell'Urss, di un'astrattezza intellettuale. Per due motivi. Primo, l'istinto di salvare la propria vita a *ogni costo* è dominante e fa nascere illusioni, autoinganni, credulità illimitato. Secondo, le vittime dello sterminio totalitario furono assediate doppiamente: dai carnefici e dalla società, ostile nei degli ebrei, indifferente e impaurita nel caso dei nemici del popolo sovietici.

Con differenze e facili da individuare, tutte le due macchine totalitarie furono ben costruire e oliate.

E potevano essere sfidate soltanto da due da un rifiuto di una morte relativamente facile, le morte di massa escogitata dai nazisti, in nome di una morte individuale, con le armi in o, nella insurrezione nel ghetto di Varsavia; la consapevolezza che esiste qualcosa di peggio della morte, non tanto le torture, quanto il toccare l'assoluto fondo dei resti dell'umanità; il fondo che non permetterà più di tornare alla vita agognata, come nel libro di Perechodnik.

L'esperienza raccontata nel memoriale di Perechodnik, un poliziotto ebreo nel ghetto di Otwock, una cittadina nei pressi di Varsavia, fa toccare al memorialista quel fondo assoluto. Un uomo colto e istruito, laureato in agraria a Parigi, aiuta come poliziotto a la moglie e la bambina adorata nella carrozza dal che per portare una parte degli abitanti nelle camere a gas del campo Treblinka. Per aver salva la vita ancora per un po'. «Sono assassino?», domanda. Un assassino no, un aiutante dell'assassinio. Se avesse capito che c'è qualcosa di peggio della morte, sarebbe salito nella carrozza anche lui per morire coi suoi cari. Ha scelto un misero piccolo pezzo di vita - non poteva sperare di più -. Di quel resto della vita è meglio tacere. Per misericordia, per pietà. Racconta i suoi due anni «guadagnati», pienamente consapevole di cosa aveva fatto e di che cosa era «guadagnato». Bisogna farsi forza per giungere all'ultima pagina di questo memoriale della «contrizione», e allo stesso tempo ipocrita.

I suoi parenti, compagni e conoscenti di Otwock - ebrei dell'ambiente della polizia - gli somigliano. E' gente che rotto tutti i legami con il prossimo, per i quali la vita - in fondo vegetativa e commerciale - rappresenta tutto. Senz'anima, crudeli, svuotati. Si muovono come appestati tra gli sciacalli ariani, attenti a che cosa si potrebbe ancora strappare dai contagiati. Come nel libro di Daniel *Il diario di un anno della peste*.

Dopo le grandi pestilenze c'è sempre nella storia più o meno ghi periodi della degradazione di tutti i valori, della confusione e dello squilibrio - o della perdita dell'equilibrio -. E ora? Dopo la peste totalitaria? Alcuni mentori filosofici, predicatori religiosi, ciarlatani politici ci consolano che ormai si è sciolto in aria il fumo della peste totalitaria bruciata per sempre. Giunto a me non credo. Viviamo e *moralmente* in un'epoca segnata a lungo, avvelenata, nonostante le cifre e le prove «lampanti» dell'inarrestabile progresso.

Haring

FATTI E

meglio che l'Italia rinunci al Codice Hammer

ROMA. «Sono assolutamente contro all'acquisto del Codice Hammer parte dell'Italia»: Federico Zeri lancia il suo punto di vista come un guanto di sfida. uno ci garantisce che una volta acquistato sia poi conservato si dovrebbe», spiega il critico, che ricorda: «Il Museo Borghese a Roma ancora chiuso, la Galleria di Brera a Milano in condizioni pietose...».

«Certo - riconosce Zeri -, si tratta dell'ultimo codice di Leonardo ancora recuperabile, un documento importantissimo...». Ma poi gli torna in mente il «fattaccio» che taglia la testa a qualsiasi indecisione: «Il Codice Atlantico (conservato a Milano) è stato danneggiato da cattiva pulitura! Sulla vicenda è stato scritto un intero libro, a New York». Insomma: «Lo Stato impari a conservare i monumenti, i suoi capolavori, poi si potrà discutere di acquisti. Ora sarebbe soltanto un'opera in più a rischio». [AdnKronos]

Pico e Poliziano '400

FIRENZE. «Pico, Poliziano e l'Umanesimo di fine '400»: il tema della mostra in programma da venerdì 4 novembre 31 dicembre alla Biblioteca Mediceo Laurenziana, nell'ambito delle celebrazioni per il V centenario della morte dei due grandi umanisti. Saranno esposti manoscritti, stampe documenti relativi al soggiorno fiorentino di Pico, caratterizzato dalle strette relazioni avviate con i maggiori esponenti della cultura del tempo, Lorenzo de' Medici, Angelo Poliziano e Marsilio Ficino. Sullo figura del Poliziano si terrà un convegno a Montepulciano da giovedì a domenica. [Agi]

Una reliquia per Pasolini

ROMA. Ricordare Pier Paolo Pasolini con «reliquia»: è l'idea di Massimo Consoli, figura storica del movimento omosessuale italiano. Per il 19° anniversario dell'uccisione del poeta, che cade domani, ha fatto preparare duecento sacchettini di stoffa (verde, il colore dei gay) contenenti piccole quantità di terra raccolta all'idroscalo di Ostia, nel punto esatto dove il 2 novembre del 1975 venne ritrovato il cadavere di Pasolini. [AdnKronos]

AL GIORNALE

L'aristocratico non è omofobo; i pericoli del terrorismo islamico

E' l'ambiente che il gay?

Mi stupisce che il prof. Brusca, fidandosi di osservazioni (su soggetti probabilmente appartenenti alla società statunitense attuale) pubblicate su rivista medica, propende a credere che gli «omofobi» siano «di regola» autoritari e conservatori, e pronti a condividere pregiudizi razzistici.

Per quel che sappiamo della Grecia antica - da Atene a Sparta a Tebe a Lesbo -, non erano «omofobi», lì, gli aristocratici più che i democratici; Alessandro Magno, noto bisessuale che voleva equiparazione totale fra greci e orientali, può essere accusato di razzismo, sebbene abbia cancellato la democrazia ateniese.

Quando ci rassegneremo a comprendere l'enorme prevalente importanza dell'ambiente, delle esigenze e tendenze, nel determinare le nostre scelte, i nostri pregiudizi?

Anna Colombo, Gerusalemme

Fondamentalismo contro la pace

Leggendo su *La Stampa* i dettagliati resoconti delle stragi compiute dai fondamentalisti islamici, sia sotto la sigla di Hamas, sia sotto quella del Fis, mi colpisce penosamente la carenza di una effettiva e chiara condanna da parte dei vari commentatori: attoniti e storditi dall'orrore: poco propensi a formulare una esecrazione articolata e argomentata di fronte ad barbare. senso di fatalistica impotenza?

Fa netta eccezione l'articolo esemplare di Fiamma Nirenstein che *La Stampa* del 20 ottobre denuncia i gravissimi pericoli insiti nella paranoia integralista che percorre taluni Paesi del mondo islamico, non solo per il raggiungimento di una pace effettiva nel conflitto arabo-israeliano, per tutta la civiltà e cultura occidentali.

Siamo fronte a una controcultura della violenza indiscriminata, della intollerranza assoluta, che strumento per il raggiungimento dei propri fini, adotta l'eliminazione fisica non solo dell'avversario, di chiunque altro, seppure innocente, possa in qualche maniera intralciare questi fini, o la sua morte possa esser utile per terrore e nel suo ripudio assoluto di ogni ipotesi di dialogo, procede anche all'eliminazione di ogni possibile opposizione emergente dal proprio mondo (vedi l'uccisione degli scrittori islamici più illuminati).

Occorre allora una grande abilitazione di uomini di cultura, di esponenti religiosi di tutte le confessioni e in particolare islamici (qualche timido accenno sembra in realtà già scorgersi), di uomini politici, ecc., per condannare senza ambiguità, [solito] distinguo, questo barbaro terrorismo che si maschera da restaurazione dell'ortodossia islamica; in particolare, la cultura di sinistra, prattutto in passato così radicalmente manichea nel giudicare in merito al contenzioso arabo-israeliano, penso dovrebbe rimeditare il proprio atteggiamento e interrogarsi sui pericoli che il fondamentalismo islamico rappresenta riguardi tutte le più importanti conquiste della nostra civiltà. In questa mobilitazione le donne dovrebbero trovarsi in prima fila, poiché particolarmente duro e riduttivo sarebbe il loro ruolo nella società preconizzata dai fondamentalisti.

prof. **Vittorio Crepaldi**, Venezia

Un aiuto per il Ruanda

Vi scriviamo a nome dei nostri confratelli, i Missionari Saveriani, che la loro gente stanno vivendo la tragedia dei campi-profughi dello Zaire e del Burundi. Viviamo con questa infinità di gente a Goma, a Bukavu, a Muyinga e sentiamo tutto il dramma di questo popolo con il quale condividiamo la vita. Non è necessario parlare di come è la vita in questi campi perché l'avrete visto anche voi. Di fronte a questa disperazione vi chiediamo aiuto. Vorremmo far conoscere la iniziativa «adozione a distanza» degli orfani di questa guerra «centomila bambini in cerca di mamma» e solo con l'aiuto di voi giornalisti potremo portare concreti. Avete già portato a conoscenza di tutta l'Italia nostra tragedia, cercate ora di far conoscere alla gente che è possibile far qualcosa di concreto per quelle migliaia di bambini orfani e abbandoni che sono passati davanti ai nostri occhi. Vorremmo dar loro da mangiare, da bere, la...

Per aiutare un bambino sarebbe sufficiente cifra mensile che per noi italiani è decisamente modesta, nell'ordine delle 30.000 lire (praticamente solo mille al giorno), e questo permetterebbe di assicurargli almeno un pasto giornaliero e medicine alla salute. E' nostra intenzione far confluire gli aiuti di coloro che aiutarci direttamente sul conto corrente postale 204438 della Procura delle Missioni, viale San Martino 8, Parma, indicando la causale: «Adozione a distanza orfani del Ruanda»: questo permetterà di ricevere subito da Parma i necessari.

P. Raimondo Sommacal
Missionario saveriano in Zaire
P. Ernesto Tomè
Missionario saveriano in Burundi

G.d.B.

Ma uccidere animali è violenza

«Gentile signor Del Buono, la prego a nome dell'Associazione Vegetariana Italiana di pubblicare la nostra risposta alla lettera 24-10 del professor Carlo Rossi: «Ci dispiace molto che il professor Rossi abbia dovuto perdere parte del suo prezioso tempo per "difendere anche i diritti dell'uomo" e forse dai vegetariani di imporre le loro sceke. Ma perché si preoccupa tanto se, secondo le sue statistiche, i vegetariani quasi storia dal momento che molti di essi divorano carni di tutti i tipi?».

Carla Dematteis, Torino

GENTILE signora, lascio tutto lo spazio a disposizione del messaggio. «Vorremmo dire all'illustre professore che il vegetarismo è violenza e pertanto non impone nulla a nessuno. Perché, dunque, questi continui attacchi alla nostra scelta di vita quasi che i vegetariani dovessero difendersi da un feroce accerchiamento? Lei cita dati forniti da un istituto di Zootecnia della Facoltà di Agraria o Veterinaria dell'Università, noi ne citiamo altri che provengono dal dipartimento Agricoltura degli Stati Uniti, ma non ci interessa discutere se vita sacrificata inutilmente sia di due o due animali e mezzo. Noi diciamo che è immorale uccidere anche un solo animale, che questa violenza può essere facilmente evitata con vantaggio per la nostra salute e per la salute del nostro pianeta. Una curiosità, professore, lei che è veterinario, conosce gli degli allevamenti intensivi, dei bovini ridotti a macchine da carne e da latte, delle galline stipate in pochi centimetri, degli animali tenuti in vita da ogni sorta di farmaci (con il conseguente pericolo per l'uomo che consumerà il cadavere) fino al tragico trasporto verso il mattatoio che pone fine alla loro vita di torture? In quanto poi alle sue ricette "alternative" a base di cavallette e topi, che si può dire? Egregio professore, è una questione di gusti e soprattutto di etica: si mangi i suoi cadaveri, nessuno glielo impedisce; amiamo vivere in pace con tutti gli esseri presenti sul nostro pianeta e per questa ragione non mangiamo gli animali, come Gandhi, Tolstoj e tanti altri illustri vegetariani».

Ringrazio l'Associazione Vegetariana Italiana per la replica alle affermazioni fatte in questa rubrica dal professor Carlo Rossi, che mi aveva scritto per patrocinare più impegnata vigilanza sui diritti dell'uomo. Spero che per questa volta ci potremo limitare al «botta e risposta», pubblicato, dato che, come sappiamo, le convinzioni in lotta sono inconciliabili.

Oreste del Buono

Se Bruno Rombi diventa Rondi

Nell'articolo su Morovich apparso domenica 30, per un difetto di trasmissione (la colpa è mia, nella fretta dell'ora non ho fatto lo spelling al telefono) il nome dello scrittore sardo Bruno è trasformato sileziosamente in Rondi. Fruttuoso errore, mi consente di dargli più giustizia. Rombi non è soltanto il personaggio che ha riscoperto l'identità di Morovich, quando tutti lo credevano scomparso: ma quello che poi ne ha seguito l'opera, curando la pubblicazione dei suoi ultimi libri, estremo tramite fra lo scrittore fiumano e il mondo, da lui con tanto studio fuggito.

Giorgio Calcagno

Woody Allen e il cavaliere

Leggo su *La Stampa* che Woody Allen, in un'occasione tutta americana e in tutta serietà, avrebbe dichiarato: «Il governo Berlusconi non mi piace per niente». E a questo punto mi domando che cos'altro aspetti, il Cavaliere, per dimettersi con tutti i suoi ministri!

Leonardo Libero, Torino

Fiorella è grande

Ammetto non del tutto imparziale, in quanto instancabile ammiratore di Fiorella Mannoia *come voce* fin dai suoi esordi (e quindi talvolta indulgente determinati testi ed arrangiamenti ante-1987).

Consentitemi però dissentire dalla recensione che Luca Dondoni ha ritenuto di attribuire all'ultimo lavoro di Fiorella («Gente Comune») il 20 ottobre scorso.

Come definire «incidente di percorso» che «non convince» un insieme di canzoni deliziose ed in (certo non «facili» al primo ascolto, ma è quanto ci attendiamo dalla brava interprete), scritte dai vari Bubola, De Gregori, Fossati e Ruggeri?

E dire schiocco» interpretata con Caetano Veloso («Il culo del mondo»)?

Certo, ad ognuno i suoi gusti, ma il tributo di «mediocrità» suona ingratitudine nei confronti di una voce che finisco di affascinarci.

Zamar, Torino

La scrittrice: «Ho dovuto lottare contro mia madre per salvarmi la vita»

Tra amori e rivoluzione, l'autobiografia della Lessing

Doris, la guerrigliera in fuga dai matrimoni

La scrittrice Doris Lessing. Qui a fianco, Fedor Dostoevskij. Sotto, la savana dove la scrittrice passò gli anni della adolescenza

«Lasciai marito e figli per non diventare alcolista»

LONDRA

LA Doris della caparbietà, nata con l'adolescente che ripetevo rabbiosamente a se stessa «Io sarò io», conviveva con la Doris della passività, che aveva accettato di sposarsi in due matrimoni senza amore e vi fece addirittura tre figli. Spuntò quindi la Doris che si convertì al comunismo, con singolare sintesi di ribellione e docilità allo *Zeitgeist*, lo spirito dei tempi. Le tre Doris non potevano piacersi e infatti esplosero con un piccolo botto dal suono domestico, più simile allo sbattere di una porta che a una bomba. Da quel botto uscì la Lessing scrittrice, che senza una lacrima si gettò bruscamente alle spalle i primi trent'anni della sua vita e salpò per Londra.

Under my skin (Sotto la mia pelle), primo volume della sua autobiografia, racconta la giovinezza in Rhodesia, i mariti Frank Wisdom e Gottfried Lessing, i figli John, Jean e Peter, fino all'emigrazione nel 1949. Appena pubblicato in Inghilterra da HarperCollins, è il ritratto di una donna alla vigilia della scoperta di se stessa, dotata di una fede arrogante nelle proprie risorse o una strana, pragmatica incoscienza.

All'infanzia relativamente agiata della Lessing in Persia seguì il trasferimento in Africa: traumatico per sua madre Emily, che aveva portato con sè argenti e vestiti da ballo e finì per metter su casa in una capanna di fango ai bordi della savana, e anche per suo padre Alfred, mutilato della prima guerra mondiale, afflitto dal diabete, da una gamba di legno e dai propri sogni infranti. Il carattere di Doris si temprò ben presto in un antagonismo feroce: «Combattevo contro mia madre per salvarmi la vita».

A quattordici anni, la ragazzina era nel pieno del conflitto, mai risolto, con i genitori, dibattuta tra pietà e ostilità. La sua cocciutaggine venne fuori in tutto il suo rigoglio quando Doris abbandonò la scuola e divenne dattilografa per guadagnarsi l'indipendenza. La sua educazione letteraria non ne risentì affatto: da sola, divorò con puntiglio Dostoevskij, Tolstoj, Stendhal, Mann, Proust, Lawrence, Turgenev. E intanto sognava un futuro avventuroso: «Ero una ballerina, una cantante, disegnavo vestiti, dirigevo night club in città di malaffare. Per lo più facevo la vita bohémienne a Parigi e vagabondavo per le spiagge del Mediterraneo». Fantasticava di «amanti attraenti, eroi ambigui», scriveva poesie e indulgeva alle «febbri del desiderio erotico», che avevano rimpiazzato le febbri romantiche dell'infanzia.

Quell'adolescente orgogliosa della sua sensualità cercò di persuadere un coetaneo a fare l'amore con lei nella savana, ma lui non volle andare oltre i baci. Oggi la Lessing è convinta che «le ragazze dovrebbero essere messe a letto, all'età di 14 anni, con un uomo fino a dieci anni più vecchio di loro, un affettuoso mentore, a condizione che questo apprendistato amoroso finisca. Questo è ciò che avrebbe dovuto succedere a me. Il Desiderio Erotico è una specie di nostalgia di casa, forse di Eden passati. E' una malattia che rende instabili. C'è da chiedersi come abbia fatto questa creatura fiera a sposarsi per cameratismo.

Frank era un impiegato statale che aveva in comune con Doris il razionalismo, l'antireligiosità e gli stessi pensieri sediziosi sul problema dei neri. Non erano innamorati l'uno dell'altra, ma si sentivano fatti della stessa pasta. Questo non era vero, naturalmente, e lei non ci mise molto a detestare la claustrofobica convenzionalità della loro vita coniugale, che ruotava attorno al club dove la sera lui non poteva fare a meno di vedere gli amici, ai tè pomeridiani delle donne e alla comunità bianca di Salisbury.

I due bambini, John e Jean, non trattennero Doris in quell'unione. Fu una decisione tormentosa, ma fu presa. Lei si iscrisse al partito comunista e piantò in asso la famiglia per fare la rivoluzione. Oggi, i denti stretti, difende la sua decisione. In quel matrimonio, dice, «non sarei sopravvissuta. Sarei diventata un'alcolizzata: in quei 4 anni ho bevuto come mai nella mia vita. Sarei vissuta in opposizione a me stessa». Tolsero l'«imperdonabile», l'abbandono dei figli, con il pensiero che la sua prole sarebbe stata amata da altre donne e si spinse a spiegare la sua decisione agli infanti: «Dissi loro che sarebbero poi capito perchè me ne andavo, e che portavo dentro di me un gene fatale che li avrebbe intrappolati, se fossi restata. Un giorno mi avrebbero ringraziata».

Un'avventura di transizione con un sergente della Raf segnò l'inizio della sua militanza comunista, rivisitata nel libro senza un briciolo di misericordia. In quel periodo, la scrittrice condannava tutto: il linguaggio, l'«isterismo», «il fatto che eravamo della stessa pasta degli assassini sovietici e cinesi con la coscienza pulita». La dedizione di Doris alla causa raggiunse l'acme con il suo nuovo matrimonio con un compagno che rischiava l'internamento in quanto tedesco. «Era mio dovere di rivoluzionaria sposare Gottfried Lessing», un tuttopepe marxista che non sognava mai perchè credeva che i sogni fossero reazionari. Puritano, inoltre, «sarebbe stato un ottimo inquisitore». Detestava la letteratura, compresa quella di sua moglie intenta a scrivere il suo primo romanzo, *L'erba canta*. Lei se ne infischiava: abbozzò anche un dramma in cui i minatori neri avrebbero dovuto indossare come maschere le facce caricaturali, razziste, che i giornali rhodesiani attribuivano loro. «Lo spedii a Brecht dall'Inghilterra - ricorda - e lui mi rispose che gli piaceva ma il partito lo criticava più per il suo espressionismo e altri vizi e non avrebbe potuto permettersi di usare delle maschere».

Doris decise di fare un figlio con Gottfried mentre ripeteva a se stessa che nel momento in cui la guerra fosse finita, avrebbe fatto le valigie. Ci vollero ancora quattro anni, un interludio di robusto sensualità con un artista a Città del Capo e la dissoluzione della cellula rossa di Salisbury prima che questa fantasticheria diventasse realtà. Nel 1949 la Lessing divorziò, mise il manoscritto del suo libro in un baule e salpò per l'Inghilterra con il figlioletto Peter. «Non pensai mai alle difficoltà. Sarei stata a Londra con un bambino piccolo e senza soldi? Beh, tutto si sarebbe messo a posto». Il botto di quella porta che si chiudeva dietro di lei era l'atteso segnale del mossiere.

Maria Chiara Bonazzi

Il risparmio è cambiato, cambiate il risparmio.

RISPARMIO DINAMICO

nato dal Credito Italiano per far crescere, valorizzare, proteggere il vostro risparmio.

Risparmio Dinamico è il nuovo, articolato progetto del Credito Italiano che segna una nuova era: quella del dialogo aperto con ogni risparmiatore.
Un dialogo diretto con il consulente per il Risparmio Dinamico, una guida sicura, pronta ad assisterlo e ad orientarlo attraverso i cinque percorsi del risparmio.
1) **La creazione del risparmio,** grazie a semplici trasferimenti automatici che permettono di formare un capitale, senza fatica, anche con importi modesti.
2) **Il premio per il risparmio,** con un aumento del tasso di interesse che scatta quando si raggiunge un certo importo. 3) **La sveglia al risparmio,** quando l'importo accumulato raggiunge i limiti concordati. La banca avverte il cliente per valutare insieme nuove e più interessanti formule di investimento.
4) **La valorizzazione del risparmio,** con possibilità di diversificare il proprio investimento traendo vantaggio dalle varie opportunità offerte dal mercato.
5) **La protezione del risparmio,** grazie ad una gamma di servizi di tipo previdenziale e assicurativo ideali per far fronte con tranquillità al futuro.
Presso gli oltre 850 sportelli del Credito Italiano potrete illustrare le vostre esigenze e ritirare in omaggio l'esclusiva videocassetta Risparmio Dinamico realizzata da Bruno Bozzetto (*).
Vi aspettiamo per farvi conoscere concretamente quanto può cambiare il vostro risparmio.

(*) E' possibile prenotare la videocassetta Risparmio Dinamico telefonando al 144-022008 (L. 444 al minuto + IVA) per ritirarla successivamente presso l'agenzia più vicina.

Crédit
la banca in doppiopetto grigio

Cambiate il risparmio, passate al Credito Italiano.

Parla l'autore, a Lucca: «Andremo in Cina, con artisti specializzati»

La copertina del libro «Il gioco» di Milo Manara. Sotto, Roman Polanski che lo porterà presto sullo schermo in un cartoon

Il fumettista: «Io ho subito pensato a Fellini: ma purtroppo lui era già malato»

Il regista e il disegnatore, nuova coppia già al lavoro

Polanski, sesso a cartoni

Un film con i fumetti di Manara

LUCCA
DAL NOSTRO INVIATO

Milo Manara e Roman Polanski, la provincia di Verona e i tentacoli di Parigi, l'erotismo allegro delle donnine a fumetti e quello crudo di un regista che per colpa del sesso è finito persino in galera. Due mondi che si incontrano su un terreno per tradizione riservato ai bambini: il cartone animato «lungo», quello che i cinema programmano intorno a Natale.

Una sfida che è già più di un progetto. Firmati i contratti, pronta la sceneggiatura, realizzato un minuto «pilota» sul quale Manara sta lavorando per adattare il suo stile alle esigenze dell'animazione: «Fellini diceva che i fumetti sono come farfalle trafitte da uno spillo - racconta -, la magia dei cartoni animati sta proprio nella capacità di rimetterle in volo».

Non è casuale, quell'accenno a Fellini. E non soltanto perché Manara è a Lucca per una mostra che ricorda la collaborazione con il maestro. «Federico sarebbe stato il regista ideale - continua il disegnatore veronese -. All'inizio questo cartoon doveva essere soltanto un esperimento, una specie di gioco. Solo in un secondo tempo i produttori hanno deciso di affiancarmi un grande del cinema. Ho subito pensato a Fellini, ma purtroppo era troppo tardi».

La scelta della produzione (in realtà una coproduzione franco-inglese) cade così su Polanski. Il regista, che ha appena finito di girare «Luna di fiele», accetta a una condizione: la trama dovrà riprendere il tema del «Gioco», il fumetto italiano più tradotto nel mondo, un classico dell'erotismo pensato per il mensile «Playmen», che lo pubblicò a puntate a partire dal 1983 e tradotto in Francia pochi mesi più tardi.

Il lavoro dovrebbe essere pronto per il '96. «L'idea sarebbe quella di andare a Cannes - spiega Manara - ma io penso che non riusciremo ad arrivare nelle sale prima di Natale. Un cartone animato non è uno scherzo, specie per due debuttanti. Polanski ha deciso di girare un video preliminare con attori "vivi". Non è abituato ai disegni, e vuole essere sicuro che le scene siano proprio come le immagina lui. Io disegnerò le scene più importanti e darò le indicazioni necessarie per l'ambientazione: il grosso del lavoro sarà fatto in Cina. Laggiù ci sono studi specializzati nei cartoni animati, con artisti che, oltre a costare pochissimo, hanno un grande rispetto per il segno originale».

La trama del «Gioco» è senza limiti nel porno. Claudia, una pin-up a metà strada tra Carol Alt e Alba Parietti sposata a un vecchio professore, è una specie di sessuofobia bacchettona assediata dal dottor Fez, un guardone deforme che si impadronisce di un rivoluzionario telecomando in grado di scatenare l'eccitazione sessuale. Fez fa credere alla timida Claudia di averla in suo potere e la trascina in una serie di situazioni paradossali: la bacchettona seduce un commesso tra la folla di un grande magazzino, irrompe un prete nel bel mezzo di una festa, si accoppia con un balordo incontrato per caso in un cinema. E non risparmia il proprio cameriere, un bambino figlio di conoscenti, e neppure il cane lupo della guardia del corpo che il marito ha assunto per sorvegliarla. I disegni non lasciano nulla all'immaginazione, in un crescendo di erotismo che si conclude con la sorpresa finale: il telecomando, in realtà, non funziona e la «timida» Claudia ha fatto tutto da sola: «Forse è solo una scatoletta vuota - dice nell'ultima scena -. Ma chiunque ce l'abbia, per favore, la metta sul massimo...».

Scandaloso? «Può darsi - dice Manara - ma io mi rifiuto di raccontare le solite storie che cominciano con un cadavere e finiscono tutte con il cattivo dietro le sbarre. Io non parlo della morte, ma della vita. E la vita, dicevano gli antichi, è l'Eros».

Guido Tiberga

Thriller felino d'animazione

Nel cartone l'attore Klaus Maria Brandauer presta la sua voce al misterioso ed ambiguo gatto Pascal

BONN. Un cartone animato fuori dal «comune» arriva in questi giorni sugli schermi tedeschi. È il thriller felino «La notte dei lunghi artigli» che traduce in immagini la gattomania che ha conquistato i lettori di mystery e polizieschi. Il cartone è tratto dall'omonimo libro di Akif Pirincci, un best-seller che ha conquistato gli appassionati di felini di tutto il mondo, tradotto in 14 lingue, ha venduto 1,5 milioni di copie.

Il film, un cartone di produzione tedesca al quale hanno lavorato oltre 200 disegnatori tedeschi, olandesi, canadesi e sudcoreani, oltre alla versione originale con cast di voci di eccezione: Klaus Maria Brandauer è il misterioso ed ambiguo gatto Pascal, mentre Marie Adorf è il minaccioso gatto cerusico Barbablù, segnato dalle battaglie della vita felina. Francis, l'eroe del romanzo e del film, ha la voce di Ulrich Tukur, mentre Boy George canta la canzone di apertura dell'opera. La produzione del cartone animato è la più costosa del genere mai realizzata in Germania: 15 miliardi di lire.

Francis, il gatto-detective, che si autoproclama il più fantasioso detective del mondo felino è un comune «gatto» troppo a pelo corto. La sua vita trascorre tranquilla a fianco del compagno umano Gustav, un insegnante scapolo di mezza età, separato da Francis non troppo intelligente ma in fondo una piacevole compagnia, occasionalmente quando Gustav ha inaugurato idea di innamorarsi di un essere di sesso femminile, l'amicizia con Francis ne è turbata e il gatto preferisce andare in giro per il mondo dove immancabilmente capitano cose che non dovrebbero capitare.

La «Notte dei lunghi artigli» è un cartone per adulti e ragazzi, che rende in modo simbolico alcuni passaggi troppo sanguinari del libro. Le figure sono disegnate con precisione, così come ricchi di particolari sono gli sfondi in cui si muovono i gatti-personaggio. Dei cartoni di Walt Disney hanno la precisione nei dettagli e lo studio accurato dei movimenti; dei gatti veri conservano gli aspetti «crudeli» del carattere felino. Sono eleganti, sinuosi, ma non mitetti da vezzeggiare come «Gli Aristogatti» e neanche ridicoli e condannati ad essere gli eterni cattivi, come il gatto Silvestro o Tom alle prese con il topo Jerry. Cacciano perché ne hanno voglia, uccidono senza motivo.

Francis, dalla battuta sempre pronta, in una delle sue escursioni s'imbatte in una serie di assassini misteriosi. Gatti morti senza un perché, altri di diversa razza, che vivono meglio del solito. Il thriller felino, che è anche una parodia dell'ideologia nazista della superiorità della razza ariana bionda con gli occhi azzurri, è tratto dal primo best-seller dell'autore Akif Pirincci, figlio di emigrati turchi che vive a Bonn. Nel frattempo Pirincci ha già scritto il secondo best-seller ed è determinato a diventare «prima dei quarant'anni l'autore europeo più venduto».

Francesca Predazzi

Un precedente? «Fritz il gatto»

L'eroe di Crumb, rigorosamente per adulti

TORINO. Francis, il gatto investigatore della «Notte dei lunghi artigli», ha un precedente illustre. Nel 1971, negli Stati Uniti, fu realizzato, con la regia di Ralph Bakshi, «Fritz il gatto», cartoon «per adulti» tratto dalle strisce di Robert Crumb, uno dei maestri del fumetto underground degli Anni Sessanta.

Sulla carta stampata Fritz, micio teppista dalla testa tonda e i denti aguzzi, avido di piaceri, rappresentava una delle voci della contestazione, eroe negativo di forte connotazione politica, pronto al sesso e all'ingiuria. Ed eroe negativo resta anche nel film, pur in una versione più levigata di spiritosa violenza: si sfrena in una grande orgia con più animali consumata in un gabinetto, si batte per il più puro idealismo contro i poliziotti rappresentati da maiali, aderisce prima al potere nero, poi al nichilismo e al nazismo. Finisce abbandonato dai compagni infidi su un traliccio mentre la centrale elettrica esplode. Morto? Neanche per idea: all'ospedale trova il modo di avvincere nelle bende le sue femmine e avviarle gioiosamente all'amore di gruppo.

Fritz, micio teppista dalla testa tonda e i denti aguzzi, avido di piaceri

Tra le invenzioni del film, i corvi neri delle «Black Panthers» e la terrificante repressione dei maiali al termine d'un ingenuo comizio della sinistra.

Ha un precedente anche il film tratto dal fumetto di Milo Manara che porterà la firma di Roman Polanski. Jean-Louis Richard, sceneggiatore di Truffaut (per «Effetto notte» e «Fahrenheit 451»), girò nel 1985, con l'aiuto di Bob Rafelson per le scene erotiche (quello con «Postino suona sempre due volte»), il softcore «Le déclic», destinato a lanciare Florence Guerin, detta, allora, «la nuova Brigitte Bardot», affiancata da Jean-Pierre Kalfan («Finalmente domenica» e «L'amour par terre»).

Manara, però, disconobbe il film tratto dal suo fumetto, perché Rafelson, a differenza del regista francese rispettosissimo dell'originale, volle travisare e cambiare il finale della storia. In «Le déclic», girato in Luisiana, c'è infatti un happy-end appiccicaticcio, in cui il persecutore Fez e la giovane vittima Claudia convolano a giusto eros reciproco, ormai senza bisogno di accessori elettronici, innamorati l'uno dell'altro.

Si dice che l'idea fosse venuta a Manara - abituato a riportare sulla carta per i suoi personaggi i lineamenti di celebrità, da Marina Ripa di Meana a Delon - conoscendo un redattore di Playmen, Franco Valobra, tutt'altro che attante ma di eccezionale successo con le donne. Il «segretario» Valobra si trasformò, sulla carta, nell'apparecchietto portentoso di Fez (con i tratti, manco a dirlo, di Valobra stesso).

Alessandra Pieracci

E Stranamore batte tutti

Raiuno-Canale 5 Continua la guerra delle domeniche

ROMA. Con il cuore si vince, diceva una famosa pubblicità. Pare sia così anche in tv. «Stranamore», il programma di Canale 5 condotto da Alberto Castagna, è ancora in testa alla classifica dei programmi della domenica sera. L'ultima puntata ha avuto 9 milioni e 51 mila spettatori, per uno share del 35,09%. Al secondo posto della serata il film «I pompieri» di Raiuno, con 3 milioni 723 mila spettatori, al terzo «Il nome della rosa» proposto da Raitre, con 3 milioni e 755 mila.

I dati della domenica pomeriggio. La seconda parte di «Domenica in» su Raiuno ha ottenuto 4 milioni e 341 mila spettatori, «Quelli che il calcio» su Raitre 3 milioni e 549 mila, la parte serale di «Buona domenica» (dalle 18,45) su Canale 5, 4 milioni e 632 mila. Alto come al solito l'ascolto di «Novantesimo minuto»: 7 milioni e 467 mila spettatori.

Storia dell'arte e informazione: ne parlano (da domani) le star su Raiuno

La tivù scopre il Rinascimento

Bruno Vespa a Palazzo Grassi; in studio Lasorella

ROMA. Informazione, cultura e spettacolo: è l'ultima sfida della tv di qualità in prima serata. Ha un titolo: «Grandi mostre live» ed è lanciata da Raiuno, prendendo spunto dalle esposizioni italiane. La novità sta nella formula che impegnerà i volti più noti della tv che racconteranno, ognuno secondo il proprio riconoscibile stile, la storia dell'arte. Si parte mercoledì dalla mostra, ospitata dal 31 marzo a Palazzo Grassi, «Da Brunelleschi a Michelangelo: la rappresentazione dell'architettura». Da Venezia condurrà un volto notissimo della tv: Bruno Vespa. Il giornalista illustrerà i particolari dell'esposizione, mentre a Roma, in studio, ci sarà un altro volto familiare: Carmen Lasorella, che introdurrà gli ospiti e coordinerà gli interventi.

Tra gli altri ci sono Maurizio Costanzo, che intervisterà Giuliano Ferrara, considerato un «Machiavelli contemporaneo»; Fabrizio Frizzi presenterà una festa rinascimentale da Sabbioneta; Piero Angela esplorerà il Duomo di Firenze, mentre Vittorio Sgarbi commenterà l'arte di Leon Battista Alberti. Non basta: Andrea Barbato spedirà una delle sue cartoline a Lorenzo De' Medici, Catherine Spaak nel suo «Harem» parlerà della «Donna nel Rinascimento» con Barbara De Rossi e Gaia Servadio, e Arnaldo Bagnasco (uno degli autori insieme a Barbara Dal Corso e Massimo Russo), intervisterà l'architetto Renzo Piano. E Indro Montanelli l'onore di tracciare un parallelo tra Rinascimento e il presente.

Lo sforzo, ha spiegato ieri il direttore di Raiuno, Brando Giordani, è quello di «attualizzare un momento importante della storia italiana, avvicinando il grande pubblico ai grandi temi». I visitatori della mostra veneziana, che chiuderà il 7 novembre, sono stati 250 mila: «Molti per la media italiana - ha sottolineato Paolo Viti, direttore delle attività culturali di Palazzo Grassi - ma pochi in confronto alle potenzialità dell'audience tv; e questa considerazione che ci ha spinto ad accettare la proposta della Rai».

Fra gli altri Barbato Angela, Costanzo, Sgarbi e Montanelli

Catherine Spaak nel suo «Harem» con Barbara De Rossi

Il futuro del programma è un po' incerto: di sicuro per ora c'è solo la seconda puntata, che prenderà spunto dalla mostra ospitata al Guggenheim di New York su «The Italian Metamorphosys» per parlare dell'Italia del Secondo dopoguerra. «Il programma è stato realizzato tra grandi difficoltà - ha detto Mario Maffucci, capostruttura di Raiuno - non solo tecniche ma anche di vita interna dell'azienda. Lo abbiamo ideato e preparato in un momento di grandi cambiamenti e per questo abbiamo dovuto rinunciare anche a qualcosa: per esempio alla presenza di Michele Santoro, che aveva accettato, poi ha declinato l'offerta per rimanere al suo posto in un momento delicato per Raitre». Un nome sicuro per la seconda puntata è Enzo Biagi. [Ansa]

Sceneggiatore di «Urla dal silenzio» e «Super Mario»

Runte ucciso in Giamaica e dato in pasto agli squali

WASHINGTON. Terence Runte, lo scrittore e sceneggiatore di 34 anni, conosciuto soprattutto per aver scritto la sceneggiatura da cui Roland Joffe trasse il film «Le urla del silenzio», sui massacri durante il regime di Pol Pot in Cambogia, secondo il «Chicago Tribune» sarebbe stato ucciso per rapina a ottobre in Giamaica, e il suo corpo sarebbe finito in pasto ai pescecani che infestano la zona. La polizia giamaicana, ha scritto il quotidiano americano, ha fermato un uomo che avrebbe confessato di avere partecipato all'omicidio dello sceneggiatore di Chicago, gettandone poi il corpo in mare in una zona dove gli squali la fanno da padroni. La stessa persona ha portato gli agenti nel punto indicato dove è stato trovata una colonnina di cemento insanguinata intorno alla quale erano legati vestiti che sarebbero dello scrittore. Runte era stato visto l'ultima volta il 17 ottobre. In seguito la sua automobile era stata trovata bruciata al bordo di una strada ma di lui si erano perse le tracce. Lo sceneggiatore aveva realizzato anche lo «script» di «Super Mario Brothers», il film dall'omonimo video gioco che ha spopolato in America.

Di infarto è morto invece Wilbert Harrison, il cantante della Nord Carolina, 65 anni, che compose «Kansas City», uno dei più più importanti pezzi della prima era rock /blues. «Kansas City», registrata in quindici minuti nel 1958, raggiunse immediatamente la testa di tutte le classifiche e vi rimase per due settimane nel maggio del 1959. La canzone, una versione rivisitata di un vecchio blues, è stato in seguito ripresa anche dai Beatles, James Brown e Ann Margret.

[s. n.]

TIVU' & TIVU'

Noiosi, superficiali, rispettosi? Sono i «Misteri» sceneggiati

Di parapsicologia l'Italia televisiva cominciò a sentir parlare all'inizio degli Anni Settanta, quando al «Rischiatutto», guidato con mano ferma e gaffe fulminanti da quel fenomeno di Mike Bongiorno, partecipò il professor Massimo Inardi, parapsicologo di Bologna. Poi, in materia, più o meno tutti si fecero i fatti propri: ogni tanto qualche «speciale», qualche inchiesta su «poltergeist» e telecinesi, qualche parere. Sappiamo, per esempio, che il Divulgator de' Divulgatori, Piero Angela, non crede agli inspiegabili fenomeni. Si dice pure che [illegible] internazionale [illegible] maghi dichiarati, prestidigitatori alla David Copperfield, avrebbe messo in palio una forte somma da devolvere a chi riuscisse a realizzare qualche esperimento in cui non si può trovare il trucco. Ma forse si tratta di una leggenda metropolitana: [illegible] i sensitivi veri non parteciperebbero mai a scommesse. Però gli interessati al tema, affascinante e un po' inquietante, per non dire pauroso, esistono, e lo dimostrano i 2 milioni 750 mila spettatori che si [illegible] guardati la prima puntata di «Misteri», condotta [illegible] Lorenza Foschini su Raidue, complice il solito Bagnasco.

Come accostarsi ad argomenti così delicati in tv? Con l'obbligo di non essere noiosi, di non essere mendaci e possibilmente di far spettacolo. [illegible] detto niente. [illegible] pressappochismo è [illegible] in agguato. Oppure [illegible] orge minacciosa la stanchezza, conseguenza di discorsi troppo [illegible]. Così il programma ha scelto la via della sceneggiatura. Per esempio: c'è una giornalista di «Oggi», Anita Ponsotti, che ha sposato un parapsicologo brasiliano e che si dice convinta di [illegible] accanto a Colly, un bambino morto prima che fosse arrivato il suo tempo, nell'Inghilterra di fine Ottocento. Colly, [illegible] cui la Ponsotti ha scritto anche un libro, non è un fantasma, è [illegible] presenza benevola: materializza gli oggetti, li sposta, [illegible] sentire la sua voce. La protagonista è in studio, ma la vicenda viene ricostruita con gli attori, stile «Telefono giallo» e «All'ultimo minuto». E subito un altro parapsicologo, Pietro Cassoli, sostiene di [illegible] molto scettico, ma parla con tono così aspro da far pensare che ci sia sotto qualcosa: dispute tra iniziati, se non altro. Sempre sceneggiati, si raccontano altri episodi inspiegabili, importati dalla Francia. Dame bianche che [illegible] materializzano per le strade, un dentista malato [illegible] cancro, guarito dalle [illegible] renti della preghiera.

E adesso? Può esserci, fra gli spettatori, qualcuno che si metta a credere nei fantasmi perché gl'ha detto la televisione? Non [illegible] sa mai, spariamo di no: [illegible] parte sua lo Foschini, per «ampliare il quadro», chiede [illegible] pareri a preti, medici, psicanalisti. C'è pure la macchina che fotografa l'aura, la carica [illegible] energia che circonda ognuno di noi: e la Foschini lascia parlare, ha l'aria simpatica e l'aura positiva (ce lo assicurano gli esperti); il vero pericolo della trasmissione sta nella superficialità: subito dopo vengono le insidie della lungaggine (decisamente sbrodolati i servizi francesi). Per [illegible] resto, chissà: basta rispettare la delicata faccenda [illegible] non [illegible] la pretesa di dare delle risposte.

Alessandra Comazzi

I FILM DI OGGI IN TV

Avventure in taxi

Philippe Noiret [illegible] poliziotto [illegible] po' canaglia nella Parigi degli intrallazzi [illegible] Raidue

IL COLORE [illegible] SUOI [illegible]

1991, Raitre alle 22,45; dur. [illegible]

E' l'attesa «prima tv» della serata e merita attenzione particolare perché è l'opera prima [illegible] Antonio Tibaldi, giovane regista italiano formato alla scuola del cinema americano. Il film, che non ha avuto un buon seguito all'uscita nelle sale in Italia, racconta in chiave autobiografica l'approccio alla vita del quindicenne Simon, rinchiuso in collegio dopo il divorzio dei genitori. Il ruolo dell'amatissima madre è sostenuto da una febbrile Judy Davis, già protagonista di «La mia brillante carriera», «Passaggio in India» e del recente «Mariti e mogli» di Woody Allen. Il film è stato girato interamente in Canada.

QUALCOSA DI DON ORIONE

1990, Raiuno alle 23.30; dur. 102'

Enrico Maria Salerno è il protagonista del film biografico di Marcello Siena, sulla vita di Don Orione: il prete che sin da piccolo avvertì una forte vocazione religiosa. Il primo tentativo di entrare in un ordine religioso non gli andò bene: si ammalò, infatti, e i francescani lo rimandarono a casa. Lo accolsero l'anno dopo i salesiani nel monastero di Tortona, dove conobbe Don Bosco. A vent'anni fonda il primo oratorio per bambini: fu [illegible] prima tappa di una vita dedicata alle opere di bene.

IL [illegible]

1984, Raidue alle 0,30; dur. 98'

L'ispettore René Boisrond (Philippe Noiret) e [illegible] canaglia di poliziotto. E' il regista Claude Zidi sollecita l'interpretazione di Noiret, che nella parte, come sempre del resto, si trova a suo agio. L'ispettore, che vive da vent'anni nello stesso quartiere, teorizza l'arte di arrangiarsi: chiede mazzette, organizza intrallazzi, per sopravvivere nella Parigi dei trafficanti, degli immigrati e delle prostitute. L'arrivo di un suo nuovo collega (Lhermitte), rischia di sconvolgere [illegible] suo stile di vita, ma poi l'allievo supera il maestro. Il film, molto amato in Francia, è stato accolto male in Italia. Nel cast ci sono anche Thierry Lhermitte, Reginne e Grace De Capitani.

[illegible] DI NOTTE

1991, Rete 4 alle 20,45; dur. 97'

Quattro episodi di taxisti nel film di Jim Jarmush ambientati a Los Angeles, New York, Roma e Helsinki. Nel primo una agente cinematografica, Victoria Snelling, propone alla ruvida ma simpatica taxista Corky di farla diventare una star. Con scarsi risultati, perché la taxista vuole fare il meccanico e metter su famiglia. Nel secondo, un nero sostituisce al volante un taxista russo per niente simpatico, prende a bordo una cognata nottambula [illegible] ha una furibonda lite. Alla fine ognuno sceglie una strada diversa. Nel terzo episodio, Roberto Benigni, dalle esperienze sessuali variegate, [illegible] convince di essere responsabile della morte di un prete a cui ha raccontato tutte le [illegible] prodezze. Infine, il taxista Milka racconta la sua triste storia di madre mancato a due clienti, che lo accompagnano nella notte. Nel cast, oltre a Benigni, ci sono W. Ryder, [illegible] Dalle e Paolo Bonacelli.

ANTENNA

[illegible]

Arbore ospite d'onore di *Numero uno*, il nuovo varietà di Pippo Baudo dove stasera si sfidano sette segretarie (altri ospiti: Paolo Villaggio, Massimo Ghini e Luca Giurato che balleranno alla Fred Astaire, Raiuno, ore 20,40), Roberto Benigni a *Target* (Canale 5, [illegible] 22,45), Adriano Celentano e *Moka Choc* (Videomusic, ore 22,30), Gianni Riotta e Alain Elkann al *Maurizio Costanzo Show* (Canale 5, ore 23,15), Mia Martini al *Tappeto volante* (Tmc, alle 16,00 e alle 23,00), *In Sentieri* ritorna, dopo due anni, Josh (Retequattro, ore 13), *Chi l'ha visto?* continua a occuparsi della professoressa Annecchino, assassinata in un bosco, e delle due ragazze fiorentine trovate morte a Parigi (Raitre, ore 20,30). Da Mengacci (*Personanni*, [illegible] 17 Retequattro) il caso di una barzelletta sui carabinieri che ha provocato una lite tra due amici: uno, ex-carabiniere offeso, ora chiede scusa all'amico per essere stato troppo permaloso.

[illegible]

Una ragazzina, Marina, di 13 anni racconterà stasera ad *Amici* (Canale 5, ore 20,40) in che modo ha rivelato alla madre di averlo fatto la prima volta.

SALVI

Intorno al cronista d'assalto [illegible] *Striscia la notizia* c'è meno simpatia di quanto potrebbe far credere il sondaggio organizzato la settimana scorsa e l'antipatia che ispira in ogni persona [illegible] Marina Ripa di Meana. Chiambretti lo ha smentito, affermando che non è più tempo di distruggere ma di costruire, e ieri «Il Giornale» gli ha dedicato un breve commento in pagina interna, raccontando che prima di mettersi a fare il vice-Gabibbo, Salvi [illegible] è studiato l'intera collezione di videocassette con Chiambretti. «Se Salvi avesse ancora un po' di tempo da dedicare alle videocassette» scrive il quotidiano «gli suggeriremmo di tornare a guardarle, e notare la diversa disposizione in campo, sua e di Chiambretti. Mentre Fiorino aggrediva si l'avversario [illegible] senza protervia, [illegible] la battuta pronta sul sorriso insolente, con l'aria sornione di chi è davvero capace di sferrare stilettate di parole, il suo tardo epigono si limita a ripetere ossessivamente e brutalmente sempre [illegible] domanda, oltretutto pronunciata con un'evidente cadenza bergamasca che non giova allo stile». Anche Sandro Mazzerioli, inviato [illegible] punta del tg romano, uno che è abituato a mettere il microfono davanti ai testimoni tutti i giorni, dice che lo stile [illegible] Salvi è indegno: al momento del match [illegible] Marina - racconta - s'è sentito per la prima volta nella vita solidale con quest'ultima.

[illegible]

Gli intrecci [illegible] personaggi [illegible] attori delle soap stanno raggiungendo livelli davvero notevoli, in questo momento quattro attori di *Sentieri* si trovano contemporaneamente su *Santa Barbara*.

[illegible]

Giampaolo Cresci mitico capo ufficio stampa della Rai, della dc [illegible] di Fanfani, poi amministratore [illegible] e infine contestatissimo (per via delle mani bucate) Sovrintendente dell'Opera di Roma, è ora direttore del [illegible] di Teleregione. I proprietari di Teleregione sono gli stessi che controllano «L'informazione».

Giorgio Dell'Arti

Foto: Astaire, Fipa di Mesina

I [illegible] DI OGGI

RAIUNO

[illegible] COMUNICATO [illegible]

Telegiornale: 6,45 (8410975); 7 (5061), 7,30 (5468), 8 (6197); 8,30 (3468); 9 (4197); 9,30 (9645587); [illegible] (44245); 12,30 (64371); 13,30 (3826); 18 (88913); 20 (75); 23,20 (1498333); 0,15 (4800048)

[illegible] **Uno mattina**, attualità (0)

[illegible] **Padri in prestito**, telefilm (7861265)

Mio zio Buck, telefilm, *Zio Buck sei un eroe* (9157791)

10,35 Parole e vita. Speciale, attualità. *Santi, come loro*, di Daniela Piccioni (8023488)

10,55 [illegible] [illegible] [illegible] Basilica di Santa Croce a Firenze in occasione della festa di tutti i Santi (3879738)

11,55 Cinema mostre, documenti (7608007)

12,35 La signora in giallo, telefilm. *L'amico fantasma* (7712026)

14 — Tg1 Motori, attualità (42284)

14,20 Prove e provini a Scommettiamo che...? (273130)

14,50 Alla conquista [illegible] West (9515842)

[illegible] **Solitario** (4102826)

15,55 Ecco Pippo (4623791)

[illegible] **L'Uomo Ragno** (4831536)

17,30 Zorro (6130)

[illegible]

18,20 Il viaggio [illegible] tempo (9424158)

19,05 [illegible] ritorni in mente con Red Ronnie (156178)

20,00 Tg 1 - Sport (81602)

20,40 Numero uno Con Pippo Baudo. Regia di Gino Landi. [illegible] puntata (24832736)

23,50 Qualcosa di don Orione, film di Marcello Siena (Italia '90). Con Enrico Maria Salerno, Renato De Carmine (51130)

1,20 Sapere (91003037)

1,50 Doc Music club (7591043)

2,20 [illegible] (57467555)

2,25 Archivio dell'arte. Benevento, vestigia romane (5738482)

2,35 Concerto della fanfara dei bersaglieri (2120288)

3,50 Tg (88751821)

3,55 Di nuovo tanto [illegible] (1258514)

4,45 Doc [illegible] **Club** (2269005)

5,15 Diplomi [illegible] a distanza *Misure elettroniche. Lezione* [illegible] (5713685)

8 — Euronews (70991915)

RAIDUE

Telegiornale: 11,45 (3910420); 13 (24555); 15,45 (8051820); 17 (8435265); 19,45 (2101284); 23,15 (7793951)

8,30 Documenti (2894)

7 — Euronews, attualità (87352)

7,10 Quante storie!

[illegible] **Cartoni - Tom e Jerry** (8961555)

7,35 Antenati, cartoni (1772333)

8 — La [illegible] di Black Stallion, telefilm (51535)

9,25 Lassie, telefilm (1773062)

[illegible]9,55 Il ritorno di Arsenio Lupin, telefilm. *La compagna Tatiana* (8401082)

9,45 Beautiful - Le repliche, soap opera (5465458)

11,30 Tg2 - Tromatre (5678994)

12 — I fatti vostri, varietà (33994)

13,35 Siamo alla frutta, varietà (715536)

14,15 Paradise Beach, soap opera (5491265)

14,50 [illegible] [illegible], [illegible] (3339791)

15,35 La cronaca in diretta, attualità (8663826)

18,05 Tgs - Sportsera (8743401)

18,15 Meteo 2 (9589951)

18,20 In viaggio con Sereno variabile, attualità (367642)

18,35 L'ispettore Tibbs, telefilm. *Amore assicurato* (3826536)

19,25 Calcio. Lazio-Trelleborg. Coppa Uefa. Dallo stadio Olimpico di Roma. (493248)

21,15 [illegible] **Napoli-Boavista** Coppa Uefa (9715886)

23,45 Documenti - L'a[illegible]

0,35 Il commissario, film commedia. Di Claude [illegible] (Francia '[illegible] (6774401)

2,10 Ma la notte. Percorsi nella [illegible]: Sanremo compilation (6831586)

3 — Diplomi [illegible] a distanza Informatica - Matematica - Elettrotecnica - Teoria dei segnali (81904901)

5,30 Divertimenti (81160734)

RAITRE

Telegiornale: 12 (1307); 14 (4196371); [illegible] (59); 19,30 (16130); 22,30 (60197); 0,30 (9118604)

6,45 Lattarerie, documenti (8438371)

7 — Filosofia (41197)

7,05 P[illegible] (8078710)

7,20 Euronews (0425807)

7,35 Sapere (2994994)

8,[illegible] Filosofia (2289401)

8,[illegible] Arcipelago indonesia (7632420)

9,25 Eventi (6966913)

10,15 Artisti allo specchio (5489642)

11 — Anniversari: Masaccio (9401)

11,30 Euronews No commenti (5666420)

11,45 Dizionario: armoni (3914248)

12,30 Tgr - Leonardo (87468)

12,40 Dove sono i Pirenei?, attualità (5987401)

14,00 Tgr - Dall'Italia (147371)

15,15 Derby, sport (4107371)

15,25 Pentathlon (6229517)

15,35 Pallamano (9757401)

15,55 Ippica (525975)

[illegible] [illegible] **tv**, attualità

17 — Parlato semplice, attualità (94807)

18 — Geo, documenti (58081)

18,45 Tg3 - Sport (701082)

18,50 [illegible] Soup, varietà (460536)

20,10 Blob, varietà (8800046)

20,30 Chi l'ha visto?, attualità (55285)

22,45 Il colore [illegible] suoi occhi, [illegible] drammatico. Di Antonio Tibaldi (Italia, '91). Con Judy Davis, Matthew Ferguson, 1ª visione tv. (1242517)

1 — Fuori orario, varietà (8769163)

1,10 Blob, varietà (5519040)

2 — Tg3 - Notte/Edicola (6361729)

2,30 Cartolina musicale (8541127)

2,45 [illegible] c'è [illegible] tra gli [illegible] (Italia, '50). Con Lucia Bosè, Raf Vallone, Folco [illegible] (9092288)

4,25 Omicidio perfetto, film (Usa, '67). Con Nasseruddin Shah (3283956)

5,55 Artisti d'oggi, documenti (67[illegible]37)

6,25 Cartolina musicale (85073192)

6,30 Tg3 - [illegible] (81173260)

CANALE 5

Tg 5: 13 (62197); 17,55 (5255555); 20 (35791), 24 (807763)

8,30 Tg 5 - Prima pagina, attualità (1585772)

9 — Maurizio Costanzo show, varietà (r) (41008264)

11,45 Forum, attualità [illegible] Dalla Chiesa, Santi Licheri, Fabrizio Bracconeri. Regia di Elisabetta Nobiloni Laloni (2515772)

13,25 Sgarbi quotidiani, attualità, [illegible] Vittorio Sgarbi (8010739)

13,40 Beautiful, soap opera con Ronn Moss, Tyla Katherine, Kelly Lang, Darlene Conley (439913)

14,55 Completo [illegible] famiglia, varietà con Alberto Castagna (3545604)

15,25 Agenzia matrimoniale con Martha Flavi (884130)

16 — Dolce Candy (8736)

16,30 Zorro (2826)

17 — Power Rangers (87710)

17,25 [illegible] prova su strada di «Bim Bum [illegible]», con Roberto [illegible] notti, Carlo Secchelli (8756081)

17,30 [illegible] (77333)

18 — Ok il prezzo è giusto!, quiz [illegible] Iva Zanicchi (64352)

19 — La [illegible] della fortuna, quiz [illegible] Mike Bongiorno, Paola Barale. Regia di Mario Bianchi (8178)

20,25 Striscia [illegible] notizia, [illegible] di Antonio [illegible] con Enzo Iacchetti, Ezio Greggio, Giorgio Brocardi (9103604)

20,40 [illegible] di sera, attualità. Con Maria De Filippi (5454536)

22,45 Target, varietà con Gaia [illegible] Laurentiis (8375823)

23,15 Maurizio Costanzo show (383791)

1,30 Sgarbi quotidiani (2606227)

1,45 Striscia la notizia (5810956)

2 — Tg 5 - Edicola, con Fabrizio Summonte (1650161)

[illegible] **Target** [illegible] Gaia De Laurentiis (6806022)

3 — Tg 5 - Edicola (9650901)

3,30 Rotocalco, attualità (2905078)

4 — Tg 5 - [illegible] (1555537)

4,50 Nonsolomoda, attualità (6467424)

5 — Tg 5 - Edicola (7017983)

5,30 Anteprima (4657480)

6 — Tg 5 - Edicola (95106531)

ITALIA 1

Studio Aperto: 12,25 (7417389); 14 (4517); 19,30 (99975)

6,30 Tutti svegli [illegible] Ciao [illegible], cartoni (12905820)

9,[illegible] La piccola grande [illegible]. *Samantha ruba un'auto della polizia*, [illegible] Nell Carter (7765791)

9,45 Ralph Supermaxieroe. *Un mostro nel buio* (3723265)

10,45 T. J. Hooker. *Ladri della strada* (8968772)

11,45 [illegible] magazzini, televendite (3130197)

12,30 Fatti e misfatti, attualità (50828)

12,40 Studio Sport (514623)

12,50 Georgie, cartoni (113178)

13,25 Ciao [illegible] mix (4792888)

13,30 Conan, cartoni (33082)

13,55 [illegible] ciao news (8019642)

14,30 [illegible] è la Rai, varietà (9529975)

16 — Smile, varietà (32371)

16,05 Baywatch, telefilm. *Una vacanza all'inferno*, con David Hasselhoff (5122265)

17,10 Talk [illegible] (675604)

17,45 Il principe di Bel Air. *Uno sporco ricatto*, [illegible] Will Smith (12245)

RETE 4

Tg 4: 11,30; 13,30, 19, 23,45

6,45 Love Boat (3657371)

7,30 Tre cuori [illegible] affitto, telefilm (8178)

8 — Buona giornata (26064)

8,05 Diritto di nascere, telenovela (1788994)

8,30 Pantanal (6178)

9 — Guadalupe (7807)

9,30 Maddalena (61555)

10,30 La casa nella prateria 1ª parte (9284245)

11,35 La casa nella prateria 2ª parte (3916604)

11,50 La parilla, intervista a Osvaldo Laport (71[illegible]71)

13 — Sentieri 1ª parte (37710)

14 — Sentieri, 2ª parte (7265)

14,30 Naturalmente bella (15130)

14,45 La donna del mistero (8396169)

15,45 Topazio (7790002)

16,45 Principessa (3050333)

17,15 Perdonami (6391994)

18 — L'originale 1ª parte (97178)

19 — L'originale 2ª parte [illegible]246)

20,45 Taxisti di notte Con Roberto Benigni, Gena Rowlands, Winona Ryder (9692284)

23,15 I bellissimi: **Il grande odio**, film di G. Nava (Usa '88). Con William Hurt, Timothy Hutton, Francisco Rabal (3033565)

1,[illegible] Rassegna stampa (2630579)

1,55 Tre cuori in affitto, telefilm. *Strip poker* (7564753)

2,20 Top Secret, telefilm. *Il cavallo di Troia* (5691588)

3,15 Mannix, [illegible] (1630901)

4 — Rassegna stampa (8871763)

4,10 Love Boat, telefilm (1750840)

5,05 Rassegna stampa (5735647)

5,15 Mannix, telefilm (9706395)

6 — Top Secret, telefilm (70217956)

TMC

[illegible] SPORTCENTER [illegible]

Telegiornale: 14 (38517); 18,45 (4199823); 20,25 (3696352); 22,30 (5046)

8 — Euronews (9589062)

7,30 Buon Giorno Montecarlo (5910264)

9,[illegible] Natura amica (6826)

10 — Chiamala Tv (44536)

11 — Dallas (19626)

12 — Chiama La Tv (40894)

12,15 Sale, Pepe e Fantasia con De Angelis (7575316)

12,45 Chi Ama La Tv (1364542)

13,30 Tmc Sport (3642)

14,05 [illegible] maisel, film con [illegible] Davis (3880636)

15,55 Tappeto volante (7516401)

17,45 [illegible] Cosa? (9631642)

18,30 Natura ragazzi, a cura di Federico Fazzuoli (85772)

18,45 I 5 Samurai, cartone (993535)

[illegible]9,10 The Lion Trophy Show (8212994)

[illegible] Flair, film 1ª parte con Heather Thomas (15156)

23 — Le Mille e Una Notte di Tappeto Volante (28535)

24 — Montecarlo Nuovo Giorno (54305)

1 — Casa: Cosa? (4172376)

2 — Cnn (27309111)

TELE +1

13,30 Un incantevole aprile (1451420)

15,15 [illegible] capita tutto a me? (3618204)

18,55 Rotta verso l'ignoto (5015023)

19,45 Sister Act (3585517)

23,00 Gli occhi del delitto (42857352)

TELE +2

10 — Concerti di musica classica

20,30 La tavola dei poveri, film (99744420)

TELE +3

7 — Sportcenter

8 — Fitness (2438352)

10 — Coast to [illegible] (470072-22)

[illegible] **Il grande basket** (1848-07)

14 — Coast to coast (849572-84)

18,30 Mondo rugby (703081)

19,30 Telesport (539888)

19,45 Sportime (187710)

20,30 Football N.F.L. (358333)

22,30 La grande boxe, rb. (74-5538)

23 — Obiettivo sci (486081)

23,45 Mondo rugby (4531739)

0,30 Football N.F.L. (9613814-83)

VIDEOMUSIC

14,15 Renato Zero

16,30 Clip to clip (441739)

17,30 Caos time (283333)

18 — Zona mito (358401)

20 — The mix (601284)

22 — Peter Gabriel (485156)

22,30 Moka choc (99686823)

RETE A

Tg: 19,30

19,30 I vostri soldi, [illegible] mia (581401)

[illegible] **Altri Sgarbi** (30371)

21,30 Guerra e pace (38555)

22,30 TgA (23092178)

GUIDA A SHOWVIEW

Per registrare il Vostro Programma TV preferito digitate i Numeri ShowView, stampati accanto [illegible] programmi che [illegible] registrare, sul programmatore ShowView. Lasciate l'unità ShowView sul Vostro videoregistratore ed il programma verrà automaticamente registrato all'ora [illegible]. Per ulteriori informazioni chiamate il nostro numero di assistenza (02) 216.730.70.

Dicitura del Copyright
ShowView è un marchio utilizzato dalla Gemstar Development Corporation. 1993 - Gemstar Development Corp. Tutti i diritti sono riservati.

I CANALI DI SHOWVIEW

Rai1 1; Rai2 2; Rai3 3; Rete4 4; Canale5 5; Italia1 6; Montecarlo 7; Rete A 8; Videomusic 9; Tele+1 13; Tele+2 14; Tele+3 15; Svizzera 16.

CERCASI numero UNO OGNI MARTEDI. RAI

A Parigi il concerto del rubizzo cantante: e le ragazze se lo mangiano con gli occhi

Torna Johnny Hallyday, alcol, ciccia e rock'n'roll

PARIGI
DAL NOSTRO INVIATO

Mentre le star anglosassoni del rock cinquantenne (Mick Jagger, per non far nomi) esibiscono fisico sempre più asciutto e volto emaciato dal salutismo, Johnny Hallyday mette allegria solo a guardarlo, con quell'aria rubizza da salumaio e il panciotto di pelle nera rigorosamente chiuso su una dirompente maestà del ventre, di chiara origine alcolica. Eppure, le ragazze sotto il palco della Cigale se lo mangiano con gli occhi, gli allungano fiori e si ammazzano l'una con l'altra per poter raccogliere l'asciugamano di spugna blu che lui lancia alla folla dopo essersi asciugato il sudore. Il rock, si sa, è feticista: e con le fanciulle il simpaticone francese ci va forte, le sue love stories sono quelle che lo tengono costantemente sui giornali, adesso per esempio, dopo aver divorziato per la seconda volta dalla moglie ventitreenne Adeline Blondieau, si è messo con una più giovane di suo figlio David, Linda Hardy di 19 anni, miss Francia '92, modella cantante e aspirante attrice, che seduta in prima fila nella galleria del delizioso teatrino déco in Pigalle lo ascolta adorante mentre lui le dedica «Gimme Some Lovin'».

Johnny Hallyday festeggia in questi giorni a La Cigale il suo rilancio nella discografia internazionale dopo ben 34 anni di carriera e non rare puntate nelle hitparades di altri Paesi: in Italia, per esempio, andò da Dio nel '62 romanticissima «Retiens la Nuit» e incredibilmente, nell'80, una sua versione dell'«Ave Maria». Come si vede, è un tipo che non si lascia spaventare, né si cura oggi di contravvenire alle regole non scritte della grandeur francese incidendo un disco tutto in inglese, che è come dire arrendersi ai padroni del mondo: cosa che i francesi hanno sempre fatto malvolentieri, imponendo anche per legge un sacrosanto 30 per cento di discografia e programmazione radiofonica nazionali.

L'album di Hallyday che esce in questi giorni si chiama «Rough Town» (titolo di una canzone durissima scritta per lui da Brian Adams) e ha voluto lanciarlo suonando dal vivo, in mezzo al suo pubblico, per la stampa internazionale. E' un disco un po' rock, un po' pop e un po' blues, venuto molto bene: prodotto da Chris Kimsey specializzato in dinosauri rock visto che ha prodotto i penultimi due album degli Stones oltre che svariati lavori dello stesso Hallyday nei tempi lontani in cui collaborava con Hendrix, Frampton e Jimmy Page.

Pare strano che Hallyday abbia solo i 52 anni che denuncia. Ma poi sul palco, la sua verve erompe, in verità più vocalmente che fisicamente: non è uno per le mezze tinte, e sembra perfino che non abbia mai conosciuto la sofferenza, visto che il blues gli esce a gola spiegata, come se cantasse nel solo suo. Quando poi si piega al rock, in lunghe cavalcate nelle quali cita il Jimy Hendrix «Hey Joe» o Chuck Berry o Jerry Lee Lewis, vederlo in azione è spettacolo e si capisce perché lo chiamavano l'Elvis Presley francese: sta ben fermo sul bordo del palco a gambe divaricate e leggermente piegate dentro i pantaloni di pelle nera, e mentre rovescia dall'ugola furibonda una voce potentissima, butta fuori uno sguardo spiritato e ancheggia con quella sua simpatica pancetta, facendo chiaramente intendere alle fanciulle della platea che lui è uno che ci dà. E bisogna sentire le urla isteriche che suscita quando con un tono da gattone spiega: «Sono contento di cantare in questo posto piccolo, perché possiamo stare più vicini».

Il tratto più manifesto del concerto è la sua vitalità scatenata e forse un po' disperata, con la quale sembra trattenere per la coda il tempo maledetto che si ostina a correre. In Francia, Hallyday è un po' come da noi Celentano: però mentre il Nostro Divo tiene famiglia e va in tv, lui continua a vivere una vita spericolata da rockstar, ha un pendente all'orecchio e tanti capelli ancora biondi, si veste e canta da giovane riuscendo a non uscire dall'universo dei ragazzi. Una specie di monumento nazionale anche nella hitparade resta il numero uno nonostante canti in inglese: «Rough Town» è già in alle classifiche del Paese.

Marinella Venegoni

A differenza delle segaligne star anglosassoni l'ex marito di Silvie Vartan mette allegria. Rilancio discografico dopo 34 anni di carriera

I SUOI NUMERI

1,83 METRI D'ALTEZZA
780 CANZONI REGISTRATE DAL 14 MARZO 1960
80 MILIONI DI COPIE DISCHI VENDUTI
18 ALBUM DI PLATINO CHE HANNO VENDUTO MILA COPIE
400 TOURNEE EFFETTUATE
15 MILIONI DI PERSONE STIMATO DI SPETTATORI AI CONCERTI
6 LINGUE NELLE QUALI HA CANTATO: FRANCESE, INGLESE, ITALIANO, SPAGNOLO, GIAPPONESE, TEDESCO

Johnny Hallyday mentre canta tutto vestito di pelle, col giubbotto chiodato: 52 anni e una grande, pasciuta vitalità

Incasso record per il film di Benigni

«Il mostro» è stratosferico 6 miliardi in 4 giorni

«Flintstones» al 1° posto assoluto
Va bene anche «Il postino» con Troisi

ROMA. Cifre d'incasso record per Roberto Benigni: nell'ultimo week-end «Il mostro» ha infatti messo in crisi le sale cinematografiche e le pizzerie di Roma, prese d'assalto dagli spettatori del dopo spettacolo.

In quattro giorni soltanto nelle grandi città, «Il mostro», coprodotto, diretto e interpretato dall'attore toscano, ha incassato 6 miliardi e 100 milioni. Una cifra stratosferica se si considera che l'altra novità della settimana, «Lo specialista» della coppia Sylvester Stallone-Sharon Stone (tutta muscoli ed eros), non ha raggiunto il miliardo. Soltanto a Torino il «duo» star americane ha battuto Benigni. Il record d'incasso, comunque, l'ha stabilito «Il mostro», domenica all'Odeon di Milano: 54 milioni e 612 mila lire.

Subito dopo nella settimana (24-30 ottobre) ci «Forrest Gump», con Tom Hanks, due miliardi e 255 milioni; «The Flintstones», miliardo e 600 milioni; «Quattro matrimoni e un funerale», un miliardo e 37 milioni, seguiti da «Lo specialista» con 938 milioni, e «Il corvo» con 922 milioni. Notizie confortanti anche sul fronte dei film italiani: regge bene «Il postino» con Massimo Troisi, che nella scorsa settimana ha portato a casa 713 milioni che gli consentono di conservare il terzo posto con 11 miliardi e 112 milioni nel box-office assoluto della stagione 1994-'95: il 1° posto spetta invece a «The Flintstones» 13 miliardi e 400 milioni.

In questo inizio della stagione è mancato l'evento americano. Lo scorso anno alla vigilia della festività dei Santi si è vissuto il boom di «Jurassic Park» di Steven Spielberg, che il 31 ottobre aveva già incassato nelle principali cento città italiane 13 miliardi e 300 milioni, seguito da «Il fuggitivo», protagonista Harrison Ford, con 17 miliardi e 219 milioni, mentre «Sud» occupava con 3 miliardi e 153 milioni l'ottavo posto. Adesso Steven Spielberg sta già lavorando al «Jurassic Park 2» che dovrebbe essere pronto entro la fine del 1997. Tra l'altro c'è da sottolineare che «Jurassic Park» con i suoi 31 miliardi e 389 milioni strappò nella passata stagione il primato degli incassi proprio a Roberto Benigni che lo deteneva dalla stagione 1991-'92 con «Johnny Stecchino» che aveva raccolto 28 miliardi e 609 milioni.

Benigni nel «Mostro»

Ernesto Baldo

PLATEA 7 GIORNI

Il «Flauto» nella Bottega di Maag Gino Paoli comincia da Monfalcone

«Sei personaggi in cerca d'autore» di Pirandello debutta stasera al Teatro Adua di **Torino**. Con Virginio Gazzolo, Olga Gherardi, regia di Nanni Garella. Allo Juvarra, ciclo «Da Eduardo alla nuova Napoli», dal 3, la compagnia I Teatri Uniti in «E...litoranea», da De Filippo, con Toni Servillo. Prima nazionale al Carignano il 7 di «Timone d'Atene» di Shakespeare, con Massimo Venturiello, Paolo Graziosi.

Donizetti di **Bergamo**: stasera «L'italiana in Algeri» di Rossini. Tra gli interpreti Simone Alaimo, Cristina Pastorello. Orchestra I Pomeriggi Musicali di Milano direttore Angelo Campori, regia di Bepi Morassi.

«Il pensare che c'era il pensiero», spettacolo di canzoni e monologhi scritto, interpretato e diretto da Giorgio Gaber da stasera al Valli di **Reggio Emilia**. Coautore Sandro Luporini.

Al Contatto di **Udine** «Commedia del poeta d'oro, con bestie», di Giuliano Scabia, con Emanuele Carucci Viterbi, Rita Maffei, regia di Alessandro Marinuzzi.

In scena fino al 6 novembre al Teatro Kismet OperA di **Bari** «Uccelli», da Aristofane. Con Luca Cirasole, Monica Contini, regia di Marco Martinelli.

Francesco Salvi, Marco Guadagno e Silvia Irene Lippi nel cast di «Carne di struzzo», in scena al Manzoni di **Roma** fino al 13 novembre. Regia di A. Vianello.

«Vetrina Europa» Al Parco di Parma dal 2 al 5. La manifestazione ideata dal Teatro delle Briciole propone lavori di compagnie da Francia, Svizzera, Olanda e Cecoslovacchia.

Prima nazionale il 2 al Manzoni di **Pistoia** «L'asino d'oro» interpretato e diretto da Paolo Poli.

Anteprima a «Terza Repubblica» il spettacolo di e con Claudio Bisio e Petrella. **Lungiano** (Forlì).

Al Ciak di **Milano**, dal 2, Pino Ammendola e Vincenzo Crocitti in «Uomini sull'orlo di crisi di nervi», di Galli e Capone, regia di Alessandro Capone. Al Teatro Verdi il 4, debutta la nuova produzione del Teatro del Buratto, «Fly Butterfly», fra un'idea di Stefano Monti. Recitano Cristina Perversi, Nicoletta Guasti.

Al Teatro alla Scala, il 5, debutta Alessandra Ferri con Manuel Legris in «L'histoire de Manon», balletto con le coreografie di Kenneth MacMillan. Orchestra diretta da Paul Connelly. Fino al 6 novembre repliche all'Elfo di «Peer Gynt», da Henrik Ibsen, con Corinna Agustoni, Roberto Anglisani diretti da Marco Baliani.

Il canto Qawali di Nusrat Fateh Ali Khan viene presentato il 3 al Teatro Storchi di **Modena**. Coro di canto dell'Abbazia di S. Maria della Scala di Noci.

A **Casciano Val di Pesa**, dal 5, seconda edizione del convegno «Delle lingue del teatro», organizzato dalla Compagnia Arca Azzurra Teatro. Tel.055/807.63.49.

«Il flauto magico» di Mozart debutta il 4 al Comunale di **Treviso**. Cantano Eldar Aliev, Wonjun Lee, Darina Takova. Orchestra Filarmonia Veneta diretta da Peter Maag, regia di Susanna Attendoli.

Tournée. **Gino Paoli** inizia la tournée italiana domani a Monfalcone: venti concerti nei maggiori teatri italiani. Lo spettacolo è ispirato al suo ultimo album «King Kong». **Fleshtones** oggi a Roma, il 4 a Firenze, il 5 a Gaiais di Aviano (Pordenone). **Youssou N'Dour** debutta il 3 a Milano, il 4 a Roma, il 5 a Perugia. **Harry Connych Jr.** il 6 a Milano. **David Byrne** il 2 a Milano, il 3 a Bologna, il 4 a Firenze, il 6 a Bari. **Mango** il 4 a Milano e il 6 a Roma. **Spin Doctors** a Milano il 6, **Anna Oxa** il 5 a Parma, A Padova, il 4, primo appuntamento della rassegna «Contro d'Arte Jazz». Al Teatro Pio X è di scena **Elvin Jones Jazz Machine**. **The Crusaders** stasera a Roma, il 2 a Brescia, il 3 a Padova, 4 a Riccione, 5 a Porto Recanati (Macerata). **Irene Grandi** oggi a Parma, il 4 insieme a **Paolo Vallesi** a Vigliano d'Asti, il 5 a Torino, il 6 a Casnate, il 7 a Viareggio. **Pooh** da stasera e fino al 5 a Milano. Serata pro Cuba il 4 a Sesto S. Giovanni. **Nomadi, Rats, Massimo Bubola, Disframma** e altri artisti. Unica data in Italia, stasera a Imola, dei **Brecker Brothers**.

Udine: «Poeta d'oro, con bestie» di Scabia

Gli animali parlano (e sono romantici)

L'attore Emanuele Carucci Viterbi in un momento dello spettacolo

UDINE. In attesa di un teatro comunale promesso da trent'anni (ma, pare, in fase di inizio lavori), questa città con abbonati agli spettacoli di prosa su meno di centomila abitanti si alimenta di soluzioni provvisorie. L'ultima e il cosiddetto Teatrino delle Meraviglie, scatola lignea ricavata dallo scenografo Andrea Stanisci e dal regista Alessandro Marinuzzi dentro un edificio al della città e recentemente regalato alla medesima. Dentro questa scatola dipinta di bianco a fiorellini un centinaio di spettatori si prende posto intorno a una pedana praticabile circolare alta mezzo metro da terra e larga altrettanto, attraversata da un'altra pedana a forma di 8; altri sette-otto siedono dentro gli occhielli di questa pedana. La singolare struttura è stata concepita in funzione del testo da rappresentare, che è intitolato «Commedia del poeta d'oro, con bestie», autore Giuliano Scabia. Come presto si capisce, l'intera operazione ha il carattere di una duplice sfida, beninteso in chiave sorridente, da un lato contro l'assenza di luogo per spettacoli, che pertanto viene creato con visibile e simpatica economia di mezzi, dall'altro contro la quasi polemica irrappresentabilità di un testo che porre grossi problemi, ma che poi riesce a far funzionare lo stesso. Oltre a prevedere molti personaggi, la più gran parte dei quali sono animali parlanti, il lavoro di Scabia presenta infatti nemmeno l'appiglio di una vicenda ma piuttosto facilmente, ma è una risoluta dichiarazione di sogno, di fantasia romantica, che nel suo respingere gran parte del linguaggio scenico può far pensare agli esperimenti talvolta affascinanti del francese Valère Novarina, non a caso citato nel programma di sala. Il fatto sembra riguardare un poeta che decide di scrivere una commedia per la sua innamorata; e questa commedia, assistiamo o meglio che viene raccontata fra i commenti di certe bestie parlanti (un asino, un lupo, un cervo bianco, ecc.), comincia col canto di un uccello azzurro interrotto da una fucilata e continua altro poeta convalescente per grave ferita d'arma fuoco, quasi un uccello dalle ali spezzate che però dopo varie prove riuscirà a spiccare il volo. Posso aver frainteso qualcosa, ma non importa, chè Scabia tiene soprattutto a creare immagini, e poeticità che egli stesso ogni tanto ironicamente sembra volar contraddire insinuando qualche particolare pedestre, riferito a funzioni corporali non proprio angeliche.

Ora, il punto dello spettacolo con cui Teatro Contatto inaugura la sua stagione sta proprio nella tener dietro alla sequela di spunti e invenzioni, magari razionalizzarli; ed è una scommessa vinta. Tre soli attori Emanuele Carucci Viterbi alto, stempiato e composto, Pietro Faiella piccolo, rosso e dinamico, e l'energica Rita Maffei, dànno voce a tutti i personaggi, animali e non, muovendosi incessantemente lungo le suddescritte pedana e passerella secondo evoluzioni spesso suggestivamente accompagnate dalle musiche di Paolo Terni e aiutando la fantasia con oggetti piccoli e grandi, fantocci e altri accessori fatti in casa, da armadi e da botole. Le metamorfosi sono facilitate dall'uso di didascalie parlate - «dice l'asino», fa un attore, e un altro parla con la voce appropriata; in questo caso, con accento friulano (la Maffei). Questo può inizialmente fare un po' l'effetto del film televisivo raccontato per radio ai non vedenti, ma in compenso si ammira l'eccellente coordinazione del terzetto. Un bel dura poco; questo si limita saggiamente a 75', ed è molto gradito dai presenti, tanto che le repliche previste fino al 13 novembre potrebbero estendersi.

Masolino d'Amico

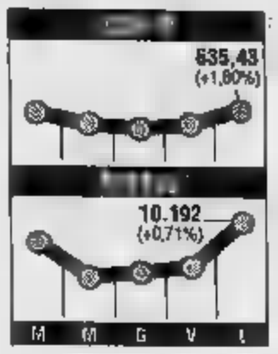

La Borsa consolida il rialzo

Trascinata dalle ricoperture e dall'euforia i titoli del comparto bancario, Piazza Affari è riuscita a consolidare il rialzo di venerdì e l'indice Mibtel ha chiuso a quota 10192 con un progresso dello 0,71%. L'indice Mib ha guadagnato l'1,78% e quota . Gli scambi si mantenuti livelli dei giorni scorsi non lo sciopero degli sportelli bancari e il ponte festivo. Gli affari sono concentrati su blue chip e bancari. Le offerte pubbliche acquisto annunciate, quelle del Credit sul Rolo, o solo ipotizzate, quella della Comit sull'Ambroveneto, hanno infiammato la borsa: dopo mesi di attività ridotta, finalmente - dicono nelle sale operative delle - qualcosa su cui lavorare davvero. Tutti i principali titoli bancari coinvolti in quella che la borsa definisce la risistemazione del sistema bancario, sono stati al centro acquisti, perlopiù da parte degli investitori istituzionali italiani e della speculazione professionale.

Lira stabile sui mercati

La lira ha registrato modeste oscillazioni rispetto alle quotazioni di venerdì nei riguardi delle valute antagoniste. D'altra parte lo sciopero dei dipendenti degli istituti di credito, caduto tra due festività, ha reso estremamente rarefatta l'attività. Anche dai mercati esteri sono scorse indicazioni con il dollaro che nelle battute finali della giornata è apparso più calmo dopo il forte progresso di venerdì. Il biglietto verde è infatti terminato contro a 1,5060 - 1,5070 rispetto a 1,5100 - 1,5110 e contro yen a 97,10 - 97,15 contro 97,25 - 97,35 di venerdì. Nei confronti della lira il dollaro, che ha segnato il punto più alto della rilevazione della Banca d'Italia a 1545,98, ha concluso giornata a 1.542 - 1543 contro 1544 - 1545 dell'ultima quotazione di venerdì. Dal canto suo la lira ha registrato un frazionale miglioramento nei confronti del marco, indicato a 1022 - 1023 contro 1023,20 di venerdì.

LA STAMPA

ECONOMIA E FINANZA

Martedì 1 Novembre 1994 25

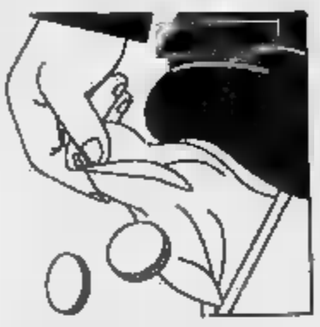

Scende al 2 per cento l'aliquota di rendimento per gli enti previdenziali da privatizzare

Manovra: la parola passa alla Camera

Partiti, Bossi silura il governo

ROMA. La Finanziaria giovedì in aula. Quasi interamente riscritta, dopo il lungo della commissione Bilancio terminato nella serata di ieri, e non senza qualche polemica. E' il caso dell'articolo 19 del disegno di legge collegato alla finanziaria, dal quale è stralciata con il voto favorevole di Lega Nord, Progressisti e Ppi, la norma che tagliava le agevolazioni fiscali alle attività commerciali dei partiti, come ad esempio le feste.

Sanità. Un nuovo litigio tra il ministro, Raffaele Costa, e il governo ha caratterizzato la giornata ieri sul fronte modifiche alla sanità. In mattinata il sottosegretario Luigi Grillo ha annunciato un'ulteriore modifica al maxiemendamento del governo: taglio di 200 miliardi, non di 500, dello stanziamento in capitale per il fondo sanitario nazionale. Il ministro Costa, sicuro di una cancellazione totale taglio, dopo rassicurazioni personali fattegli domenica pomeriggio dal presidente Berlusconi ha commentato, seccato: «Apprezzo buona volontà del governo. Se fossero stati sufficienti 300 miliardi lo avrei detto già prima. Mi attiverò, quindi, affinché l'assemblea di Montecitorio ristabilisca l'equilibrio violato». Le modifiche approvate due giorni fa prevedono, invece, l'esenzione dal ticket per bambini fino a 6 anni ed adulti con 65 anni e reddito complessivo inferiore a 70 milioni, nonché per invalidi, malati gravi, titolari di pensioni al minimo con 60 anni e disoccupati con reddito basso. Per l'esenzione basta l'autocertificazione sul retro della ricetta. Approvato anche il calo a mila lire del ticket sulla ricetta per una prestazione, mentre sale a 6 mila quello su ricette più prestazioni farmaceutiche o relative a specialistica e diagnostica. Verrà inoltre ridotto dal al il guadagno delle farmacie sui medicinali e tagli 3% al 12% per tutti i prodotti appartenenti alla fascia A. Infine, le Usl hanno due mesi per disattivare gli ospedali con meno di 120 posti letto.

Previdenza. La novità riguarda gli enti in via di privatizzazione. Nel testo originario del decreto, erano esclusi dalla riduzione dell'aliquota di rendimento. Con l'emendamento approvato ieri anche questi enti, come Inpgi e Inpdai, dovranno assoggettarsi alla riduzione al per il 1995 e all'1,75 per il 1996, come tutti gli altri regimi. Per i giornalisti, ad esempio, significa dover lavorare dieci anni più per arrivare allo stesso livello di pensione. In compenso, per i regimi autonomi, non varrà la norma che abbatte del 3% annuo il trattamento di pensione per chi lascia il lavoro prima dell'età pensionabile. Le altre modifiche introdotte riguardano l'aumento di un anno ogni mesi dell'età per la pensione di vecchiaia che da luglio '96 sarà di 62 anni per gli uomini e 57 anni per le donne, mentre nel '95 verrà riconosciuta tutti l'inflazione reale e non quella programmata, scatto primo gennaio 1996.

Agevolazioni parlamentari. Tarda sera la commissione ha approvato le norme contenute nell'articolo 19 del disegno di legge collegato. I parlamentari, i membri del governo e della Corte Costituzionale pagheranno per intero - e non più solo sull'85% della percepita - le tasse su indennità e pensioni. Lo stralcio della norma riguardante la tassazione delle attività commerciali e delle feste di partito ha provocato una dura polemica. Critici i commenti all' esito del voto del portavoce di An Francesco Storace e di Tofani. Storace ha definito «vergognoso» l'atteggiamento della Lega.

Condono. Chi la regola con il pagamento dei contributi previdenziali, potrà sanare la propria posizione versando entro il 31 marzo '96 i contributi relativi periodi evasi aggiungendo somma interessi pari al 17% annuo fino del 50%.

Possibile anche il pagamento in un massimo di 5 bimestrali entro il 30 novembre 1995 maggiorate degli interessi. Per quanto riguarda il condono edilizio, è stato reintrodotto il condono per gli abusi di necessità al quale il Senato aveva riconosciuto il requisito di necessità ed urgenza.

Pubblico impiego. Via libera all'orario spezzato per i dipendenti pubblici, uffici aperti anche il sabato la possibilità di recuperare il giorno di riposo. Bloccate le per sei mesi tranne che per gli enti locali bilanci non dissestati.

Flavia Amabile

LE NOVITÀ PER SANITÀ' E PREVIDENZA

[nel testo approvato dalla Commissione Bilancio]

PAGA IL TICKET. Bambini fino a 6 anni e adulti più 65 anni e reddito complessivo inferiore a 70 milioni. Invalidi, malati gravi, titolari di pensioni al minimo con 60 e disoccupati reddito basso.

QUANTO . Scende 3000 il ticket sulla ricetta per una prestazione ma sale a 6000 lire quello ricette più prestazioni farmaceutiche o relative a specialistica e diagnostica.

DEI FARMACI. Ridotto dal al 3 % il guadagno farmacie sui farmaci e tagli 3% al 12% per tutti i prodotti fascia A.

. Aumenta un anno ogni mesi l'età per la pensione di vecchiaia che da luglio 1995 sarà di 62 anni per gli uomini e 57 anni per le donne.

ADEGUAMENTO . Nel '95 verra' riconosciuta a tutti l'inflazione quella programmata, scatto al primo gennaio 1996.

. Dal 1° gennaio '95 l'aliquota di rendimento sarà 2% e scenderà all'1,75% nel '96 per tutti, anche per pensioni erogate enti Inpgi e le notarili e dei dirigenti inizialmente escluse dall'omogeneizzazione.

. Chi lascerà il lavoro meno anni di contributi o prima di aver raggiunto l'età pensionabile, subirà penalizzazione del ogni anticipo. Non sono sottoposte a questa penalizzazione i fruitori di pensioni erogate da che non gravano sul bilancio dello Stato, coloro che hanno già raggiunto i 37 anni di contribuzione o che il lavoro per invalidità o prepensionamento aziende in crisi.

Il ministro del Lavoro Clemente Mastella

Il ministro Sanità Raffaele Costa (a sinistra) e del Tesoro Lamberto Dini

PROPOSTA

Nel futuro dell'Enel una rete di telefoni

L nazionalizzazione dell'energia elettrica fu il punto d'arrivo un lungo approfondito dibattito. Oggi, la privatizzazione dell'Enel rischia invece di risolversi in una colossale occasione mancata, attuata i necessari approfondimenti e unicamente per soddisfare le esigenze di cassa Tesoro, le quali management, sindacati e partiti indossano le vesti di conservatori che trent'anni fa ammantavano gli industriali elettrici. Allora produrre energia e renderla disponibile su tutto territorio era una necessità posta dall'accelerata industrializzazione del Paese. Oggi l'interconnessione livello continentale rende l'energia commodity; progettazione, costruzione e gestione di centrali attività che possono essere vantaggiosamente lasciate a imprenditori terzi, da mettere in con tra loro. La terziarizzazione dell'economia richiede anche parte delle aziende energetiche un cambiamento di missione e mentalità, centrate più sulla fornitura un servizio che sulla produzione di un bene. Questo è l'obiettivo che non si deve mancare.

Oggi si confrontano due tesi: privatizzare l'Enel in blocco com'è, oppure mettere sul mercato separatamente aziende ottenute dallo scorporo delle attività produzione, tra e distribuzione. E' uno scontro tra destra e sinistra, ma tra chi crede nel mercato e chi Gnutti contro An nella maggioranza, Cavazzuti e Visco Angius nel pds. Qu scontro presenta due rischi: il primo è di portare ad un nulla di fatto. Il secondo è di distogliere dall'immaginare un salto di qualità ancora più coraggioso, che lanci l'azienda grande operatore nel mondo dei servizi. L'occasione c'è, ed è rappresentata dal libro verde comunitario liberalizzazione delle infrastrutture telefoniche a partire dal 1° gennaio 1998, che nei prossimi giorni verrà reso pubblico. La proposta è che fin d'ora venga assegnata la concessione per la seconda infrastruttura telefonica che l'Enel vi concorra. L'Enel ha molti titoli per farlo con successo: entra fisicamente in tutte le case, dispone già una sua rete telefonica, con la telelettura dei contatori si appresta a realizzare una rete di raccolta di informazioni, dispone di competenze tecniche di valore e un adeguato cash-flow. Questa anche in Germania è strategia alcune utility elettriche; in Inghilterra una filiale delle tionsl Grid ha steso 3500 chilometri di fibra ottica utilizzando i piloni dell'alta tensione.

In tal modo si avrebbero numerosi vantaggi:

1. Credibilità internazionale per l'Italia: mentre viene contestato lentezza con la quale procede il processo di privatizzazione di liberalizzazione, per una volta anticiperemmo una decisione peraltro obbligata. E dalla nostra credibilità dipende anche il differenziale sui tassi di interesse rispetto agli altri Paesi europei.

2. Maggiori introiti per il Tesoro: incasserebbe il corrispettivo della ; valore dell'Enel da privatizzare risulterebbe ciononostante aumentato; quello di Stet non sarebbe significativamente ridotto, dato che comunque fra perderebbe il monopolio dell'infrastruttura.

3. Una volta assegnata all'Enel una missione orientata ai servizi, separare il settore della produzione di energia, privatizzandolo separatamente dal resto dell'azienda, perdendo carattere punitivo perché risponderebbe ad una logica di specializzazione.

Rimarrebbe certo il problema di separare le attività di trasmissione e di distribuzione introdurre concorrenza in quest'ultima: a questa si potrebbe provvedere sia potenziando le aziende municipalizzate, sia imponendo con l'Authority la trasparenza dei costi distribuzione, e quindi la possibilità di confronti competitivi tra diverse aree geografiche. Può una proposta provocatoria. Ma rispetto alle attuali polemiche essa si pone un obiettivo di efficienza-paese maggiore di quello che ciascuno dei due fronti mira oggi a conseguire.

Franco Debenedetti

LO STATO STRINGE I CORDONI

Falsi invalidi, parte la fuga

Già trecento hanno preferito rinunciare

ROMA

FIOCCANO le prime rinunce alla pensione di invalidità. Sono già 300 su 15 mila, rinunce spontanee a qualsiasi trattamento pensionistico di invalidità, indennità accompagnamento incluse, piovute nel giro di un mese alla direzione generale dei servizi vari pensioni di guerra del ministero del Tesoro.

Solo settembre scorso, infatti, i tecnici hanno iniziato a passare al setaccio tutto il materiale confluito dall'indagine che segnalò 33% dei 15 mila invalidi esaminati, fosse fasullo. l'esito dell'operazione è probabilmente legato anche ad un altro fattore: per accelerare i controlli e per evitare che il tutto possa arenarsi nel magnum della burocrazia, Tesoro ha proposto a tutti gli invalidi sospetti una sorta di patteggiamento. Lo Stato infatti consente di scegliere tra la rinuncia alla conseguenze se non quella di perdere immediatamente la pensione di invalidità e la possibilità andare avanti nell'accertamento. Il rischio è però quello, nel fosse confermato il sospetto, di dover restituire anno di invalidità o di venire licenziati in tronco in caso si fosse stati assunti, pubblici e privati.

Sul fronte legislativo intanto qualcosa comincia a muoversi. Ha già passato il voglio del consiglio dei ministri, infatti, e sarà presentato a giorni alle camere, ddl governativo per una disciplina dell'invalidità civile. E il governo, dopo moltissime riunioni tecniche, sembra però avere optato per la linea morbida.

Nessun taglio alle indennità di accompagnamento, come da più parti richiesto nel corso del tempestoso dibattito sull'invalidità dell'agosto scorso, ma semplicemente l'obbligo una dichiarazione di responsabilità nel caso si usufruisse di una degenza a carico dello Stato. Una cosa molto diversa da quanto avrebbe voluto lo stesso ministro del Tesoro, Lamberto Dini, che aveva invece ipotizzato in una delle bozze messe a punto sul tema, un tetto di reddito oltre il quale non si sarebbe potuto accedere all'indennità di accompagnamento: sarebbero rimasti perciò esclusi dal beneficio, cui far ricorso per gravissimi motivi motori, tutti i redditi superiori a 50 milioni annui, 70 milioni se cumulato con quello del coniuge.

Ti comunque detta precise direttive circa l'incompatibilità delle prestazioni, tra quelle erogate dal ministero dell'Interno ad invalidi civili, ciechi e sordomuti con quelle a carattere diretto, concesse per invalidità causate dalla guerra, dal lavoro dal servizio, lasciando però all'invalido la possibilità optare per la soluzione economicamente più favorevole.

Il governo ha cercato inoltre ridurre drasticamente i tempi di attesa per gli accertamenti e ha voluto basare il controllo sull'invalidità essenzialmente sull'autocertificazione sulla dichiarazione di responsabilità per chi detenga l'indennità di accompagnamento e fruisca di ricoveri a titolo gratuito. Si spriscono però le sanzioni carico dei falsi invalidi. In caso di dichiarazione o di certificazione falsa, si legge infatti nel nuovo ddl, i titolari del beneficio non solo sarebbero soggetti alle sanzioni penali ma sarebbero obbligati alla restituzione tutte le somme già percepite, oltre agli legge in vigore prevede solo la restituzione dell'ultimo anno di pensione.

Berlusconi: è un'ipotesi da considerare

ROMA. Anche per Silvio Berlusconi quella delle gabbie salariali è strada percorribile. Secondo il presidente del Consiglio, per risolvere il problema della disoccupazione giovanile (che in certe zone tocca 50%) «bisogna avere il coraggio di guardare a tutto ciò che può essere positivo per la creazione di nuovi posti di lavoro». Per questo motivo, insiste, bisogna discutere con tutte le parti sociali per verificare «se ci debba essere per forza il principio del pari salario Nord al Sud, dove condizioni di vita sono diverse e la vita Per Berlusconi, ese potessimo far sì che per i giovani, in certe zone depresse, gli stipendi e i salari potessero essere inferiori a quelli delle altre zone del Paese, certamente le imprese sarebbero incentivate a impiantare nuove indu in queste regioni. dico che probabilmente i giovani Sud preferirebbero un salario un po' inferiore, ma un lavoro». Berlusconi poi che alla negli stabilimenti Fiat di Melfi si è parlato soprattutto del Mezzogiorno: delle infrastrutture e delle agevolazioni per stimolare l' prenditorialità, la creazione di piccole imprese.

Il presidente dell'Inps Mario Colombo

Domani consiglio «importante». E Molinari: adesso non soccorro il Rolo

Banche, la Comit scende in campo

Nel mirino forse Ambrosiano o Bna

MILANO. Mentre a Bologna i vertici del Credito Romagnolo preparano la battaglia difensiva contro l'Opa del Credito Italiano a Milano si profila un altro assalto. Per il momento ipotetico, e tutto da verificare, fondato sulla notizia che, per domani, è convocato un consiglio di amministrazione di Comit, definito «importante». Di lì a immaginare il lancio di un'altra Opa il passo è automatico. Se lancio, su chi diretto? In Borsa gli operatori non hanno dubbi: l'obiettivo è Ambroveneto, il progetto di Opa è già pronto, altro frutto della pianza di Ariberto Mignoli.

Ma poiché il segreto, se segreto esiste, è ben custodito, si potrebbe anche pensare a bersaglio meno , per esempio la Bna. Una grossa che libererebbe il Credit dal fardello della sua partecipazione bloccata da qualche anno nel gruppo di Giovanni Auletta Armen Ma che dovrebbe tuttavia trovar d'accordo il presidente della Banca di Roma, Pellegrino Capaldo.

Ieri, fiutando il vento, la Borsa ha acceso i riflettori su Ambroveneto, salito dell'8,09%, e su Comit che ha guadagnato il 2,4% Bene anche il Romagnolo, progredito dell'1,61%, e il Credit che, nonostante le forti che dovrà impegnare nell'Opa, è chiuso in rialzo dello 0,52%.

Se e Ambroveneto è la bella preda, si può dar per certa l'apertura di un secondo fronte di guerra. Il presidente Giovanni Bazoli, oltre a dichiarare ufficialmente che il patto sindacato è compatto e sicuro, non è stato con le mani in mano.

Tra Vicenza, Parigi, Padova, Brescia e Verona, le linee roventi si sono intrecciate fitte consultazioni, nel dell'identità veneta e della guerra di religione. Ed è chiaro che dalla fermezza dei Crédit Agricole e di Giorgio Zanotto dipenderanno le chances di Bazoli.

Mentre Ambroveneto alza i vessilli, a Bologna il presidente del Rolo Emilio Ottolenghi non chiude occhio da giovedì, nuto dalla solidarietà spirituale del Cardinal Biffi. Le da fare sono ime. Scegliere i consulenti per la battaglia societaria, gli avvocati per quella legale, garantirsi la fedeltà dei grandi azionisti sindacati.

Decidere cosa far partire subito, per esempio una denuncia su certe quote superiori al non segnalate tempestivamente come prescrive la legge Consob. E trovare alleati pronti a scendere in campo. Perché è chiaro che, a meno che il Romagnolo non resista solo per alzare il prezzo della (e non sembra questa oggi l'intenzione), è necessario trovare spalle forti che offrano ai soci alternative e più allettanti prospettive.

Ieri, pur con smentita, una velata ammissione di disponibilità è venuta dal presidente di Cariplo, Sandro Molinari. «In diver- ioni si è parlato di Cariplo, e qualche volta in maniera appropriata» ha osservato Molinari. «Anche in questo caso il ruolo di cavaliere bianco è per il momento attribuibile a Cariplo. Per ora non esiste alcuna ipotesi di questo tipo. Vedremo in futuro. Certo, il Rolo è una banca molto valida che rappresenta una realtà interessante». «Per il momento» e «futuro» i passaggi che lasciano intravedere possibile ruolo della Cassa nella faccenda, a fianco di altri. L'identikit di questi «altri» ben si adatta all'Istituto guidato da Luigi Arcuti. Ma qui si entra in un ambito politico e il gioco si fa più grande. Un commento più è venuto dal Provveditore generale del Montepaschi (altro gruppo vicino a Imi e Cariplo), Vincenzo Pennarola: «Credo che d'ora in avanti le operazioni di concentrazione bisognerà portarle avanti. Bisognerà vedere questa andrà in porto».

Intanto, altre voci si levano, come quella della Lega che, per bocca di Gianmaria Galimberti, esprime perplessità sull'Opa ostile. L'Adusbef ha poi inviato esposto alla Procura di Milano chiedendo di verificare se sia stato «insider trading» nel passaggio di azioni Rolo immediatamente prima che l'Opa del Credit fosse resa pubblica. A Bologna, infine, il commercialista Giorgio Melo si è messo allo testo di un gruppo di 150 piccoli azionisti, decisi a tutelare, tra i due litiganti, i loro interessi.

Sacchi

BANCO DI NAPOLI

La Fondazione: resti Ventriglia

ROMA. Ferdinando Ventriglia potrebbe restare al Banco di Napoli. Questa è almeno la richiesta che il consiglio d'amministrazione della Fondazione ha formulato ieri al ministro del Tesoro Lamberto Dini. Il consiglio, presieduto da Gustavo Minervini, secondo l'agenzia di stampa Radiocor, ha chiesto a Dini di respingere le dimissioni con le quali Ventriglia, attuale direttore generale, avrebbe dovuto concludere oggi la sua pluridecennale carriera al top del sistema bancario. La richiesta a Dini è stata votata dal consiglio d'amministrazione a maggioranza su proposta del vicepresidente, Roberto Marramma. La motivazione della richiesta riguarderebbe «la necessità di mantenere una continuità in una fase difficile per la banca».

A sinistra Sandro Molinari, sopra Lionello Adler, presidente Comit

A Casablanca Usa ed Europa promettono una banca regionale per i Paesi arabi

I Grandi lanciano il ponte Nord-Sud

Un accordo tra l'Eni e Sonatrach sul gpl-propano
Per il gas algerino si studiano «usi innovativi»

L'amministratore delegato dell'Eni, Franco Bernabé

CASABLANCA
DAL NOSTRO INVIATO

Un clima di misurato ottimi- accompagna, oggi, la conclusione del primo vertice economico del Nord Africa e Medio Oriente. Nella grande sala anfiteatro del Palazzo di Re Hassan II, difeso da una cerchia massiccia di alte mura verdastre, un migliaio politici, finanziari e businessmen di mezzo mondo hanno messo a punto una serie di progetti destinati a rinsaldare il binomio pace-sviluppo economico. Il primo, più ambizioso, è la messa sui binari della Banca regionale, destinata a finanziare con capitali pubblici e privati, sulla falsariga di quanto fa la Berd nei Paesi dell'Est europeo, le iniziative di sviluppo nella regione del Mediterraneo. Certo, non è stato centrato completamente l'obiettivo al primo colpo, come speravano forse Israele, qualche Paese arabo e anche gli Stati Uniti. La resistenza degli europei e anche dei ricchi emirati petroliferi del Golfo ha smorzato fretta e gli entusiasmi avviando il progetto su scadenze o rapide. E' stato istituito un comitato esperti che entro sei mesi farà il punto sull'iniziativa e precisera il calendario di realizzazione di questo indispensabile volano finanziario per lo sviluppo.

La dote iniziale (almeno dieci miliardi dollari) dovrebbe essere fornita da Usa, Europa e Paesi arabi. Con l'esplicita speranza che un rinnovato clima di pacificazione nella regione medio orientale, abbinato ad iniziative di liberalizzazione degli scambi e dei mercati e di privatizzazioni, faccia tornare a casa almeno in parte quei seicento miliardi di dollari che soltanto negli ultimi dieci anni gli sceicchi del petrolio hanno continuato investire in Occidente. E' massa di denaro che, potenziata almeno in parte dai risparmi sulle spese militari, potrebbe davvero avviare un processo sviluppo economico in una regione di circa trecento milioni di persone che sopravvivono uno standard di vita del cinque per cento rispetto ai livelli occidentali.

A corollario di quest'iniziativa, l'agenda stilata a Casablan- prevede la realizzazione di un libero mercato dei beni e capitali in tutta l'area, poi la creazione di un Ufficio regionale per lo sviluppo turistico e infine di una Camera di commercio congiunta. E' una sfida ambiziosa che naturalmente non ha visto tutti i partecipanti al vertice di Casablanca sulle stesse posizioni. Gli europei temono infatti di essere tagliati fuori dall'attivismo americano; i Paesi arabi, fra quelli del Nord Africa, del Oriente medi- e del Golfo, non sono certo sempre sulla stessa lunghezza d'onda. E alla molteplicità di progetti cooperazione regionale presentati da Israele, i palestinesi contrappongono l'ambizione «di agire da partner», come sostiene il ministro dell'Economia dell'Olp, Abu-Ala - «e non solo beneficiari della generosità altrui», facendo sempre andare pari passo le tappe di ricostruzione economico i progressi politici, come ha sostenuto Arafat nel suo intervento, a partire dall'incontro di lunedì prossimo con Rabin incentrato sulle elezioni che l'Olp vorrebbe tenere entro fine novembre.

Si tratta dunque sfida gigantesca e ambiziosa, sulla quale devono confrontarsi anche i Paesi europei perché, come ha ricordato lucidamente l'amministratore delegato dell'Eni, Franco Bernabè in un intervento al summit, «senza un adeguato sviluppo economico, l'immigrazione da quest'area potrebbe causare insostenibili pressioni sul sistema sociale dell'Europa» nei prossimi anni.

L'Eni, il maggior operatore in tutto il bacino mediterraneo, è impegnato con numerosi progetti di sviluppo fra cui quello del «gasdotto della pace» che partirà dall'Egitto, attraverso la striscia Gaza, fino in Israele, Libano e Turchia, oltre al metanodotto fra Meghreb e Gibilterra in via completamento. Alla conferenza di Casablanca, Bernabè ha annunciato anche un importante accordo la Sonatrach (l'ente di stato algerino per l'energia e il petrolio) per lo sfruttamento dei pro- dei giacimenti algerini. Un accordo, ha specificato Bernabè, permette di incrementare la collaborazione tra Eni e Sonatrach e di aprire la strada ad maggiore utilizzo di una terza fonte energetica (dopo petrolio e gas): il gpl-propano che «finora è stato considerato una fonte minore». L'accordo prevede infatti uno sviluppo di «usi innovativi» del gpl-propano. Tutto questo a riprova della fiducia che l'Eni nutre, al di là dei sanguinosi sussulti del fondamentalismo islamico, nella prosecuzione a lungo termine del suo ruolo di partner principale dell'Algeria.

Paolo Patruno

FLASH

Btp: 4500 miliardi a tassi in

Forte richiesta dei rendimenti in lieve calo nelle aste relative ai Btp triennali e quinquennali godimento 1° agosto '94. Sono stati aggiudicati 2500 miliardi di triennali e 2000 miliardi di quinquennali, a fronte di richieste pari, rispettivamente, a 4969 e 4253 miliardi. I titoli anni aggiudicati al prezzo di 93,50 lire per ogni 100 di valore nominale; tasso annuo lordo dell'11,62% e netto del 10,26% (contro l'11,78% ed il 10,42%). I quinquennali sono stati aggiudicati al prezzo di 89 lire; tasso lordo dell'11,89% e netto del 10,51%. Collocamento supplementare di Btp 6,50% a 3 e 5 anni, riservato agli specialisti.

Fondiaria, s'indaga su acquisto

Le modalità con le quali i vertici di Fondiaria e della Ferfin gestirono il 1990 e il 1992 l'acquisto del 90% delle azioni della compagnia d'assicurazioni Bavaria, sono al centro dell'inchiesta aperta dalla procura di Firenze sui bilanci dello ciety assicuratrice fiorentina.

Ambroveneto, «Cdb» ancorati i Bot

Il Banco Ambrosiano Veneto lancia i Cdb, i certificati di deposito ancorati al Bot. E' la prima volta che questo prodotto finanziario, il cui rendimento è legato alla dinamica del tasso lordo dei Bot a 12 mesi, si affaccia sul mercato italiano. Prenotazioni entro il 4 novembre.

Sciopero bancari, ieri adesione oltre il 90%

L'adesione allo sciopero dei bancari, per protestare contro il mancato rinnovo del contratto, avrebbe superato il 90%. «Le aziende bancarie - dicono i sindacati - in questo momento si assumono una grave responsabilità. Non esistono motivi plausibili per infliggere alla clientela questi disagi».

Muller Weingarten incorpora N. Mecfond

La Muller Weingarten Ag, dopo due anni di trattative, ha acquisito l'azienda meccanica Nuova Mecfond (affiliata al per cento all'Iritecna).

Infos imprenditore

Le attività aziendali della Infos Telematica (gruppo Fornara) sono state acquistate dalla Infos Italia, costituita dall'imprenditore americano Tom Kinch.

Nuovi uffici Tokyo

Ferrari in Oriente punta Shanghai

MARANELLO. La Ferrari punta all'Estremo Oriente che, a fine anno, rappresenterà il terzo grande polo delle vendite (il 18% delle vendite totali delle casa di Maranello), dopo Stati Uniti e Germania. Nell'area che dal Giappone all'Australia, attraverso Hong Kong, Thailandia, Singapore, Malaysia, Cina, Taiwan e Nuova Zelanda nell'ultimo anno si è registrato un incremento 50% delle immatricolazioni. Presto alla concessionaria di Pechino si affiancherà quella di Shanghai e di Taiwan e un nuovo ufficio a Tokyo. 1995 sarà la volta nuove concessionarie in Indonesia e India.

In questi giorni, approfittando della trasferta del team di F1 in Giappone e in Australia, Niki Lauda presenterà, a Hong Kong, la F355. Alesi e Berger incontreranno invece i clienti al circuito del Monte Fuji e il 10 novembre la F355 e la 456 GT saranno presentate a Sydney.

Cambia la tendenza dopo cinque anni di perdite

Aerei, ora le compagnie tornano a vedere utili

ROMA. I bilanci delle compagnie aeree mondiali in nero, anche se di stretta misura. Al termine 1994 - secondo il rapporto annuale dalla Iata, l'associazione che raggruppa 222 vettori internazionali - le compagnie nel loro insieme potrebbero registrare un utile di bilancio per una cifra vicina a un miliardo di dollari, l'1% del volume d'affari complessivo delle compagnie. La cifra è modesta se si tiene conto che il minimo, per corretto andamento dei bilanci, è del 5-6% per questo settore che movimenta, assieme all'indotto, mille miliardi di dollari che coinvolge 22 milioni di occupati. L'importante è che si sia invertita la tendenza negativa registrata negli ultimi cinque anni. Nell'ultimo triennio, nel pieno di una crisi senza precedenti nella storia dell'aviazione civile, le perdite globali sono ammontate a 15,6 miliardi dollari (4,1 miliardi nel '93).

Il rapporto Iata prevede anche crescita del 6,6% annuo nel traffico passeggeri nel periodo 1994-1998: in quell'anno il dei passeggeri trasportati sulle rotte internazionali dovrebbe salire a 418 milioni di unità, i 3 milioni dello scorso anno. Ancora più dinamico il trend del settore merci. La crescita media annua prevista nel quinquennio nell'ordine del 9%, stimata 15,5 milioni di tonnellate trasportate nel 1998, a fronte dei 10,1 milioni registrati nel 1993.

Un'eventuale ripresa, poi, non sarà omogenea. Le previsioni '94-'98 della Iata segnalano infatti grande crescita nel traffico passeggeri per l'area nord-asiatica (+9,5%) e sud-asiatica (+9,3%), e livelli più contenuti per l'Europa (+6,6%) e soprattutto il Nord-America (+4,7%).

ORDINE MAURIZIANO

ESTRATTO AVVISO GARA

L'Ordine Mauriziano di Torino indice distinte procedure di gara per addivenire all'aggiudicazione delle sottoelencate derrate alimentari occorrenti per anni due agli Ospedali Mauriziani di Valenza Po e Lanzo Torinese:
Spesa presunta biennale
1) Frutta, verdure fresche e patate L. 510.000.000 Iva inclusa; 2) Carni L. 626.000.000 Iva inclusa; 3) Latticini L. 159.600.000 Iva inclusa; 4) Latte fresco intero (Osp. di Valenza) L. 22.000.000 Iva inclusa; 5) Latte parzialmente scremato Uht (Osp. di Lanzo) L. Iva inclusa; 6) Uova L. 8.000.000 Iva inclusa; 7) Pane L. 24.800.000 Iva inclusa; 8) Grissini L. 25.000.000 Iva inclusa; 9) Pasta L. 20.000.000 Iva inclusa; 10) Riso L. 5.400.000 Iva inclusa; 11) Olio L. 35.400.000 Iva inclusa; 12) Pesci L. 14.000.000 Iva inclusa; 13) Pomodori pelati L. 8.000.000 Iva inclusa; 14) Acque Minerali L. 17.200.000 Iva inclusa.
Per le forniture di cui ai numeri 1 e 2 si procederà a licitazione privata ai sensi dell'art. 6 comma 3 e dell'art. 7 comma 4 lettera a) e b) del D. Lgs. 358/92 e con i criteri di aggiudicazione previsti dall'art. 16 comma 1 lettera a) (prezzo più basso) del citato D. Lgs.
Le domande di partecipazione per gare di numeri 1 e 2 (una per ogni gara a cui si intende partecipare) dovranno essere in carta legale e in busta chiusa, in conformità all'avviso di gara inviato all'Ufficio Pubblicazioni Ufficiali Comunità Europee e alla Gazzetta Ufficiale Repubblica Italiana in data 25/10/1994 e dovranno essere inviate all'Ordine Mauriziano Ufficio Protocollo - Via Magellano 1 10128 Torino e pervenire entro e non oltre le ore 12,00 del giorno 17/11/1994.
Le modalità per le domande di partecipazione alle gare n. 1 e 2, nonché i documenti per la valutazione delle condizioni imprenditoriali ed economiche richieste ai partecipanti descritte nel bando di gara pubblicato sulla Gazzetta Ufficiale Cee e sulla Gazzetta Ufficiale della Repubblica Italiana
Il gara integrale potrà essere ritirato presso il Servizio Provveditorato dell'Ordine Mauriziano - Via Magellano 1 - 10128 Torino, durante l'orario d'ufficio.
Per le derrate di cui al n. 3 si procederà a licitazione privata ai sensi dell'art. 56 del D.P.R. 696/79 e con i criteri di aggiudicazione di cui all'art. 58 punto 2 lettera a) (prezzo più basso) del citato D.P.R.
Per le restanti derrate nn. 4-5-6-7-8-9-10-11-12-13-14 si procederà a trattativa privata ai sensi dell'art. 68 punto 8 del D.P.R. 696/79.
Le ditte o società interessate a partecipare procedure per l'aggiudicazione delle alimentari nn. 3-4-5-6-7-8-9-10-11-12-13-14 sono invitate a presentare relativa domanda (una per ogni a cui si intende partecipare), redatte su carta legale e in busta chiusa con indicazione del mittente e dell'oggetto di gara al seguente indirizzo: Ordine Mauriziano - Ufficio Protocollo - Via Magellano 1 - 10128 Torino entro e non oltre le ore 12.00 del giorno 17/11/1994.
Alla domanda di partecipazione dovrà essere allegato certificato C.C.I.A.A. di data non anteriore ai 6 mesi e l'elenco delle principali forniture effettuate nel triennio 1991/1992/1993.
Le ditte o società inserite nell'Elenco Fornitori dell'ente dovranno comunque presentare la suddetta domanda di partecipazione.
Per eventuali informazioni telefonare al Servizio Provveditorato dell'Ente nell'orario d'ufficio. Tel. 011/508.02.29 - 506.02.80.
Il presente avviso non vincola in alcun modo l'Amministrazione.
IL DIRETTORE GENERALE avv. Gian Paolo Zanetta
IL DIRETTORE prof.ssa Paola Cavigliasso

ORDINE MAURIZIANO
TORINO
Estratto di avviso di gara

L'Ordine Mauriziano di Torino indice una gara a licitazione privata ai sensi dell'art. 9 comma 3 e art 7 4 lettera a) e b) del D. Lgs. 358/92 per la fornitura di ossigeno terapeutico liquido e gas terapeutici ed industriali vari occorrenti agli ospedali Mauriziani di Torino, Valenza e Lanzo per un periodo di anni tre a partire dal 1/1/1995.
Le domande di partecipazione su carta legale ed in busta chiusa in conformità all'avviso di gara inviato all'Ufficio Pubblicazioni Ufficiali della Comunità Europea ed alla Gazzetta Ufficiale della Repubblica Italiana in data 25/10/1994 dovranno essere indirizzate all'Ordine Mauriziano - Ufficio Protocollo - Via Magellano1 - 10128 Torino e pervenire entro e non oltre le ore 12,00 del giorno 17/11/1994.
La busta esterna dovrà recare la dicitura: «Domanda di partecipazione a licitazione privata forniture ossigeno e gas terapeutici».
Il criterio di aggiudicazione della fornitura è quello indicato dall'art. 16 comma 1) lettera a) del D. Lgs 358/92
L'avviso di gara integrale potrà essere ritirato presso il servizio Provveditorato dell'Ordine Mauriziano - Via Magellano 1 - 10128 Torino durante l'orario d'ufficio.
Il presente avviso non vincola l'Amministrazione.
Torino li 25/10/1994
IL DIRETTORE GENERALE avv. Gian Paolo Zanetta
IL PRESIDENTE prof.ssa Paola Cavigliasso

RETTIFICA

Nella pagina "Imprese, notizie e commenti" curata dall'Unione Industriale di Torino pubblicata ieri 31 ottobre, è stata erroneamente indicata la prima scadenza

Anziché
LUNEDI' 7 NOVEMBRE
la scadenza IVA relativa al terzo trimestre '94
deve intendersi:

GIOVEDI' 3 *FISCALE* - IVA liquidazione e versamento trimestrale relativo alle operazioni del trimestre luglio, agosto e settembre

COMUNE DI MANTOVA
IL SINDACO
rende noto che è stato pubblicato sulla G.U.R.S. n. 37 del 17.9.94 e sulla Gazzetta CEE e S del 21.9.94 il bando di gara ed Asta Pubblica per il "Servizio di informatizzazione servizi demografici e specificatamente - fornitura di macchine ed attrezzature per l'informatica e l'elettronica, software e servizi di informatica - per l'ampliamento del sistema informativo comunale attivando l'informatizzazione dei servizi demografici del comune" - B.A. L. 698 593.000.
La gara avrà luogo il 7.11.1994 alle ore 11.00.
IL SINDACO Salvatore Lombardo

VENDO
PIATTAFORMA AEREA
della Ditta Bono altezza m con jeep con navicella allungabile 3,5 m girevole a 360 gradi con gruppo elettrogeno allo stato
Tel. 0182/51964

Per la pubblicità su LA STAMPA
publikompass
10126 TORINO - Corso M. d'Azeglio 80 (011) 65.211 - 652500

PROVINCIA DI CUNEO
DI

La Provincia di Cuneo - Corso Nizza n. 21 - (tel. 0171/44451) - (telefax 0171/698620) intende procedere, mediante licitazione privata con la procedura di cui agli Artt. 1 - lettera a) e 5 della Legge 02/02/1973, n. 14, mediante offerta di prezzi unitari, all'appalto dei lavori di costruzione del sovrappasso della S.P. n. 22 a ferrovia Cuneo-Mondovì in località Borgo San Giuseppe, in prosecuzione della S.P. n. 21.
MASSIMO CHE SUPERARE : Lire 1.184.857.600=.
- E' richiesta l'iscrizione all'A.N.C. alle categorie: 4 almeno per Lire 750.000.000= e 17 almeno per Lire 750.000.000=.
- Sono ammesse a partecipare alla gara le Imprese non iscritte all'A.N.C. aventi sede in uno Stato della CEE alle condizioni previste dagli Artt. 9 e 10 del D.L.vo 19 Dicembre 1991, n. 406.
- Finanziamento delle opere: Mutuo Cassa Depositi e Prestiti - Fondi del Risparmio Postale.
- Pagamenti sulla base di acconti a termini del Capitolato Speciale d'Appalto.
- Tempo di esecuzione delle opere: giorni 365 naturali consecutivi.
- Raggruppamento di Imprese: è applicabile la normativa Art. 22 seguenti del D.L.vo 19/12/1991, n. 406.
- Termine svincolo offerte: 120 giorni data presentazione.

Le Imprese interessate possono chiedere di essere invitate alla gara inviando domanda redatta in lingua italiana, su carta in competente bollo, alla Provincia di Cuneo - Segreteria Generale - Corso Nizza n. 21; detta domanda dovrà pervenire entro NOVEMBRE 1994.
Le richieste di invito non vincolano l'Amministrazione appaltante.
Gli inviti saranno spediti entro 120 giorni dalla pubblicazione del presente avviso sul B.U.R. Piemonte.
Cuneo, li 25.10.94
IL PRESIDENTE Prof. Giovanni GIACALLA

IL TERZO MERCATO

Banco di San Geminiano e San Prospero 133200; Banca San Paolo di Brescia 2900; Cassa di Risparmio di Bologna 22200-22400; Electrolux 70000; obbligazioni Costa C. B. [illegible]. WARRANT: Cbm Plast 99 16,50; Costa C. [illegible] di Risparmio 600; Italcementi 330; Silir 130; Fochi 94/95 800-830; Comit 770-820.

LE BORSE ESTERE

Amsterdam (Aex) 412,62 (+0,87%); Bruxelles (Bel-20) 1375,26 (+0,25%); Francoforte (Dax) 2071,53 (+1,53%); Hong Kong (Hang Seng) 9646,25 (-2,84%); Londra (Ft-se 100) 3097,4 (+0,44%); Madrid (Generale) 296,30 (-0,01%); Parigi (Cac 40) CHIUSO; Sydney (Generale) 2044,6 (+1,16%); Tokyo (Nikkei) 19989,60 (+0,83%); Zurigo (Swiss Market) 2506,5 (+0,64%); New York (Dow Jones) 3908,12 (-0,57%)

QUOTAZIONI BOT

Scadenza titoli	Giorni	Prezzo	Tasso
[illegible]-94	27	99.422	7.850
30-12-94	57	98.774	7.950
30-01-95	88	98.108	8.000
28-02-95	119	97.393	8.250
30-03-95	147	96.839	8.250
28-04-95	176	96.265	8.650
30-05-95	208	95.411	8.309
[illegible]	225	94.796	8.450
31-07-95	270	94.019	8.600
30-08-95	300	93.366	8.600
29-09-95	330	92.430	8.800
30-10-95	361	91.983	8.900

LIRA INTERBANCARIA

Periodo	Denaro	Lettera
Overnight	8.250	8.375
Call	8.250	8.500
T/N	8.125	8.250
S/N	8.125	8.250
1 Settim.	8.250	8.375
2 Settim.	8.250	8.375
1 mese	8.375	8.500
2 mesi	8.625	8.750
3 mesi	8.750	8.875
6 mesi	9.125	9.250
9 mesi	9.625	9.750
12 mesi	10.000	10.125

A cura dell'Istituto Bancario San Paolo

FONDI D'INVESTIMENTO

ITALIANI

Fondo	28-10	27-10
Adriatic Bond	N.D.	17002
Adriatic Americ.	N.D.	17708
Adriatic Europe	N.D.	17366
Adriatic Far East	N.D.	14875
Adriatic Global	N.D.	17918
Agos Bond	10670	10580
Agrifutura	16410	16395
America	17438	17258
America 2000	13659	13658
Amerigo Vespucci	10016	10001
Arca Az. Italia	17338	17182
Arca BB	30861	29764
Arca Bond	17792	17842
Arca MM	19672	19662
Arca RR	12886	12875
Arca TE	16775	16881
Arca [illegible]	10506	10713
Arcobaleno	[illegible]	[illegible]
Armonia	[illegible]	[illegible]
Aureo	26060	25896
Aureo Bond	10749	10711
Aureo Gestiol	13227	13214
Aureo Prev.	19026	18785
Aureo Rend.	11558	11422
Azimut	19053	18881
Azimut Bilanciato	11601	11460
Azimut Garanzia	15107	15105
Azimut Glob. Cresc.	15526	14480
Azimut Glob. Redd.	15407	15206
Azimut Rendita Int.	10047	10015
Azimut Fond	15431	15176
Azzurro	25480	25499
BN Gest. Azion.	10127	10016
BN [illegible]	9898	9889
BN Cash Fondo	11288	11274
BN Multifondo	14947	14949
BN Mediterraneo	14026	13675
BN [illegible]	10907	10887
BN Rendifondo	11030	11018
BN Sicurvita	17036	16899
BN Sofibond	9346	9432
Capitalcredit	16634	16783
Capitalfit	21953	20699
Capitalgest	20676	20892
Capitalgest Az.	14679	14451
Capitalgest Rend.	12340	12714
Capitalgest Monetar.	11985	11991
Capitalgest Bond	12568	12467
Carifonds [illegible]	N.D.	16256
Centrale Italia	N.D.	13252
Centrale Amer.	N.D.	14773
Centrale Europa	N.D.	15482
Centrale Bond	N.D.	11522
Centrale Conto C.	N.D.	16274
Centrale Capit.	N.D.	12032
Centrale [illegible]	N.D.	20634
Centrale Glob.	N.D.	28551
Centrale Redd.	N.D.	19777
Centrale P.E.	N.D.	10917
Cisalpino America	12266	12117
Cisalp. America ($)	8.03	7.93
Cisalpino Capital	19036	18797
Cisalpino Cash C.C.	11847	11833
Cent. Eur. Growth	11661	11614
Cent. Eur. Gr. Prog.	735.44	737.36
Centr. Europa	10893	10410
Centr. Europa (Ecu)	4.72	4.83
Centrale Globe	17701	17609
Centrale Money	16290	16240
Centrale Redd.	20891	20824
Cisalpino Azion.	9727	9648
Cisalpino [illegible]	17520	17334
Cisalpino Blue	17815	17827
Cisalpino Bond	9837	9829
Cisalpino Cash	10416	10411
Cisalpino Redd.	13698	13675
Cliam Azioni	8951	8931
Cliam Az. Estere	9549	9459
Cliam Obbl. Est.	9564	9561
Cliam [illegible]	8769	8799
[illegible]	11991	11887
[illegible]	10772	10767
Cortina Fondo Azion.	10255	10983
[illegible]	15760	15259
Cristoforo Colombo	14818	14639
[illegible]	N.D.	15908
[illegible]	N.D.	12897
Epta Bond	21589	21581
Epta Capital	14477	14538
Epta Money	16875	16897
Epta Internazional	16394	16144
Epta 92	14038	14013
Euro Andromeda	15282	15047
Euro Antares	28271	23097
Euro [illegible]	13738	13131
Euro Junior	16534	16385
Euro Vega	11598	11584
Euro Cap. Fond	17129	16996
Euromob. Bond Fund	13949	13817
Euromob. Monetario	12925	12919
Euromob. Reddito	14949	14939
Euromob. Ricerca F.	16856	16948
Euromob. Strat. F.	16637	16396
Euromoney	11167	11144
Europa 2000	16659	16459
[illegible]	16332	16335
Fideuram Azione	14302	14530
Fideuram Moneta	17865	17859
Fideuram Performance	18449	18054
Fideuram Security	11536	11528
[illegible]	10793	11055
[illegible]	34784	34327
[illegible]	11038	11060
Fondinvest	43264	43004
Fondersel Americhe	11964	10818
Fondersel Cash	10288	10264
Fondersel Europa	11143	11096
Fondersel Int.	9847	9667
Fondersel Ind.	13666	13557
Fondersel Oriente	13088	13068
Fondersel ord.	12801	12862
Fondersel serv.	11501	11479
Fondicri Int.	15836	14788
Fondicri 1	11421	11488
Fondicri 2	13645	13275
Fondicri [illegible]	9986	9985
Fondici Pr. B	12130	12127
Fondici P. B. (Ecu)	6.22	6.22
Fondich S.I.	15606	15580
[illegible]	20039	20034
Fondinvest 1	19167	17149
Fondinvest 2	22884	22862
Fondinvest 3	15487	15295
Fondinvest Europa	14869	14776
[illegible]	14268	14365
[illegible]	17325	17168
Fondo Centrale	23023	22968
Professionale	53794	53206
Profess. Gest. Ital.	17646	17636
Profess. Gest. Int.	17117	17082
Project. Redd. Ital.	15842	15835
Project. Redd. Int.	9275	9187
Profess. Risp.	18044	17913
Fondo Trading	8620	8577
[illegible]	17066	17064
Galileo	12981	12730
[illegible]	12497	12386
Genercomit	27395	27614
Genercomit Cap.	12632	12449
Genercomit Int.	17341	17216
Genercomit [illegible]	10815	10708
Genercomit [illegible]	19627	19396
Genercomit [illegible]	11726	11723
Genercomit Rend.	11436	11419
Genercomit Eur.	8394	8352
Genercomit Est (Ecu)	4.77	4.76
Genercomit Az.	4006	3957
Genercomit [illegible]	5.48	5.47
[illegible]	15194	15122
Gepocapital	14911	14740
Gepoinvest	15474	15347
Geporend	11015	10996
[illegible]	12950	12876
Ges Fim Interest	14166	14089
Ges Fim Previdenz.	13214	13202
Ges Fim Investment	10151	10003
Ges Fim Planet	9184	9093
Gestielle [illegible]	16063	16339
Gestielle Bond	13129	12952
Gestielle Int.	14768	14535
Gestielle [illegible]	16104	16009
Gestielle Global	17419	17777
Gestielle Risp.	15767	15769
Gestielle [illegible]	15431	13291
[illegible]	10113	10111
Gestielle B	12196	12125
Gestiras 1	14532	14195
Gestiras M	15931	15988
Gestiras Liquidità	14264	14219
Gestielle 3	12594	12370
Gest. Az. Internaz.	11963	11950
Gest. Az. Ital.	10619	10629
Gest. Obb. Int.	9447	9444
Gestione Monetaria	15798	14800
[illegible]	N.D.	31215
Gestnord Ambiente	9753	9758
Gestnord America	[illegible]	[illegible]
Gestnord Banking	9381	9318
Gestnord Far East	183.35	181.97
Gestnord P.za Affari	9866	9013
[illegible]	11924	11806
[illegible]	13687	13667
Green Equity Fund	10978	9959
Nordfondo Area Dol.	9.51	9.51
[illegible]	15344	15437
North Europe Fund	10070	10004
North America Fund	9788	9758
Oasi	13428	13303
Occidente Risparmio	10073	10049
Oriente Risparmio	9937	9934
Oriente 2000	22524	22505
Pacifico Bond	10177	10184
Padano Indice Italia	9354	9211
Padano Obblig.	10252	10258
Performance Azion.	13083	12937
Performance Obbl.	11582	11552
Performance Monet.	11384	11385
Persefond Lire	11434	11427
[illegible]	[illegible]	[illegible]

ESTERI AUTORIZZATI

Fondo	28-10	27-10
Capital Italia	66552	59941
Fonditalia	170195	171388
Interfund	65893	65609
Int. Sec. Fund	56252	57718
Italfortune cat. a	77299	77268
Italfortune cat. b	18447	18447
Italfortune cat. c	14994	14804
Italfortune cat. d	20765	20765
Italfortune cat. e	18475	18479
Italfortune cat. f	12518	12518
Europa Fund E	48862	48580
Rominvest II [illegible]	118281	101582
Rominvest [illegible]	121869	118613
Rominvest Universal	51729	50757
Rom. [illegible] Bond Port.	201529	201020
Rom. [illegible]	302702	302193
Rom. German Index	103702	89832
Rom. French Index	559411	540096
Rom. French Bonds	147272	147322
Rom. Franco Sh. Term	259800	259500
Europa Fund B	58082	58844
S.Paolo Obligaz. Ecu	146.27	146.27
S.Paolo Mon. Ecu	142.11	142.11
S.Paolo Azioni Ecu	126.71	126.70
S.Paolo Azioni FF	618.11	618.14
S.Paolo Ob. Fr. FF	831.80	831.80
S.Paolo Obl. Belg. F.	[illegible]	[illegible]
S.Paolo Az. Al. DM	[illegible]	[illegible]
S.Paolo Ob. A. Lit	114482	114482
S.Paolo Az. A. Lit	138658	138658
Saliby's Fond. Int. Ecu	1280.42	1280.42
Saliby's Equity Ecu	1185.55	1176.59
Saliby's C.&G. It. $	985.56	986.56
Intern. Secur. Bond Ecu	931.86	923.86
Fondo Ina [illegible]	1719.13	1713.58
Fondo Ina [illegible]	1494.88	1458.83
Ital Quota	20231.59	20226.80

MONETE E METALLI

Sterlina v.c.	140000 - 153000
Sterlina n.c.	143000 - 156000
Marengo It.	120000 - 130000
Marengo Sv.	112000 - 122000
Marengo b.	111000 - 122000
Marengo fr.	111000 - 122000
20 $ oro	530000 - 650000
Krugerrand	570000 - 650000
Argento	258 - 258
Platino (*)	20975 - 20975

(*) Per grammo, [illegible]

ORO: CHIUSURE

Prezzi di vendita in $ per oncia [illegible]

Mercati	31-10-1994	28-10-1994
Londra	383.05	387.70
Zurigo	383.05	387.70
Parigi	383.65	387.70
New York	387.60	388.85
Milano (L/gr)	19875.00	18632.00
Hong Kong	389.79	385.20

I CAMBI DELLE VALUTE

Valute estere	Milano Odierna	Milano Precedente
Dollaro Usa	1545.66	1529.17
Ecu	1949.15	1945.64
Marco tedesco	1022.48	1023.50
Franco francese	298.82	298.11
Sterlina	2507.66	2500.10
Fiorino olandese	912.07	912.77
Franco belga	49.687	49.733
Peseta spagnola	12.259	12.286
Corona danese	261.41	261.58
Lira irlandese	2472.78	2473.29
Dracma	6.530	6.526
Escudo portoghese	10.062	10.006
Dollaro canadese	1143.72	1132.13
Yen	15.865	15.779
Franco svizzero	1225.35	1225.30
Scellino austriaco	145.26	145.38
Corona norvegese	235.21	235.31
Corona svedese	214.21	214.71
Marco finlandese	334.74	334.85
Dollaro australiano	1148.56	1129.71

Elaborazione dei dati a cura dell'Istituto Bancario San Paolo di Torino

RISTRETTO A MILANO

Titoli	Quotazioni	
Banca Agr. Mantovana	113500	+0.44
Cr. Agr. Bresciano	[illegible]	+4.30
Banca Pop. Comm. Industria	17250	0.00
Banca Pop. Crema	60000	+4.34
Banca Pop. Cremona	11350	+3.81
Banca Pop. dell'Emilia	99000	0.00
Banca Pop. Intra	10000	0.00
Banca Pop. Lecco	—	—
Banca Pop. Lodi	11645	+0.35
Banca Pop. Luino e Varese	17100	0.00
Banca Pop. Siracusa	14250	+0.21
Banca Pop. Novara	8400	+5.00
Banca Pop. Sondrio	58800	+0.16
Terme di Bognanco	734	0.00
Calz. Varese	390	0.00
Italiana Incendio e Vita	16450	-0.06
Banca Briantea	13100	+5.71
Banca Prov. Napoli	4870	0.00
Banca Ambroveneto Sud	—	—
Banca Ind. Gallaratese	—	—
Banca Prov. Lombarda	—	—
[illegible]	30	+3.44
[illegible]	9250	+7.47
Finance ord	1117	0.00
Finance priv	—	—
[illegible]	4350	0.00
[illegible]	5150	0.00
[illegible]	56	+1.81
Ferrovie Nord Milano	856	-3.40
Ifis priv	1010	+9.78
[illegible]	—	—
[illegible]	709	2.65
N. Edilizia	[illegible]	0.00
N. Edilizia risp	830	0.00

OBBLIGAZIONI DEL 31-10-94

Titoli	Milano
Enel 85/95 ind. I	110.30
Enel 85/90 ind. II	107.80
Enel 85/90 ind. III	108.10
Enel 86/01 ind.	108.05
Enel 86/96 ind. II	108.90
Enel 86/95 ind. I	105.55
Enel 88/99 ind. II	104.30
Enel 85/97 ind. III	105
Enel 90/98 ind. I	104.25
Enel 91/01 ind. I	102.30
Enel 91/03 ind. II	102
[illegible]	101.55
Enel 93/01 ind. I	98.70
Efim 85/95 T.V. Cv	99.65
Efi 93/03 T.V.	99.40
IRI 86/95 T.V.	99.70
IRI 86/95 T.V. I	100.30
IRI 86/95 T.V. II	99.70
IRI 86/95 T.V. III	100.80
IRI 91/01 T.V. I	96.70
IRI 91/01 T.V. II	97.70
IRI 91/01 T.V. III	[illegible]
CCOP 6% 1975/2005	87
CCOP 6% 1976/2006	88
CCOP Autostr. 6% 88/98 I	[illegible]
CCOP Autostr. 7% 78/98	[illegible]
Autostr. 93/00 T.V.	97
AZ Fin 85/95 ind. II	110.15
AZ Fin 85/00 ind. II	107.10
AZ Fin 88/94 T.V.	99.91
AZ Fin 89/99 T.V.	95
AZ Fin 90/01 T.V.	94.1
AZ Fin 92/98 ind.	102.75
AZ Fin 93/08 ind.	94.55
Acea 88/00 ind.	107.50
Elsag 88/95 ind.	108.29
[illegible] 93/99 T.V.	101
S. Paolo c. 5%	117.50
S. Paolo c. 8%	98.50
S. Paolo c. 6% Cv	98.25
S. Paolo c. 7%	95.35
S. Paolo c. 9%	98.75
S. Paolo ip 8.5-4.5%	95.75
S. Paolo ip 9%	99.90
S. Paolo ip 7%	93.50
Med. [illegible] 7% 95/96	99.25

CONVERTIBILI

Titoli	Milano
Cir 9% 88/95	101.11
[illegible] 8.5% 95	101
Comit. Saffa 6.75% 96	97.50
Comit. Saffa nc 6.75% 96	[illegible]
[illegible] 7% 95	120.95
Magneti Marelli 6% 87/95	98.81
Mediob. Abruzzi 1% 93/95	125.11
Med. Cir 7% 95/96	109.40
Med. Fr. Tosi 7% 86/97	[illegible]
Med. Ansa [illegible] 5.5% 88/96	99.05
Med. [illegible] 6% 88/93	107.50
Med. Unicem 7% 94/95	97
Pirelli SpA 6.75% 85/95	112.82
Saffa A.P. 1% 95	99.38

TITOLI DI STATO

Titoli	Milano
C.C.T. 1.11.94	n.q.
C.C.T. 1.1.95	99.85
C.C.T. 1.2.95	100
C.C.T. 1.3.95	99.93
C.C.T. 1.3.95 em. 90	99.98
[illegible] 1.4.95	99.70
C.C.T. 1.5.95	99.75
C.C.T. 1.5.95 em. 91	100.33
C.C.T. 1.6.95	99.70
C.C.T. 1.7.95	99.55
C.C.T. 1.7.95 em. 90	100.25
C.C.T. 1.8.95	99.46
C.C.T. 1.9.95	99.58
C.C.T. 1.9.95 em. 90	100.15
C.C.T. 1.10.95	100.06
C.C.T. 1.11.95	100.55
C.C.T. 1.12.95	100.49
C.C.T. 1.1.96	100.15
C.C.T. 1.2.96	99.85
C.C.T. 1.3.96	99.60
C.C.T. 1.4.96	99.70
C.C.T. 1.5.96	99.55
C.C.T. 1.6.96	99.70
C.C.T. 1.7.96	[illegible]
C.C.T. 1.8.96	[illegible]
C.C.T. 1.9.96	99.95
C.C.T. 1.11.96	100.40
C.C.T. 1.12.96	100.25
C.C.T. 1.1.97	100.10
C.C.T. 1.2.97	99.97
C.C.T. 18.2.97	99.99
C.C.T. 1.3.97	99.51
C.C.T. 1.4.97	99.50
C.C.T. 1.5.97	99.51
C.C.T. 1.6.97	99.95
C.C.T. 1.7.97	99.62
C.C.T. 1.8.97	99.55
C.C.T. 1.9.97	99.43
C.C.T. 1.10.97	99.15
C.C.T. 1.11.97	100.10
C.C.T. 1.12.97	100.15
C.C.T. 1.1.98	100.55

Titoli	Milano	Titoli	Milano
C.C.T. 1.7.98	100.05	B.T.P. 12% 1.[illegible]	100.82
C.C.T. 1.8.98	99.80	B.T.P. 12.50% 1.1.98	102.78
C.C.T. 1.9.98	99.76	B.T.P. 11.50% 1.3.98	100.55
C.C.T. 1.10.98	99.82	B.T.P. 12.50% 1.5.98	102.60
C.C.T. 1.11.98	100.33	B.T.P. 12% 1.5.98	101.73
C.C.T. 1.12.98	100.07	B.T.P. 12% 1.5.98	101.71
C.C.T. 1.1.99	99.89	B.T.P. 12% 1.7.98	100.93
C.C.T. 1.2.99	99.43	B.T.P. 12.50% 1.4.91	102.75
C.C.T. 1.3.99	99.54	B.T.P. 12% 1.[illegible]	101.65
C.C.T. 1.4.99	99.15	B.T.P. 12% [illegible]	[illegible]
C.C.T. 1.5.99	100.65	B.T.P. 12% [illegible]	[illegible]
C.C.T. 1.6.99	100.82	B.T.P. 12% [illegible]	[illegible]
[illegible]	[illegible]	[illegible]	[illegible]

IL MERCATO AZIONARIO DEL 31-10-94

Le quotazioni di oggi: Videotel, pagina *32323#

Titolo	Chiusura	Var.	Compenso	Minimo 1994	Massimo 1994	Quantità
A Abeille	74000	—	73300	62000	89790	500
Acq. De Ferrari o	8150	+153	5887	4680	6905	6000
Acq. De Ferrari r	1825	—	2115	1800	2455	n.r.
Acqua Marcia	372	+22	335	73	580	240000
Acqua Marcia r.	149	+17	324	35	389	1075000
Aedes	14300	+231	13575	10601	16643	1500
Aedes risp	9090	—	7030	5210	8774	n.r.
Alitalia cat. A	950	-6	1126	748	1511	80000
Alitalia prv	939	+9	865	558	1079	70000
Alitalia risp. n.c.	780	-15	815	650	1145	20000
Alleanza Ass.	[illegible]	+203	15100	14672	20095	480500
Alleanza Ass. risp	14441	+792	14000	12471	17244	12300
[illegible]	4640	+108	5400	5000	7654	6500
Assitalia	11473	+152	12000	10046	20087	29000
Attiv. Immobiliari	2111	-75	2627	2111	3608	19000
[illegible]	9090	—	9161	6500	10600	3000
Autostrade To-Mi	10680	-10	11580	9020	14590	2600
Autostrade Pr. pr.	1666	+14	1640	1500	2553	1169000
Avir Finanziaria	8860	—	7943	6710	9455	n.r.
B Bastogi rbs	108	-2	121	76	203	350000
Banca A. Milanese	8307	+117	10355	7794	12285	7000
B. Comm. Ital. ord	3518	+91	3660	3399	6316	4493000
B. Comm. It. r.n.c.	3300	+70	3500	3220	5968	4500
Banca di Legnano	6035	+184	7945	6190	8714	29000
Banca di Roma	1625	+10	1820	1352	2480	957500
Banca di Roma w A	143	+14	287	127	680	730000
Banca di Roma w B	151	+13	258	130	325	510500
B.ca Fideuram	1853	+43	1800	1400	2251	1290000
B.ca Naz. Lavoro r.p.	17005	+27	17200	11453	18270	20000
B. P. Berg.-C. Varese	19095	+132	16600	18053	24617	24000
B.ca Pop. Brescia	8695	+54	8106	8169	9974	26500
B.ca Pop. Milano	4979	+126	4630	4247	6296	730000
[illegible]	1360	+19	1110	1078	2519	563400
[illegible]	3033	-36	2985	2528	5084	665000
[illegible]	708	+11	690	677	1570	677000
Banca Mercantile	8007	—	9700	7148	10600	5000
Banca Toscana	2494	-4	2500	2404	3861	152500
B. Ambroveneto o	5107	+442	3900	3478	5309	7357000
B. Ambroveneto r	2948	-101	2420	2334	3457	1257000
Banco di Chiavari	3467	—	3930	3105	4679	35800
Banco Napoli ord	1480	+7	1440	1397	2398	147500
Banco Napoli r.p. nc	1091	-4	1040	1033	1815	242500
B.co Sardegna risp	11018	-339	15100	11614	17630	8750
Bassetti	8760	+135	8200	5100	10913	10800
Bayer	305000	—	353583	306000	398000	50
Benetton	20271	+17	18902	18960	29564	364500
[illegible]	6829	—	5500	7867	12350	5000
[illegible]	8900	—	9277	7550	10517	n.r.
Bonifiche Ferr.	15050	-1750	18384	16000	24060	250
Bond. Sete ord	24613	-309	27500	14500	28007	16580
Bond. Sete risp	4786	+1	4800	2943	7281	46000
Brioschi	410	-5	500	243	895	20050
C Caffaro ord	1780	+24	2288	1660	3144	247500
Caffaro risp	1851	-84	2400	1586	3171	17500
Calcestruzzi	7832	+15	10400	7741	14622	5500
Calp	5232	—	4730	3510	5686	18000
Caltagirone ord.	1550	—	2250	1476	2930	13000
Caltagirone risp.	1510	—	2300	1406	3109	n.r.
Cantoni	2500	+100	3133	2260	3672	7500
[illegible]	3490	+210	3500	3106	4580	4600
Cantoni Coton.	2660	—	2656	2350	3448	n.r.
Cantoni C. risp	2750	—	2599	2270	3100	n.r.
Cart. Sottr. Binda	186	+3	245	161	580	440000
Cart. Burgo ord	9432	+304	9300	8550	12044	130000
Cart. Burgo priv.	9680	-509	[illegible]	[illegible]	10818	n.r.
Cart. Burgo risp.	9475	—	8500	7080	14200	n.r.
Cementir	1335	+18	[illegible]	1300	2512	277500
Cement. Augusta	2450	—	3300	7376	3790	n.r.
Cementi Barletta	5375	—	6004	5160	7790	n.r.
Cem. Barletta r. n.c.	3500	—	4343	3085	3380	n.r.
Cement. Merone	1650	—	2180	1520	2770	6000
Cement. Merone r.	1123	—	1710	1173	2260	4800
Cement. Merone w.	100	—	1855	[illegible]	1992	43000
Cement. Merone w. r	1200	-15	2185	1200	2585	15000
Cem. di Sardegna	4600	—	5860	4600	7979	n.r.
Cement. Siciliane	4063	—	5670	3856	7309	15000
Cemen. & Zinelli	168	-1	197	142	231	550000
Cigahotels	[illegible]	+8	1000	500	1225	1070000
Cigahotels risp.	976	+13	1000	350	1349	55000
Cir ord.	1776	+47	1840	1428	[illegible]	2100000
Cir risp. nc	874	+22	1020	840	1665	1027500
Cir warrant A	14	+2	173	8	238	[illegible]
Cir warrant B	11	+2	180	8	241	[illegible]
Citta-Bert.-De Nicola	1082	+1	1180	944	1128	5000
Cofide	1018	+32	1018	940	1888	1377500
Cofide risp.	788	+24	858	667	1384	638000
Cofide risp. w.	15	+8	[illegible]	11	292	1580000
Cogefar ord	1641	-29	1800	1641	2563	362000
Cogefar risp	1452	-72	1650	1229	2056	25000
Comau	2245	—	2780	2081	3249	50500
Commerzbank	304000	—	324582	296000	399000	50
Cond. Acq. Torino	10030	—	10730	9500	13380	1600
Costa Crociere	3800	+97	4470	3702	5134	20000
Costa Croc. r.n.c.	1953	+53	2440	1745	3268	10000
Cr. Bergamasco	21213	+837	19330	16817	21295	193000
Cr. Commerciale	n.r.	—	6460	5600	8570	n.r.
[illegible]	5202	+237	6350	4416	6951	1324000
Credito Italiano	1623	+27	1930	1570	2775	11667500
Credito Ital. risp	1666	+6	1930	1631	2795	25000
Credito Lombardo	2975	-75	3200	2570	3590	7500
Credito Romagnolo	17698	+218	13700	10974	17086	1987500
Credito Valtellinese	15185	+28	15300	15000	13579	9500
Cucirini Cantoni	1250	—	1238	1010	1550	20000
D Dalmine	355	-3	368	355	531	429000
Danieli & C.	9585	+101	11260	8484	13414	12000
Danieli & C. risp.	[illegible]	-52	5840	4905	7836	6000
[illegible]	1480	—	1577	1400	1600	n.r.
Del Favero	640	—	750	510	2087	100000
E Edison ord	5516	+48	5600	5202	5411	370000
Edison w 94/95	[illegible]	+15	190	83	231	24500000
Ed. Fabbri priv	4050	—	3560	3080	4700	n.r.
Ed. La Repubblica	2796	-17	3225	2527	4598	29000
[illegible]	600	—	1052	800	1376	5000
[illegible]	1200	—	1320	920	2675	n.r.
[illegible]	3339	-44	3050	2599	3300	35000
Ericsson	23808	+561	32156	22850	37044	3750
Erid. Beghin-Say	200000	—	248021	187367	300000	300
Euromobiliare	2817	-58	3459	2160	3543	2000
Euromobiliare risp	1645	—	1780	1380	2200	30000
Europa Metalli	750	+3	500	518	1133	90000
F Fimpar	290	—	218	204	1000	40000
Fmc	820	—	1005	700	1765	5000
[illegible]	3210	-340	5023	3210	6344	3500
Falck	3870	+102	2980	3464	[illegible]	120000
Falck risp	6950	—	7060	6975	8128	n.r.
Ferruzzi fin	1874	+75	1580	1142	2564	4747500
Ferruzzi fin. r. nc	954	+45	960	502	1612	1552500
Fiar	8200	—	7400	6900	10077	n.r.
Fiat ord.	6245	+122	6300	4117	7246	18356000
Fiat priv	3712	+85	3770	2158	4567	1585050
Fiat risp	3500	+45	3600	2259	4298	1964000
Fiat warrant	2588	+77	2759	1794	3087	2600000
Fidis	3878	+204	4750	3585	7268	1163000
Fimpar risp. n.c.	180	—	150	120	529	270000
Fin. Agroind. ord	5841	+258	8150	5650	11328	74000
Fin. Agroind. risp	5810	+275	8630	4600	11314	21000
Finarte	1040	+32	1490	947	1895	50000
Finarte priv	435	+3	584	400	726	15000
Finarte r. n.c.	657	—	568	400	780	35000
[illegible]	1117	+18	1319	1117	1464	175800
Fincasa 44 ord	1015	+6	n.r.	1089	1796	46000
Finmeccanica ord	[illegible]	+17	1180	1157	2442	280000
Finmeccanica risp	1260	—	1220	1200	2490	n.r.
Finrex	171	—	76	70	876	n.r.
Finrex risp	189	—	970	83	1156	n.r.
Fiscambi risp	1900	—	1800	1600	2390	n.r.
Fiscambi ord.	2440	—	2261	2078	3050	n.r.
[illegible]	970	+11	1156	939	1438	50000
Fochi Filippo	4402	+140	4430	3543	6878	224500
Fondiaria SpA	11853	+318	11000	10673	[illegible]	785000
[illegible] ord	n.r.	—	110	87	195	n.r.
[illegible] priv.	n.r.	—	110	65	380	n.r.
Franco Tosi	[illegible]	+70	16150	15989	28019	17000
G Gabetti	2000	—	2613	1850	3801	5000
Gaic	753	+25	700	668	1527	117500
Gaic risp	718	—	800	600	1330	10000
Gemina	1298	+25	1208	1247	[illegible]	3120000
Gemina r. n.c.	1083	+23	1070	1052	1502	85000
Generali	38028	+764	37900	35818	48761	1071750
Generali w. '91	34079	+307	35884	30519	43078	48000
Gewiss	22700	—	22880	15710	25680	n.r.
[illegible] ord	778	—	4990	750	1500	100000
[illegible]	3800	+47	4250	2604	4504	235000
[illegible]	2380	-60	2800	2170	3082	10000
Gim ord.	1990	—	3020	2150	4751	2000
Gim risp.	[illegible]	—	[illegible]	1295	2400	1500
[illegible]	105	—	100	81	1380	n.r.
[illegible]	1500	+31	1810	1214	2880	114500
I Ifi priv.	24797	+500	25700	15470	29065	381000
Ifil ord	5382	+89	5400	5060	8479	359000
[illegible]	2062	+18	2676	2314	4003	790000
Ital spa	10113	+342	10300	9448	14167	817250
Imm. Metanopoli	[illegible]	-3	1490	1331	2030	37500
Ina	2213	+31	1750	2251	2427	4702000
Industrie Secco	128	—	250	86	1382	n.r.
Ind. Secco r.p. nc	1000	—	230	107	1382	n.r.
Interbanca ord.	9550	—	24000	-	-	n.r.
Interbanca priv	22600	—	28333	20059	37586	750
Intermobiliare	2150	+15	2840	2109	3550	n.r.
Ip	8250	—	9670	7528	12734	2500
It. Sall. war. 92/95	26207	+1162	n.r.	22265	29546	120000
[illegible]	815	—	680	571	864	n.r.
[illegible]	6440	—	4121	3630	6275	n.r.
Italcementi ord	10178	+125	10700	9844	17589	344750
Italcementi risp	5192	+49	5400	5016	8795	113250
Italgas	4660	-97	4850	4493	6357	549500
Italgas w	2034	+256	2927	1530	3538	104000
Italgel	1545	+5	1540	1456	1649	14000
Italmobiliare	34088	-50	35200	33146	53946	5250
Italmobiliare risp	17658	+287	18050	17891	28227	7500
Italmobil. r. nc w	10953	+1012	10535	9141	23954	11000
J Jolly Hotels ord	6733	—	6500	6200	9000	n.r.
Jolly Hotels risp	11190	—	11200	11190	11260	n.r.
L L'Espresso SpA	4400	—	4500	4200	5874	8000
La Fondiaria Ass. Spa	7526	+122	7400	6510	10866	46000
La Fondiaria Ass. r	4748	+23	2565	3780	3471	58500
La Gaiana	3500	—	3750	3500	4350	n.r.
La Previdente	14736	+111	14500	12433	18032	2500
Latina Ass. ord	3350	+218	4440	4726	7530	32000
Latina risp	2874	-58	2860	2663	4899	78000
Linificio ord	1534	—	1520	1131	1717	35000
Linificio risp	1065	+5	1048	308	1382	15000
Lloyd Adriatico o	18932	+187	14526	12854	19198	122600
Lloyd risp nc	13138	-14	11475	5467	12070	16000
M [illegible]	2000	-10	4100	2560	4300	25000
Magneti M. ord	1303	+13	1300	898	1554	520000
Magneti M. risp	1197	—	1700	842	1500	n.r.
Magona	3450	-75	5063	3210	6900	1000
Mandelli	n.r.	—	2098	2088	2898	n.r.
Manif. Rotondi	500	—	877	398	980	n.r.
Marangoni	5200	—	5161	4436	5964	5000
Marzotto	11013	—	10505	9003	12073	65000
Marzotto risp	10600	—	10000	8430	14000	n.r.
Marzotto risp. nc	5100	—	5500	4700	7750	2500
Mediobanca	12821	+173	13700	12361	19412	579000
Merloni	5405	-15	5605	4670	7000	55000
Merloni risp	2420	-38	2380	2170	3284	7500
Milano Ass. ord	7342	+118	7400	6377	10570	55500
Milano Ass. risp	3476	+82	3460	3251	5005	55000
Mittel	1427	+75	1270	1238	1932	52500
Mittel warrant	397	+81	438	322	824	147500
Mondadori	13910	+4	15400	13730	21420	145500
Mondadori risp	9050	—	9190	9050	15384	n.r.
Montedison ord	1363	+29	1210	865	1631	56945000
Montedison risp. nc	1310	—	1310	869	1852	10000
Montedison risp. r.c.	1067	+22	1045	587	1331	3425000
Montedison w. 94/97	241	+17	387	207	445	29720000
Montefibre	1232	+24	1506	673	1614	135000
Montefibre risp	921	—	974	656	1161	185000
N [illegible]	327	—	356	241	783	150000
Necchi ord	949	—	1198	817	1580	8000
Necchi risp. nc	1572	—	1572	1380	1572	n.r.
Nuovo Pignone	6666	-19	7080	5300	7173	8000
O Olcese	1577	—	525	188	2577	n.r.
Olivetti ord	1856	+40	1920	1756	3084	7643500
Olivetti priv.	2570	—	3170	1881	2288	32500
Olivetti risp. nc	1424	+63	1470	1361	2247	87500
Olivetti w. ord	18	-1	179	18	233	1392500
P [illegible]	1967	-5	1800	[illegible]	[illegible]	2510000
[illegible] w.	1155	+78	n.r.	1078	1518	177000
Part. Fin.	1220	+28	1750	1189	2304	37500
Part. F. r. nc ex w	[illegible]	—	1021	611	1290	n.r.
[illegible]	[illegible]	—	[illegible]	400	795	n.r.
Pininfarina ord.	17540	—	18100	11380	21750	2000
Pininfarina risp.	17980	—	18000	18800	20150	n.r.
Pirelli SpA	2260	+30	2280	1895	3206	7445000
Pirelli SpA r. nc	1850	-2	1930	1264	2241	63000
Pirelli & C. ord	3746	+156	3700	3475	5062	187000
Pirelli & C. risp	1940	+96	[illegible]	1477	3008	55000
Poligrafici ed.	[illegible]	—	4765	3500	5400	n.r.
Posit-Olivieri ord.	n.r.	—	[illegible]	358	358	n.r.
Premafin	1479	+21	1810	1462	2566	148500
R Raggio Sole o.	580	—	718	536	1071	35000
Raggio Sole r.	580	+29	718	550	964	15000
[illegible]	[illegible]	+613	19800	17564	34090	760500
Ras risp.	10370	+332	11190	[illegible]	[illegible]	419000
Ras risp. warrant	1473	+560	n.r.	912	4740	1220000
Ratti	3250	—	3656	2669	4751	12000
Recordati ord	[illegible]	—	8000	6480	8771	n.r.
Recordati risp. nc	[illegible]	—	[illegible]	[illegible]	[illegible]	n.r.
[illegible]	[illegible]	—	[illegible]	[illegible]	[illegible]	n.r.
[illegible]	[illegible]	—	[illegible]	[illegible]	[illegible]	n.r.
Rinascente ord	8273	-94	8500	8159	14215	417000
Rinascente priv	4299	+41	4250	4060	7325	57000
Rinascente risp	4266	-77	4500	4220	7033	31500
Risan. Napoli risp	3600	—	[illegible]	[illegible]	[illegible]	[illegible]
Risan. Napoli ord	24632	-364	28034	24537	47032	1300
Riva Finanziaria	4620	—	5537	4050	6458	2750
Rodriquez	1950	—	3000	1500	5000	2000
S Saes Getters o	14000	—	n.r.	12683	27050	6000
Saes Getters r	7810	657	7720	7810	17500	5537
Saffa ord	4434	+12	5452	4181	7765	5000
Saffa risp. port.	4110	—	5130	4265	6550	10000
Saffa risp. nc	2812	+14	3150	2722	4220	12000
Saffa warrant	197	+15	370	134	671	[illegible]
[illegible] ord	8587	+154	8292	7419	9551	57000
[illegible] risp	4960	—	6500	4870	10210	n.r.
Sai ord	18794	-125	20600	17164	25066	163400
Sai risp.	10471	+147	10900	8359	14347	129000
Saipem ord	3410	—	3290	3250	3125	5000
Saipem risp	1632	—	1650	1702	2150	30500
[illegible]	3241	—	3425	2560	4435	107500
[illegible] risp	2230	—	2300	2153	3264	n.r.
San Paolo	8127	+56	8000	8712	11427	715500
[illegible]	500	-7	700	500	1179	55000
Sasib ord	7995	-359	7950	7350	12205	157500
Sasib r. nc	4351	-150	4850	4417	5482	45000
Schiapparelli w	36	—	55	41	185	10000
Schiapparelli	290	+16	277	224	368	110000
Sci	545	—	611	553	1295	25000
Serfi	5320	—	6750	4800	2079	10000
Sernet risp	333	—	500	350	2081	533000
Sernet [illegible]	257	—	450	237	1455	154000
Sme	10101	+146	10300	9372	13516	157500
[illegible]	1250	+50	1100	1000	1638	n.r.
[illegible]	5660	+12	3940	3523	4182	2319000
Smi ord	397	-26	620	450	1053	45000
Smi risp	673	[illegible]	710	385	985	82000
Smi warrant	12	—	211	12	264	530000
Snia Bpd ord	1033	+34	2000	1414	2723	1015000
Snia Bpd risp	1858	[illegible]	1970	1397	3557	10000
Snia risp. nc	1100	+41	1090	875	1450	69000
Snia fibre	1038	+53	1200	850	1397	180000
Sogefi	3672	+74	3900	3180	4900	57500
Sogefi w	149	+17	111	127	574	595000
Sopaf ord	2810	+43	3400	2490	4305	45000
Sopaf risp	2052	+148	2205	1641	2786	12500
Sorin	2387	+29	2330	1896	3101	15000
Sorin Biomedica	4440	+118	4410	4150	5937	13000
Standa ord	25400	—	37000	27650	43865	1000
Standa risp	3000	+16	13100	[illegible]	16744	5750
Stefanel	4550	-30	5585	4366	6487	42500
Stet ord	4632	+117	4550	4125	6262	11225500
Stet risp	3803	+45	3750	3221	5419	7065250
T Tecnost	2960	-38	3690	2942	4003	47500
[illegible]	827	+19	820	599	1010	110000
[illegible] r. nc	566	+5	577	556	815	157000
Telco Cavi	[illegible]	+5	[illegible]	[illegible]	[illegible]	[illegible]
Telco Cavi r. nc	4480	+6	5500	4045	6048	5000
Telecom ord	[illegible]	+57	4100	2302	5038	11577500
Telecom risp	3419	+52	3360	2956	4252	4387500
Telecom warrant	737	+25	759	534	990	7050000
Terme Acqui r.r	748	—	800	550	940	2000
Terme Acqui	1421	—	1510	1340	1910	n.r.
Toro ass. ord	23376	+408	24800	22538	35878	74500
Toro ass. priv	11929	+285	12100	11138	18252	[illegible]
Toro ass. risp	10566	+50	11100	10700	15646	[illegible]
Trenno	2495	+25	3560	2339	3405	[illegible]
Tripcovich	370	—	2034	379	3299	n.r.
Tripcovich risp	332	—	[illegible]	299	1453	n.r.
U Unicem	11033	+414	11750	8944	16450	[illegible]
Unicem risp	5515	-17	6270	5115	8270	32500
Unicem risp. w.	871	+85	2313	785	3806	74800
[illegible] Ass.	9800	-80	12250	9800	15758	3000
Unipol ord	11320	+294	11000	10785	14079	11000
Unipol priv	7831	+235	[illegible]	6067	[illegible]	[illegible]
V [illegible]	5000	-80	5410	3100	6342	2800
Vianini Industria	1068	—	1118	885	1830	n.r.
Vianini Lavori	3045	+77	4720	2955	6290	18000
Vittoria Ass.	7370	+179	7870	6058	10180	2500
Volkswagen	445000	—	464578	415000	549000	300
W Westinghouse	5290	—	6202	4018	7798	n.r.
Z Zignago	8820	—	4000	5427	12287	8000
Zucchi	4800	—	9500	4800	11000	n.r.
Zucchi risp. n.c.	4571	—	5330	4010	6035	[illegible]

* Minimi e massimi non rettificati rispetto ad operazioni sul capitale ed a stacco dividendi.

RITORNO DI COPPA UEFA: OGGI IN CAMPO LAZIO E NAPOLI

SECONDO TURNO	ANDATA	RITORNO
NEWCASTLE (ING) - ATHLETIC BILBAO (SPA)	3-2	oggi
GKS KATOWICE (POL) - BORDEAUX (FRA)	1-0	oggi
KISPEST HONVED (UNG) - BAYER LEVERKUSEN	0-2	
MARITIMO FUNCHAL (POR) - JUVENTUS (ITA)	0-1	domani
AIK SOLNA (SVE) - PARMA (ITA)	0-1	
KAISERSLAUTERN (GER) - ODENSE (DAN)	1-1	domani
ADMIRA WACKER (AUT) - CANNES (FRA)	1-1	
DINAMO MOSCA (RUS) - REAL MADRID (SPA)	2-2	

SECONDO TURNO	ANDATA	RITORNO
RAPID BUCAREST (ROM) - EINTRACHT FRANCOF. (GER)	2-1	oggi
TRABZONSPOR (TUR) - ASTON VILLA (ING)	1-0	oggi
TRELLEBORG (SVE) - LAZIO (ITA)	0-0	oggi
SION (SVI) - OLYMPIQUE MARSIGLIA (FRA)	2-0	oggi
SLOVAN BRATISLAVA (SLO) - BORUSSIA DORTMUND (GER)	2-1	giovedì
NANTES (FRA) - TEKSTELCHIK KAMYSHIN (RUS)	2-0	oggi
TIROL INNSBRUCK (AUT) - DEPORTIVO LA CORUNA (SPA)	2-0	oggi
BOAVISTA (POR) - NAPOLI (ITA)	1-1	oggi

DETENTORE INTER (ITA) - 3 E 17 MAGGIO 1995

OGGI IN TV

7,00 Sportcenter, tg di Espn Tele+2
10,00 Coast to coast, sport Usa (r) Tele+2
12,40 Studio sport Italia 1
13,30 Tmc sport Tmc
13,30 Il grande basket (r) Tele+2
14,00 Coast to coast news Tele+2
14,20 Sport acquatici made in usa Tele+2
14,45 Body building Tele+2
15,15 Tgs Derby Raitre
15,25 Pentathlon moderno Raitre
15,35 **Pallamano.** Campionato italiano Raitre
15,45 Touchdown, i migliori della settimana (replica) Tele+2
15,50 **Ippica.** Milano: Gran Premio Orsi Mangelli di trotto Raitre
16,30 **Hockey ghiaccio.** , Stanley Cup. 4ª gara 1994 Tele+2
18,05 Tgs sportsera Raidue
19,15 Coast to coast news + coming up tomorrow Tele+2
19,30 Mondo rugby Tele+2
19,40 Tg3 sport Raitre
19,23 **Calcio.** Coppa Uefa: Lazio-Trelleborg Raidue
19,30 Telesport, notiziario Tele+2
19,35 Sportime, magazine Tele+2
19,45 Tg: sport Raitre
19,50 Studio sport Italia 1
20,30 Tg1 sport Rahuno
20,30 **Football americano.** Nfl: Arizona Cardinals-Pittsburgh Steelers Tele+2
21,25 **Calcio.** Coppa Uefa. Napoli-Boavista, diretta Raidue
23,15 L'appello del martedì Italia 1
22,30 La grande boxe Tele+2
23,00 Obiettivo sci Tele+2
23,45 **Rugby.** Amichevole: Galles-Sud Africa Tele+2
,00 Montecarlo nuovo giorno: coppe europee di calcio Tmc
0,30 Studio sport Italia 1
1,15 **Football americano.** Nfl: nals-Pittsburgh Steelers (r) Tele+2

LA STAMPA

SPORT

Martedì 1 Novembre 1994 28

Nel giorno del successo più atteso, sul Milan, il tecnico ha finalmente sentito «sua» la squadra

Lippi urla: è nata la Signora Coraggio

«Bella, sicura di sé, da scudetto»

CON LA JUVE SCINTILLE AL VERTICE

QUESTO è il campionato che volevamo. Senza una ruspa che ne spianasse la classifica. Non esiste un altro Milan. Otto giornate, e hanno perso almeno una volta. Per ultima si è arresa la Roma, domenica sera a Parma. Non lo meritava, ma aveva già rischiato grosso con il Cagliari.

il livello tecnico è mediocre; la ressa al vertice promette scintille e preserva dagli sbadigli. La tagliola dei tre punti comincia a suggestionare. La Lazio è passata da due punti in tre partite a un formidabile nove su nove, e adesso è seconda, con la Juventus.

Si procede a strappi. La squadra più regolare, e più collaudata, è il Parma. Se non vince lo scudetto quest'anno, non lo più. Domenica sale a San Siro. Lo attende il Milan più bollito che si ricordi a di Capello.

La Juve ha sin qui raccolto lo stesso bottino della scorsa stagione. Segna poco. Incassa pochissimo. Le manca la continuità. E' una specie di risparmio che Lippi sta cercando lodevolmente di trasformare in un gagliardo d'assalto. Con il risveglio di Vialli, e il recupero della coppia Baggio-Sousa, si va verso una formazione bloccata, dettaglio che, sempre, ha introdotto le grandi imprese. Mai visto un Codino così su di giri. E un Vialli così famelico. Se l'esempio viene dall'alto, i gregari non lesinano energie.

Nessuno diverte come la Lazio. Nessuno va a rete con facilità della Fiorentina, o di Batistuta. Il made in Italy spopola. Tutto vero. Ma attenzione, anche la Juve non scherza. La vittoria sul Milan ha infiammato i cuori. Un segnale importante, da lasciar cadere. **(ro. be.)**

TORINO. La Juve che affumica i resti del Milan è un tappo che vola, uno sfizio che intriga le masse, a patto che, cammin facendo, non si trasformi in una piuma alla mercé del vento. E' già successo troppe volte: con l'Inter, dopo tre vittorie consecutive; a Foggia, soprattutto. Piace, a Marcello Lippi, l'idea della Signora Coraggio, tanto più se nata, come sottolineano gli ostetrici della diagonale e dell'elastico, nel giorno più atteso, il giorno del faccia a faccia con gli ex Invincibili.

Il secondo posto in classifica. Un'apertura di credito, da parte dei tifosi, sempre meno condizionata. La parola scudetto pronunciata con il pudore di chi, da otto anni, vive a pane e acqua. L'urgenza di recidere, con il taglio più netto possibile, il cordone che lega la gestione attuale a quella, giurassica, di Boniperti e Trapattoni. Il dopo Milan non può non ruotare intorno a questo castello, di carte, improvvisamente, non più, o solo, di carta. «Sì, siamo da scudetto - sorride Lippi -. Noi, il Parma, la Lazio, la Sampdoria, l'Inter, la Roma. Non è cambiato nulla».

E invece potrebbe, dovrebbe, essere cambiato molto. Mai come domenica, Lippi ha sentito la Juve. Lontana dai balbettii di Brescia, liberata dal black-out con l'Inter, dimentica delle mollezze di Foggia. Un mese, ed è come se fosse cominciato un altro campionato.

«Gli aggettivi - spiega Lippi -. raccomando gli aggettivi. Ci tengo. Non so voi, ma io ho visto una "bella" Juve. I colpi di tacco e le rovesciate li lascio: non me può fregar Bella per il pressing che ha applicato, per il fegato dimostrato nel tender la trappola del fuorigioco. Bella, in una parola, perché finalmente convinta di sé, a prescindere dall'avversario».

La Signora Coraggio. Ma con Porrini al posto di Sousa negli ultimi minuti. E un attacco che arranca alla media di 1,12 gol a partita, contro il tondo della Lazio e l'1,87 del Parma. Dettagli, direte. Forse. Il bello del calcio: mettiamola così.

IL CHE FA SALTARE LA JUVE

2 OTTOBRE
JUVENTUS-INTER 0-0
La partita, squallida, segna il rientro di Baggio (dopo tre vittorie di fila). Squadra lunga, poco aggressiva, sterile. Non mi sono piaciuto, dirà Vialli alla fine.

16
FOGGIA-JUVENTUS 2-0
Dopo la azzurra, il crollo. Lippi rinuncia a Ravanelli, imbottisce il centrocampo (con Marocchi), l'attacco è Vialli-Baggio. Non funziona niente. Gambe molli, presunzione.

CREMONESE-JUVENTUS 1-2
La domenica della svolta. Gol di Vialli (splendido, in rovesciata) e Baggio, il primo in campionato. Per un'ora, la Juve fa la partita.

JUVE-MILAN 1-0
C'è la firma Baggio. Pressing, fuorigioco, squadra corta. Lusinghieri progressi.

Robi Baggio è su di giri ma avverte: «Non diamo per spacciato il Milan» Vorrebbe arrivare alla sosta in testa al campionato il sogno lo scudetto Sopra, Lippi

«Dall'Inter al Milan, trenta giorni rivoluzionari. Ho recuperato Baggio, è cresciuto Vialli, abbiamo perfezionato alcuni meccanismi». Parola d'ordine: detrattorizzare Madama. Che poi la forza resti la difesa, e che questo Milan non sia nemmeno l'ombra di quello che, il 6 marzo scorso, regina incontrastata, regolò una Juve priva, fra gli altri, di Moeller, Ravanelli o Vialli, questi sono concetti passatisti, inelegantì. Sarà. Lippi guarda avanti: «Il Parma gioca insieme da una vita. E il Milan, scommettiamo?, si riprenderà. L'ho detto, e lo ripeto: Milan più umano, concorrenza più agguerrita. Ma torniamo alla Juve...»

Già, torniamoci: «Il potenziale c'è, manca la continuità». Giusto. Istruzioni per l'uso: «Aggredire, osare. Difesa più "alta", squadra più Non voglio più Juve rivale-dipendente, voglio una Juve che accetti la sfida in campo aperto. Di strada per scudetto, non conosco che questa». Guai a ricordargli come anche Padova e Cremonese fossero già riuscite nell'impresa di scalzacare i campioni. Lippi s'impenna: «Con tutto il rispetto, sono squadre che potevano giustificare un calo di La Juve no, Juve si affronta sempre al massimo della concentrazione».

bello adesso. Domani Maritimo, domenica derby. Roberto Bettega dichiara, giulivo, che «si comincia a vedere la mano di Lippi». Il pericolo è che il guizzo anti Milan porti l'ambiente a perdere di vista la realtà. Lippi ammette che sì, «sul piano emotivo è stata vittoria importante». Baggio e Vialli remano per lui più di quanto non remassero per Trap. Alla notizia del ingaggio, il Codino si lasciò scappare un chilometrico Avrebbe preferito Eriksson o Zoman. Era ancora innamorato cotto di Sacchi e la sua scuola. La classifica, a volte, è più lungimirante del tempo. Rimane, se mai, il problema del gol.

«Un po' di pazienza - invoca Lippi -. I progressi più notevoli li ho intravisti dopo lo squillore di Foggia». Il tridente è un lusso tollerabile gli altri reparti corciano gli spazi. «Concetti eretici, per questo piazze» ammicca il signor mister. Solo in parte. L'ultimo Trap, il primo Lippi. Il duello eccita. Come sempre, saranno i risultati a sancire il verdetto.

Il popolo frenetico. Non si guarda in bocca a caval donato, figuriamoci una vittoria sul Milan, che a Torino, in campionato, non perdeva da quattro anni (Zoff tre, Sacchi zero). Lippi ha chiodo fisso, slegare la sua creatura dall'agenda del cliente di turno, farne complesso adulto, spavaldo. Piano piano, sta conquistando lo spogliatoio. Non è stato facile, dicono. Siamo a un quarto dell'opera. Ci sembra sentire l'Arrigo di una volta, noi siamo noi. Il confine fra sicurezza e presunzione è tenue. Lippi ci pare, sinceramente, più esploratore che guru. E Signora Coraggio è proprio carino.

Roberto Beccantini

Ora Robi incalza il gigante Charles

GIOCATORE	GOL	PART.	MEDIA
Boniperti	182	461	0,394
Bettega	178	481	0,370
Sivori	165	253	0,652
Borel II	154	284	0,542
Anastasi	130	302	0,430
John Hansen	124	187	0,663
Charles	105	178	0,589
Baggio	104	179	0,581
Platini	104	224	0,464

«Chiamatemi piccolo Attila»

Baggio carico di voglia di vincere è pronto a rinnovare il contratto

TORINO. Dopo averlo battuto, ora la Juve si concede perfino il lusso di sfidare Milan. «Arrivare alla sosta in testa al campionato» è il pronostico-augurio di Baggio. Che sottintende una vittoria bianconera nel derby di domenica sera e, quantomeno, un pareggio dei rossoneri nel match da ultima spiaggia con Parma.

L'operazione scudetto esce dai vaghi sentieri della speranza e imbocca, anche grazie all'incornata del Codino, i binari dell'alta velocità. «Il campionato dei tre punti è confortevole ma può trarre in inganno, dia- già per spacciato Milan» aggiunge Robi per tenere desta l'attenzione.

«Chiamatemi il piccolo Attila» ha confessato poi Baggio a chi gli chiedeva come avesse trovato coordinazione e potenza per annichilire, di testa, la super difesa del Milan. C'è, nella sua autodefinizione, tutta la trasformazione campione. Sì stanco di vincere le coppe di consolazione, vuole il tricolore. E' una miscela esplosiva il Baggio Anno V in bianconero. Anche per questo, nonostante due settimane fa sia stato già raggiunto Giraudo e Bettega un accordo di massima per il rinnovo contratto, Robi aspetta ad apporre la firma. Pretende garanzie tecniche. Chiede tempo fino al termine del girone andata. Poi, verificati i programmi della società, allungherà senza esitazioni di altre due stagioni il soggiorno in casa della Signora. Per vincere tanto, qui in Italia, prima di chiudere la carriera, dal '97, in Giappone, come consigliano gli sponsor e come gli detta il cuore, conquistato dall'idea del Sol Levante.

«La Juve - sostiene il Divino messo di fronte a paragoni sempre più pressanti il mito Platini - non mai cominciata da Baggio né finirà con Baggio. Conta la Juve e basta, anche in futuro sarà così». E ancora: «Negli scorsi affrontavamo il Milan traditi in partenza dalla paura di non poter sbagliare, stavolta toccato a loro essere nei panni degli inseguitori e devo dire che, a situazione rovolta, è stato evidente il loro imbarazzo, chiara la nostra migliore organizzazione tattica e predisposizione mentale a vincere».

Quando è avvenuto il cambiamento di rotta? parla Perrone. «Foggia ha rappresentato la svolta - dice il portiere -. Nelle scorse stagioni e, fino alla partita persa in Puglia anche quest'anno, in trasferta, in casa con le big, cominciavamo limitati mentalmente. Cercavamo di amministrare la partita, di barcamenarci, aspettando la mossa degli avversari. Foggia, dopo quella batosta, abbiamo capito che è sbagliato attestarsi nella propria metà campo e sperare di partire in contropiede Baggio, Vialli e Ravanelli».

spiega: «La Juve, ecco la novità, imparato a comportarsi da grande squadra che impone il suo gioco. Siamo più aggressivi, consci di poter battere chiunque su ogni terreno. gli anni alla Juve non mancava molto per vincere lo scudetto, lo dimostra il fatto che siamo arrivati due volte secondi dietro al Milan. Ora è cambiata la mentalità. Per questo dico che il successo sul Milan non cambia la storia della Juve. Eravamo da scudetto prima, lo siamo adesso, ma perché abbiamo superato Milan. Perché abbiamo acquisito la mentalità giusta».

«Ci manca ancora - interviene Di Livio - un po' di convinzione in più sotto porta, segniamo abbastanza per quello che produciamo». Una piccola tirata di orecchie al compagno Ravanelli che ammette: «Potevo e dovevo dare colpo del ko al Milan, il colpo di testa è stato un obbrobrio, a metà tra il tiro e il passaggio e quando uno è indeciso sbaglia sempre, comunque».

Sousa, infine, ritiene che chi, come succede in queste settimane, continua a giudicarlo insufficiente nelle sue prestazioni lo fa «per attaccare, attaccando me, la società che mi ha acquistato. In Portogallo si gioca in pochi metri quadrati. Io cerco sempre di lanciare i compagni negli spazi vuoti, ma non vengo capito. Mi piace rischiare quando passo la palla, vuol dire che dovrò adattarmi al gioco italiano».

Franco

DOPO L'ACCUSA DI COSTACURTA

Costacurta, beffato da «lascia» che ha facilitato il gol di Baggio

Gli illusionisti del calcio

Tanti trucchi contro arbitri e rivali

Bruno si confessa «Conosco giocatori capaci di imitare la voce dei portieri»

ROBERTO Baggio discepolo di David Copperfield, il mago famoso non solo per la sua relazione con Claudia Schiffer? Da lui avrebbe preso l'uso professionale del trucco.

Come si segna un gol? Non basta conoscere i fondamentali del calcio, essere in forma e neppure dotato di talento. Ci vuole qualche cosa di più: appunto il trucco di classe. Baggio sussurra un perfido «lascia ...» a Costacurta, ingenuo, obbedisce. Gol.

Il Codino ieri ha smentito questa sua nuova astuzia («Non ho chiamato io la palla, forse l'ha fatto Rossi»), ma la triste ammissione di Costacurta ha riacceso la curiosità: esistono i trucchi da calcio? E se sì, quali sono?

Premettiamo che è facile far parlare i prestigiatori del calcio, gelosi dei loro segreti, e neppure le vittime, per ovvie ragioni. Ma un «pentito» siamo riusciti a trovarlo, si chiama Pasquale Bruno. Lui, per verità, più che Copperfield ricorda il più casareccio Casella.

Ecco la sua «confessione». «I trucchi tanti, ma ci cascano in pochi. stupisce il Baggio-Costacurta. Il giochino del "lascia" è vecchissimo. Il milanista può esserci cascato solo perché con Roberto si ritrova spesso in Nazionale. A meno che Baggio non si sia specializzato imitazioni. Ho avuto dei compagni di squadra che sapevano riprodurre la voce dei portieri avversari. Ma giochetto era difficile lo stesso».

Ma ecco il compendio trucchi secondo Pasquale Bruno. «Primo, come ridurre distanza in occasione dei calci piazzati. I giocatori in barriera (specialmente quando le punizioni battute da giocatori del tipo di Baggio e Zola) devono adottare soluzione-ballerine. Ovvero avanzare compatti, come le danzatrici del can can al Moulin Rouge. In 2 secondi si possono guadagnare anche 3 metri.»

«Secondo, come far avanzare la palla in occasione di calcio di punizione da battere. Colpettini impercettibili, con un uomo a far da velo all'arbitro».

«Terzo, come bloccare l'attaccante in area prima di un calcio da fermo. Con aggancio della maglia (principalmente nella posizione più bassa del torace), sovrapposizione del piede schiacciamento, e la posizione ... fidanzamento, con la mano nella mano o a braccetto».

«Quarto, l'urlo. Ti toccano e tu subito gridi per invocare il calcio di punizione. Se l'arbitro è appena coperto cade rotolando e si lancia un richiamo alla Tarzan. Nessuno lo sa, ma sono almeno il 90 per cento le cadute artistiche durante una partita».

«Quinto, il trucco della pomata Capsulin. Uno dei più terribili. L'ho visto fare nel lontano passato a qualche mio ex compagno. Si spalmano le mani con questa pomata e poi, con naturalezza, si tocca la faccia dell'attaccante avversario. La pomata è irritante e il disgraziato si ritrova rosso in viso e in preda a un terribile prurito. E' invece finita l'era dei tecchetti pesanti, ci si può far male anche con quelli di plastica».

Dell'ironica lezione di Bruno a un agnostico Eraldo Pecci: «I trucchi sempre esistiti, ma ormai ci cadono solo i ragazzini. Ero all'oratorio quando il mio allenatore si divertiva a dare il numero 9 allo stopper e viceversa, gli avv per minuti non capivano più niente. nel professionismo queste non esistono più. Ho l'impressione che Costacurta abbia cercato una scusa, non è possibile confondere la voce di Baggio con quella di Rossi. Qui bisognerebbe parlare di arte sopraffina nell'ipnotizzare. Ai miei tempi Santin ci riusciva con gli arbitri. Nel Torino eravamo tutti gentiluomini, solo lui picchiava quanto bucaniere. Ma alla fine i direttori di gara gli stringevano la mano e lo ringraziavano per la collaborazione. Lui sì che era un mago».

Alessandro Rialti

«Palla che scotta, preoccupazioni», ma per Panucci la vera spiegazione del crollo è un'altra

Il Milan non ha più voglia di far male

«Ma sbaglia chi dà la colpa a Gullit»

Un'immagine del match al Delle Alpi: Panucci cerca di contrastare Vialli

L'ERA BERLUSCONI

CAMPIONATO		
86-87	10	3°
87-88	11	3°
88-89	10	5°
89-90	8	8°
90-91	12	2°
91-92	13	1°
92-93	15	1°
93-94	13	1°
94-95	8*	11°

* I PUNTI DELLA SECONDO LA TRADIZIONE: 2 A VITTORIA

MILANELLO
DAL NOSTRO INVIATO

Solo colpita o affondata? E' il dilemma che si stampa sulla fiancata della corazzata milanista. Comunque sia, se tre indizi (Padova, Cremona e Juventus) costituiscono una prova, stavolta siamo di fronte a una situazione critica. Anche se tutti, nel clan rossonero, si tappano le orecchie per non sentire slogan crudeli («fine di un'era», «viale del tramonto», «chiusura di un ciclo», «caduta degli dei».

Per adesso, dalle 15,30 di ieri fino a stamane, a restare chiusi ci sono i cancelli di Milanello, dove Capello ha radunato i suoi in clausura. Dopo il delitto (la sconfitta a Torino), il castigo (il ritiro). Anche i giocatori dicono che «si tratta di meditazione». Un po' d'ironia non guasta, che diamine! I cicli si aprono per essere chiusi e non durano mai da qui all'eternità. Perché fare tragedie? E infatti, malgrado la realtà sia dura (classifica che piange, 6 gol subiti e 5 fatti e grossi rischi in Coppa), i rossoneri rifiutano (giustamente) l'idea del funerale anticipato.

Sfilano volti contrariati, ma non stravolti: triste è quello di Capello (appena un cenno a vecchie ruggini, in altri tempi accolte con latte e miele), deluso quello di Desailly, fatalista è l'espressione di Savicevic. Gli altri se la svignano con labbra cucite e occhi che mandano lampi vendicativi. Ma c'è chi ha voglia di dare libera uscita a stati d'animo rabbiosi, come Panucci, domenica dirottato a sinistra per tamponare l'assenza del titolare Paolo Maldini.

Seconda l'ex genoano «il concetto è chiarito: che «il Milan è sì imbrucchito all'improvviso, non vedo il logorio cui si parla tanto, certo dovremo fare un esame di coscienza, un lavaggio collettivo e capire...». Capire che cosa? «Dove, come e perché si sbaglia. Io credo che si corra troppo poco senza palla, perciò fatichiamo molti per recuperarla. Questione di testa». Basterebbe un Optalidon... «No, è che non ci sacrifichiamo abbastanza, perché si pensa che la squadra abbia vinto troppo, e ci deve tornare la voglia di far male, però escludo imborghesimenti».

Insomma, secondo il jolly difensivo, non è questione di pancia piena né di palato ormai refrattario ai dolci: «Pensavo che il Milan affrontasse la Juve in un certo modo, ho sbagliato. Eppure alla vigilia ci siamo guardati negli occhi per cercare i problemi e risolverli. I tre punti sono scappati via e i problemi sono rimasti».

Situazione disperata? Il ragazzino che ragiona da adulto non ci sta, e sentenzia: «Questo è un Milan che ha gli attributi e fior di giocatori intelligenti. Non può essere finito. Talvolta dà la sensazione di aver il pallone scotti tra i nostri piedi, ma è una sensazione perché in verità se non abbiamo senza la palla siamo in difficoltà e quando la riceviamo brucia. Chiaro?».

Chiaro, limpido. Prendiamo però bilancio e sui piatti mettiamo le responsabilità di attacco e difesa. Da che parte pende? «Resta in equilibrio - replica Panucci - perché se l'attacco segna poco, noi in difesa abbiamo le nostre responsabilità. Dobbiamo riorganizzarci meglio tutti. E chi se la prende Gullit sbaglia, perché Ruud attualmente è l'unico che si muova tanto e senza palla. Si sente solo, se non lo segui e non lo assisti va in difficoltà».

Quando il vento ti sbatte in faccia i problemi si moltiplicano, come le ciliegie: la Coppa dei Campioni cade in un momento delicatissimo, il morale è a terra e i tifosi contestano. Panucci mette a fuoco i temi con lucida maturità: «A Trieste, a Milano affronteremo l'Aek, ci giochiamo mezza stagione. Dobbiamo vincere e vinceremo. Il morale? Sappiamo di essere una grande squadra, però siamo preoccupati. Di che? Non sappiamo uscire dal tunnel. Domenica, contro la Juve, non s'è visto alcun miglioramento. E poi ci sono i tifosi. Ci hanno sempre sostenuto, però devono capire che un conto è l'urlo di incitamento e altro conto è la bottiglietta... E poi fu male leggere striscioni del tipo "Fate onore ai colori rossoneri". In tutti questi anni cosa hanno fatto i miei compagni?».

Angelo Caroli

L'Aek è l'ultima spiaggia

Savicevic: per noi quel match vale come una finale di Coppa

MILANO. Il Milan, in cerca di riscatto, punta tutto sulla partita di domani a Trieste con l'Aek per la Champions League. Ne fanno portavoce Maldini e Savicevic, in procinto di rientrare. Resta qualche dubbio per il difensore che, reduce dalla frattura al setto nasale riportata 15 giorni fa con l'Aek, dovrebbe giocare con vistosa protezione.

Guardando la classifica Maldini ammette che «non è bello vedere il Milan sulla destra del tabellone. Ma non è finita. Siamo ancora in tempo per recuperare. Con i tre punti per vittoria è anche più facile. Capello parla di crisi? Ha ragione perché abbiamo già perso 7 gare ufficiali su 15. Un fatto che non si era mai verificato. Le cause? Non una, ma tante. In particolare la mancanza di tranquillità e la convinzione che ci fanno prendere gol stupidi e ci impediscono di segnare come prima. Appagamento? No, assolutamente, io ho sempre tanta voglia di vincere».

Anche Savicevic parte da Gullit per dire che «l'olandese deve rischiare di più nelle conclusioni invece di servire gli altri. Proprio da un fatto del genere è nato il gol di Baggio. Comunque nulla è compromesso in campionato».

«Per me - prosegue quello con l'Aek è come una finale di Coppa dei Campioni. Io ho ancora tanta voglia di giocare. Per questo ho voluto anticipare i tempi del recupero e mi sono fatto di nuovo male. Ma ero stufo di stare in tribuna».

Ma i tifosi non sono tanto convinti della voglia di riscatto del Milan e solo in 15.000 hanno già acquistato il biglietto per il neutro di Trieste. Di questi solo in 1730 su 10.573 hanno tramutato il rimborso per le gare di Champions League nei tagliandi per la sfida di domani e per quella con l'Ajax del 22 novembre, ancora a Trieste. Gli altri hanno preferito il rimborso.

Nino Sormani

Le due facce della capolista, che punta allo scudetto e deve uscire allo scoperto

Scala: siamo lassù, senza vertigini

Ma Zola dice: «Il peso del primato c'è e si sente»

PARMA
DAL NOSTRO INVIATO

Non bastano due punti di vantaggio per sentirsi già in fuga. Il Parma è ancora la lepre, è solo un leprotto che sta crescendo e corre forte per farsi raggiungere», dice Scala con una suggestiva metafora venatoria, mentre tormenta con insistenza le mani n[illegible]. La vita, a Parmaland, è in apparenza normale. All'allenamento, 28 pensionati, bicicletta alla mano, come sempre. Sono di più i giornalisti, alla scoperta della «provincia» che comanda, il fenomeno ormai non occasionale. Ancora Scala: «Il primato non ci sconvolge, per noi è un giorno come gli altri, senza rumori. Non abbiamo nemmeno tempo di gioire, c'è subito la Coppa ad angustiarci».

La realtà, dietro le quinte, è tuttavia diversa dalla facciata onirica. Parma allo scoperto. Ci crede: lo scudetto, da optional fantascientifico, è diventato «dovere» imprescindibile. Tanzi ha investito e quest'anno pretende di passare all'incasso. Pastorello fa già i conti (il superpremio che spetterà ai giocatori in caso di successo: «Otto miliardi lordi, quelli dell'assicurazione fatta in pool con le altre grandi. Al tecnico la quota dei giocatori: qui c'è tariffa doppia come per Sacchi. E Scala, credetemi, guadagnerà comunque di Sacchi anche se vincerà il titolo».

Il vertice provoca euforia, ma anche vertigini da stress. Scala lo nasconde: «Con la Roma, per la prima volta, ho visto quest'anno bel gioco, equilibrio concretezza e spettacolo, due errori gravi in difesa e anche grandi geometrie in velocità. Non togliteci i meriti che abbiamo. La gente si è entusiasmata».

Tutto vero? Ecco Zola, il puffetto geniale e sincero: «Sentiamo forte la responsabilità del primato, di dover vincere sempre; ne siamo condizionati. Per questo gli anni passati eravamo più sciolti e tranquilli: adesso sappiamo di dover badare innanzitutto al risultato. E la frenesia ci porta a sbagliare. Non sarà facile restare in alto, ci vorranno umiltà e intelligenza. La qualità del gioco lascia spesso a desiderare, fatichiamo ad impostare, tiriamo poco pur pressando bene e controllando il gioco. Specie in attacco, c'è parecchio da migliorare. Però non abbiamo rubato nulla, meritiamo il primato».

Le due anime di Parmaland, quella entusiastica e quella più realistica, si fondono per ora in una miscela equilibrata. Ma, non lo stress da vertice, ecco anche i primi guai seri. Scatta l'allarme. Asprilla ha uno stiramento (uno strappetto, dice lui) alla coscia destra: fuori 15 giorni almeno; Branca ha la spalla sinistra immobilizzata: forte contusione, recupero difficoltoso per la trasferta di domenica con il Milan a San Siro, dove mancherà pure Apolloni (squalifica). E la società, con zelo forse eccessivo, ha appena ceduto alla Salernitana Lemme, unica possibile alternativa ai cannonieri titolari (a giorni verrà definito pure il trasferimento di Taffarel: per lui richieste da Albacete, Spagna; Manchester City, Inghilterra; e Cerezo Osaka, Giappone). La presenza di Melli al Tardini, ieri mattina, ha fatto nascere suggestive congetture: suggestioni, appunto, si tratta. Non tornerà. Anche domani, ritorno Uefa con gli svedesi dell'Aik, Scala non potrà far riposare nessuno: vogliamo gestire l'1-0 dell'andata, ma nemmeno stancarci troppo». Il pensiero, fatalmente, è già rivolto a San Siro. «Prematuri i funerali al Milan - parole del tecnico -. Però se perdesse contro di noi sarebbe fuori gioco. Perché troppe squadre da rimontare. Oggi è ancora in corsa. Andremo a San Siro con rispetto, ma finalmente con la sicurezza dei forti. Con noi, le squadre-guida in questo momento sono Juve, Lazio e Fiorentina. La Lazio fa paura, pur con qualche problema dietro. La Juve posso giudicarla, l'ho affrontata in quelle gare d'agosto non fanno testo. Noi dobbiamo fare la nostra strada senza voltarci indietro, solo così arriveremo in fondo nel modo giusto. Presto capiremo se siamo maturi per reggere la tensione. Indossare la maglia del Parma è più difficile, finché non ti convinci che può darti sicurezza e farti vincere come quella di Milan o Juve. Dobbiamo crederci, stavolta».

Elogi al «nuovo» Brolin, che sa sacrificarsi e impostare a centrocampo «consentendo a Baggio di non sfiancarsi nel recupero». Elogi, soprattutto, al «vecchio» Zola: Provvidenza, adesso, è lui, il tamburino sardo. Scala: «In Nazionale rende meno perché deve adeguarsi a schemi diversi, Sacchi pretende giustamente che segua il suo gioco. Noi lo lasciamo sempre libero d'inventare e i risultati si vedono». E' stato ancora il puffetto geniale a salvare la patria, ricacciando indietro le truppe piratesche del povero Mazzone e le ambizioni dei tifosi giallorossi: quelli folcloristici (Cavallo Pazzo, l'invasore solitario), quelli vip (Antonello Venditti, delusissimo in tribuna). Zola ha una classifica degli avversari: «Temo soprattutto la Lazio, l'unica squadra che sa giocare con identica spregiudicatezza in casa e fuori. Gli attaccanti sono importanti, ma Zeman ha solo quelli, ha un complesso formidabile. Baggio? Ha segnato di testa, incredibile. Se l'ha fatto lui, posso provarci pure io, domenica col Milan».

Piero Bianco

IL PARMA E' IN CRESCENDO MA IL BALZO E' DELLE ROMANE

Squadra	Punti 93-94	Punti 94-95	Differenza
LAZIO	8	12	+4
ROMA	7	11	+4
PARMA	12	13	+1
JUVENTUS	12	12	0
MILAN	13	8	-5

Nota: i punti della stagione 94-95 considerati secondo la tradizione (2 a vittoria)

Festeggiamenti per la vittoria sulla Roma: a lato Scala abbraccia Zola subito dopo il gol Sopra Couto e Bucci esultano

Spiega il fantasista: «Temo soprattutto la Lazio perché gioca in trasferta come all'Olimpico Baggio? Ha segnato di testa col Milan, posso farlo anch'io»

Identikit di Mario Appignani, da quasi vent'anni specialista in incursioni

Cavallo Pazzo ha il bernoccolo fisso

Lo manovrano i capi ultrà nemici di Agnolin?

Prima gli exploit in tv poi la Roma nel mirino E prende sempre botte

Mario Appignani, detto Cavallo Pazzo

ROMA. Che ne sanno Mario Appignani gli ultrà [illegible]ti, ultimi flancheggiatori di Cavallo Pazzo? Dopo [illegible] in Parma-Roma e mentre si mormora a voce sempre più alta che dietro quelle uscite siano i capipopolo romanisti, consultano gli archivi. Le prime tracce sé, Mario Appignani (allora non Cavallo Pazzo) le lasciò quasi vent'anni fa. La nazionale occupò del ventenne Mario nel marzo '75. Manicomio in Italia non era ancora una parolaccia e Appignani aveva appena terminato di scrivere libro-scandalo sui 15 anni da trovatello passati da un istituto psichiatrico all'altro, da un elettroshock all'altro. «Un ragazzo all'inferno», intitolato quel libro lui di sé diceva (e dice): «[illegible] dissociato, ma chi di noi non lo è».

I capi ultrà oggi ignorano tutto questo. Usano Mario Appignani per quello che è da quando è diventato Cavallo Pazzo, preso frequentando gli indiani metropolitani ai tempi della contestazione universitaria del '77. Il suo marchio di fabbrica sono le incursioni, se ne ricorda una durante un congresso radicale. Sì, perché questo Zelig italiano è stato anche iscritto al Pr per qualche Poi vennero gli anni delle sortite televisive: Pippo Baudo era divenuto il suo bersaglio preferito. Nel settembre '91 eccolo seminare il panico sul palco Galà della mostra cinematografica di Venezia. Nel febbraio '92 «apre» il Festival di Sanremo davanti a 15 milioni di telespettatori. Nel un fallimento: non riesce a buffare il servizio d'ordine allestito seguaci Alessandra Mussolini, ospite di Sanremo. Quest'estate il turno di Milly Carlucci, che presenta a Roma le sfilate dell'alta moda con l'ingombrante Mario a fornire il solito fuori programma. Dopo ognuna di quelle sempre i sospetti, mai dimostrati, un ingaggio dalla Rai per audience.

Ora si motivano le sue scorribande campi dove gioca la Roma come una manovra ordita contro Agnolin capi ultrà esautorati dai privilegi della gestione Ciarrapico. è un caso, si dice, che apparendo in una tv romana qualche tempo fa, Cavallo Pazzo, abbia chiesto in cambio della fine delle sue azioni la cacciata di Agnolin il ripristino dei vantaggi per una cinquantina di «curvaroli». Gli stessi che l'aiutano a scavalcare all'Olimpico nei punti dove non c'è sorveglianza.

Il esordio all'Olimpico recente. Il 17 aprile scorso, Appignani arrampica sui tralicci della copertura dello stadio. Ad ogni gol romanista un balzo che fa tenere col fiato sospeso sottostante tribuna stampa. Ma è in queste ultime quattro domeniche che le performance di Cavallo Pazzo hanno preso le vesti dell'abitudine. Entra in campo durante Roma-Samp (5 milioni di multa), va in trasferta per Torino-Roma (niente sanzione), ripete in notturna per Roma-Cagliari (10 stavolta i milioni di multa alla Roma), quindi l'episodio domenica. I placcaggi arrivano sempre a metà campo e alle prese dei poliziotti seguono le rituali manganellate. «Io gli ho fatto avere una diffida del Questore, che gli vieta l'ingresso negli stadi di Roma e provincia - dice il responsabile della polizia dell'Olimpico, dottor Montagnese -. Certo che qualcuno nel servizio d'ordine allo stadio non esegue le consegne a puntino. Ma la storia sta per finire: se domenica col Napoli si ripresenterà all'Olimpico vorrà farne una ci troverà pronti. Cattureremo questo Cavallo Pazzo, manganellato, quello è uno squilibrato come tale trattato».

Resta il fatto che finora ha trovato qualche articolo di codice penale per frenare giudiziariamente Appignani. A Parma, dopo gli accertamenti del caso, l'hanno rimesso in libertà. Da ieri Cavallo Pazzo è nuovo a Roma. Con qualche bernoccolo lo chiodo fisso in testa: attraversare il p dell'Olimpico prima delle botte e del valium in ospedale.

Alvaro Moretti

Il Toro non segna ma Sonetti difende il bomber che è ancora senza gol

Silenzi gioca da grande capitano

E Rizzi sente aria di derby

TORINO. Bello e divertente con il Parma e la Roma, meno bello ma vittorioso contro il Brescia; decisamente brutino, arruffato e confuso, a Cagliari: ecco la parabola estetica del Toro di ottobre con Sonetti in panchina. C'è da preoccuparsi? Mah, forse... O forse, memori del proverbio sui mali che non sempre vengono per nuocere, la sconfitta subita in Sardegna potrà rivelarsi salutare nel senso che dovrebbe riportare il clan granata con i piedi per terra, cancellando quelle pericolose illusioni di Uefa che la scorsa settimana erano state materializzate dai discorsi di alcuni giocatori e di qualche dirigente.

L'Europa è una stella lontana distanze siderali da questo Toro che, con masochistica regolarità, omaggia graziosamente gli avversari del gol sbloccarisultato; ne avevano beneficiato Inter, Lazio, Roma; Torrisi e Pessotto hanno provveduto a far contenta anche la banda di Tabarez. Perniciosa abitudine che Sonetti con gentile eufemismo definisce «la nostra solita incomprensione difensiva». E, sinché durerà l'astensione da gol di Silenzi, sembra fuor di luogo qualunque segno più oltre la prospettiva di una salvezza tranquilla.

Anche a Cagliari il centravanti ha lottato, s'è acceso su cento palloni, ha cercato dribbling e scambi in un fazzoletto con Rizzitelli. Enorme l'impegno, desolanti gli esiti: solo spettacolare slalom nell'area sarda con tre rivali saltati come birilli e un retropassaggio per l'accorrente Scienza che sparerà il pallone sulle gradinate. Un anno fa, dopo otto domeniche, Silenzi aveva segnato già 4 reti, in media perfetta per l'eccezionale produzione finale che sarà di 17 centri.

Adesso, il bomber è ancora alla ricerca della prima marcotta. Riuscirà a trovarla giocando spesso sulle fasce, com'è accaduto a Cagliari? Ovviamente l'allenatore risponde di sì, «insomma. Là, fermo in mezzo all'area che ci sto a fare? E' giusto vada a cercarsi spazi; siamo stati belli quando tutti assecondavano questo movimento. In Sardegna è un po' mancato e le conseguenze si sono subito viste: dominio territoriale ma incapacità di tramutarlo in gol».

Per Sonetti «Silenzi sta giocando da grande capitano, sono arcisoddisfatto di lui»: il tecnico non lo dice esplicitamente ma la sua doverosa difesa della squadra e la fiducia all'attaccante (le accuse le muoverà oggi, nel chiuso dello spogliatoio) si sposano alla considerazione che, appena rientreranno certi ammini, il Toro tornerà a tessere una manovra divertente e efficace. Cioè, come Peló e Angloma la musica sarà diversa. Il Cagliari ha ribadito che questo Toro non può fare a meno della fantasia del ghanese e dell'apporto sulla fascia di Angloma: il primo rientrerà nel derby, il secondo, perseguitato da malanni fisici, chissà... E del derby si parla già in casa granata. Sentite Rizzitelli: «A Roma, ogni volta, era un'esperienza tremenda, forse perché io in campo mi andavo sempre lo spirito tifoso e spesso m'è accaduto di perdere la testa: con il risultato che qualche volta m'ha cacciato l'arbitro, altre, per evitarmi guai, m'ha tolto l'allenatore. Però, alla Lazio ho sempre dura la vita, non per nulla il giallorosso più beccato dai tifosi biancocelesti. Sono curioso di vedere quale sarà il clima della stracittadina torinese. Se è, come mi dicono, uguale a quello capitolino siamo a posto: nel senso che ci sarà da divertirsi nella lotta, nel casino, e mi diverto mondo: se poi, a Roma, mi toccherà di segnare un gol decisivo all'89'...».

Chi di sicuro non vivrà il derby è Caricola: la sua vita granata è durata tre mesi. Il difensore ha detto gradire il rientro al Genoa per motivi familiari: in realtà, non ha digerito la panchina sulla quale, da titolare fisso che ora con Rampanti, Sonetti l'ha spedito appena diventato allenatore. Ma è spuntata anche un'ipotesi Brescia, a conferma che Caricola desidera solo cambiare aria (e mister). Ufficialmente, l'ex genoano già granata va via perché (parole del direttore sportivo Vitali) «con lo stipendio che ha non possiamo tenerlo a fare la riserva». Vitali deve aggiustare una situazione che s'è ritrovato tra capo e collo appena approdato al Toro (40 giorni fa) e, com'è logico, dispensa vaghezza alla domanda: «Dopo 4 partenze (Luiso, Tosto, Petrachi e Caricola) novembre porterà anche un acquisto?».

Claudio Giacchino

Un anno fa, dopo otto domeniche, Andrea Silenzi aveva già segnato quattro gol

MERCATO RIAPERTO

Al Genoa piacciono Caricola e Ferrante

MILANO. Mercato riaperto da oggi fino al 9 novembre ad Assago per correggere gli errori estivi. In questi giorni, oltre allo scambio di giocatori già utilizzati in campionato, sarà possibile importare nuovi calciatori dall'estero e tagliare quelli in forza. Tra le prime trattative quella tra il Torino e il Genoa per Caricola. al giocatore pare interessato anche il Brescia. Inoltre il Genoa sta trattando con il Perugia l'attaccante Ferrante in cambio di Padovano, che in alternativa potrebbe finire alla Reggiana, intenzionata a cedere Bresciani al Bologna. Il Milan ha sondato, invano, Calleri per Silenzi, valutato 6 miliardi. Il Parma ha ceduto alla Salernitana l'attaccante Lemme e il centrocampista Caruso. Tramite il Parma, il Napoli vuole spedire al Benfica Rincon, che convince, in cambio del difensore Abel Xavier, il cui cartellino è diviso fra Benfica, Parma e Roma (in conto Caniggia). E sempre da Napoli voce di una partenza di Policano: offerto anche al Toro che ha declinato l'invito. Uno sfogo invece in casa juventina: Torricelli chiede di «essere ceduto. La società mi ha chiesto di restare perché sono il jolly e tutti credono in me, Lippi compreso. Ma, alla fine, non gioco mai. Che cosa devo fare? C'erano richieste per me dal Napoli e stagione, adesso dalla Roma ma hanno detto no». **(n. s.)**

Via Marchioro

La Reggiana si affida a Ferrari

REGGIO EMILIA. «Capisco ma non condivido». Pippo Marchioro, terzo allenatore ad essere esonerato in A (dopo Rampanti e Guerini) si attendeva il provvedimento da alcune domeniche, si ritiene una «vittima». A conti fatti era alla Reggiana da sei anni, 8 mesi e 22 giorni, durante i quali ha portato la squadra dalla C1 alla A.

Al suo posto Enzo Ferrari, il trainer che portò l'Udinese di Zico 6° posto nel campionato 1982-'83 che oggi pomeriggio guiderà il primo allenamento.

«Vivevo ormai da precario - sostiene Marchioro -. Cado tuttavia in piedi: dimostrato di saper lottare. Mi sento vittima di una filosofia manageriale. Dal Cin è un dirigente come tutti gli altri, Io sopravvalutato». Franco Dal Cin, amministratore delegato della società ha chiesto la collaborazione di tutti: «Se il nostro gruppo non avrà più il consenso della gente, siamo pronti ad andarcene, ma non prima della fine del campionato, perché dobbiamo terminare la costruzione dello stadio. Anche se la salvezza mi sembra impossibile - ha continuato - abbiamo l'obbligo di provare. Abbiamo scelto tenendo conto solo dell'interesse della Reggiana. Ho sperato fino all'ultimo di continuare con Marchioro, la realtà della classifica mi ha imposto di cambiare strada. Ma a Pippo e anche ai giocatori non ha da rimproverare nulla». **[b. c.]**

COPPA

Il bomber della Lazio, a secco in Europa, ha due desideri stasera col Trelleborgs

Signori: «Un gol e lo stadio pieno»

Zeman: se i tifosi non vengono, dobbiamo fare di più

ORE 19,30

Lazio		Trelleborgs
MARCHEGIANI	1	JANKOWSKI
NEGRO	2	
CHAMOT	3	
DI MATTEO	4	MATTSSON
CRAVERO	5	M. ANDERSSON
BERGODI	6	SEVERIN
RAMBAUDI	7	PALMER
FUSER	8	EGGQVIST
BOKSIC	9	J. KARLSSON
WINTER	10	SANDELL
SIGNORI	11	RASMUSSON
Arbitro: KAROL IHRING (Slovacchia)		
ORSI	12	A. ANDERSSON
BACCI	13	C. KARLSSON
VENTURIN	14	LARSSON
DE SOI	15	BLIXT
DI VAIO	16	HANSSON
All.: ZEMAN		All.: PRAHL

ANDATA 0-0

ROMA. Un gol europeo per Signori, tanti soldi per il cassiere. Dei desideri solo il primo stasera potrebbe realizzarsi. I tifosi laziali sono «duri di tasca», poco più di diecimila i paganti in campionato, trentamila nel primo turno di Coppa (il che vuol dire stadio tristemente mezzo vuoto).

La storia si ripeterà quest'oggi con il Trelleborgs e alla Lazio è allarme rosso. E così i due big biancazzurri, Zeman e Signori, hanno raccolto l'appello della società e invitato i tifosi a farsi finalmente vedere allo stadio. Troppe delusioni, i fans laziali restano scettici davanti ai «miracoli» domenicali della Lazio, figuriamoci con i precedenti che hanno in Coppa, con i biancazzurri mai oltre il primo turno continentale.

Signori, sei partite europee e nessun gol, per la prima volta ammette: «Voglio segnare. Quello zero mi sta dando noia. Diciamo che ho tre desideri: passare il turno ed è la cosa più importante. Per noi e per la società che deve ancora scrivere sua storia in Europa. Il secondo è fare un gol, in fondo lo meriterei. Il terzo è entrare nell'azione che mi farà qualificare».

In campionato c'è Batistuta irresistibile: «Molto bravo, adesso. Per il titolo di capocannoniere la strada è lunga, la cosa più difficile è trovare costantemente la rete: non so Batistuta lo farà».

Pensiamo a stasera. Ma fa davvero paura il Trelleborgs? «Il guaio è che abbiamo davanti una squadra anonima, quasi sconosciuta in Europa. Però ha eliminato formazione inglese, quindi tanto debole non è. I davanti sono male, dice bene Zeman: Karlsson e Sandell sono assai pericolosi. Speriamo di non dover soffrire come con la Dinamo, che l'Olimpico non debba gelarsi davanti ai gol dei nostri avversari. Anche se è vero che poi noi abbiamo fatto quattro reti».

Tanto più che questa volta Casiraghi, squalificato, non potrà entrare per salvare il risultato domenica con la Cremonese.

«Un guaio, Pierluigi è in gran forma. Sentiremo la sua mancanza, ma dobbiamo vincere lo stesso. Forza tifosi, venite a darci una mano. L'Olimpico può far paura al Trelleborgs, squadra non certo abituata a stadi come il nostro».

Anche Zeman chiede aiuto ai tifosi, da classico burbero spiega: «Se allo stadio vengono in pochi, vuole dire che noi abbiamo fatto abbastanza. Piano piano li accontenteremo e allora l'Olimpico si riempirà. Ora prepariamoci a soffrire, ogni partita ha i suoi rischi. Non ci si può mai distrarre, soprattutto in Coppa. Noi dobbiamo giocare meglio di loro, questo è il nostro primo obiettivo. I risultati, poi, sono la naturale conseguenza».

Sulla formazione biancazzurra resta il dubbio Favalli, difficile che Zeman lo utilizzi dopo il ko di domenica. Nel Trelleborgs, l'allenatore Prahl, reduce dallo shopping in via Veneto, sorride: «Ho visto la Lazio la Cremonese, forse possiamo farcela».

Piero Serantoni

Portoghesi infuriati col Napoli: «E' stata una notte d'inferno»

Boavista, allarme-bomba

Polizia nell'albergo: telefonata falsa

COPPA UEFA

DIFF. ORE 21,25

TAGLIALATELA	1	ALFREDO
TARANTINO	2	ALVES
LUZARDI	3	BARNI
RINCON	4	RUI BENTO
PARI	5	VASCO
CRUZ	6	MENDES
BUSO	7	BOBO
	8	PAULO SOUSA
AGOSTINI	9	MARTELINHO
	10	SANCHEZ
PECCHIA	11	ARTUR
Arbitro: (Svizzera)		
DI FUSCO	12	VALENTE
MATRECANO	13	CAETANO
GROSSI	14	NUNO GOMEZ
CORINI	15	GIORGE SILVA
POLICANO	16	LUCIANO
All.: BOSKOV		All.: J

ANDATA: 1-1

INIZIO ORE 20,30

NAPOLI. E' l'una lunedì notte. Nell'albergo di Castellammare di Stabia che ospita il Boavista arriva la polizia. «C'è una bomba all'Hotel Medusa», ha annunciato una telefonata anonima il 113. Scatta l'allarme e quattro pattuglie effettuano un sopralluogo che darà esito negativo.

Il presidente del Boavista, Loureiro, non l'ha presa bene: «Siamo stati enormemente danneggiati. Per la paura nessuno di noi ha dormito. Ho già parlato con il presidente della nostra Federazione, Vitor Vasquez. Gli ho detto quel che è accaduto e della visita della polizia all'una e alle tre di notte. Una nottata d'inferno. Abbiamo già fatto sapere all'Uefa che sarà arduo giocare in questo clima: protesteremo ufficialmente».

«Non esistono le condizioni per restare sereni. Tutto ciò lede il prestigio del calcio italiano. Se fosse accaduto in Portogallo, mi sarei vergognato».

Esagera, naturalmente, il presidente del Boavista. Non è la prima volta che accadono cose del genere, riprovevoli quanto si vuole, inevitabili. Nel pomeriggio i dirigenti del Napoli hanno poi tranquillizzato il presidente portoghese e ieri sera si è regolarmente svolta la ufficiale.

Mentre Carbone e Agostini si augurano di dare ulteriori dispiaceri al Boavista (ma usando naturalmente il terreno di gioco), Boskov continua a caricare la truppa: «L'uno a uno dell'andata ci di partire favoriti. Loro lo sanno e quindi giocheranno con la forza della disperazione. Non conosco il Boavista, ma mi è detto che una buona squadra».

Il ct portoghese Manuel Josè, contrariamente al suo presidente, non pensa alla telefonata anonima ma alla partita: «Solo un pizzico di paura, niente di più - dice il tecnico del Boavista -; dobbiamo vincere a tutti i costi, non abbiamo alternative, a meno che non si a pareggiare per due a due».

Vittorio

LA VIA LATTEA
VIP CARD 1994 - 1995
SESTRIERE SAUZE D'OULX SANSICARIO

Domani Martedì 2 novembre ULTIMO GIORNO

Una splendida Y10 SESTRIERES 4WD in estrazione tra tutti gli acquirenti di una tessera LA VIA LATTEA VIP CARD

SAUZE D'OULX
SESTRIERE SEGGIOVIA
CESANA

SCIATE GRATIS a PRAGELATO

TARIFFE

RINNOVO SINGOLO L. 850.000
• RINNOVO SINGOLO L. 800.000
(Per clienti 92/93 + 93/94)
• RINNOVO FAMIGLIA L. 700.000
(condizioni particolari dal quarto componente)

NUOVO ACQUISTO L. 940.000
• NUOVO ACQUISTO FAMIGLIA L. 750.000
(condizioni particolari dal quarto componente)
• CARD ORO L. 650.000
(per gli amici "over 60")
• GREEN L. 700.000
(per ragazzi dai 8 ai 14 anni)
• VIP CARD TEENAGER L. 750.000
(per giovani dai 15 ai 17 anni)
• VIP CARD JUNIOR Gratis
(per i famigliari degli acquirenti che non abbiano compiuto il 9° anno di età)
• DALL' 3/11/94
LA VIA LATTEA VIP CARD COSTERA' L. 1.400.000

PORTA UN AMICO

Per ogni acquirente che sottoscriverà contestualmente a Voi NUOVA VIP CARD avrete diritto a L. 100.000 di sconto !
Il sommando più sconti potrete avere la Vostra tessera gratuitamente !

L. 100.000 DI SCONTO

PER INFORMAZIONI:
DAL 1° AL 31 OTTOBRE 1994 dalle ore 9.00 alle
CHIAMATA GRATUITA NUMERO VERDE
AREA COMMERCIALE S.P.A.
P.le Agnelli, 8 – 10058 (TO)
Tel. 0122/76.306-75.50.40 Fax 0122/76.294

VIP CARD CLUB

MONTAGNA DI PLUS PER VOI!!
- Assicurazione per infortuni sciistici nel comprensorio e conseguente rimborso per mancato utilizzo;
- Giornalieri omaggio per le stazioni francesi;
- AMERICAN: libero accesso all'American Fitness Center di Sestriere
- Ecc, ecc...

DOVE ACQUISTARE LA VIP CARD
- Sestriere S.p.A. - p.le Agnelli, 8 - Sestriere dalle 8 alle 12.30 e dalle 14.30 alle 18.00
- Tutte le agenzie della BANCA CRT
- Wagonlit - p.zza San Carlo, 132 - Torino Tel. 011/56.22.884
- Centro Sci Torino - via Massena,94 Tel. 011/5683970
- Acaja Tour - c.so Francia, 8 bis - Torino Tel. 011/43.43.000
- Centro Sci Club Lombardia - via Donatello, 21 Milano Tel. 02/706.30.266

Autor. Ministr. Richiesta

Basket: Magnifico e Dell'Agnello per l'Europeo

L'Italia del futuro riparte dal passato

Ettore Messina sospira: «Mi auguro che resistano interi fino a lunedì». Si riferisce ai dodici convocati per il «trittico» che la Nazionale di basket affronterà nelle prossime due settimane per qualificarsi agli Europei '95: Bulgaria, Francia e Ungheria. Servono almeno due vittorie per ottenere la qualificazione e tenere viva la speranza di conquistare un posto per l'Olimpiade di Atlanta, dopo essere rimasti per due volte a un soffio. Qualificazione d'obbligo, insomma, per evitare una bocciatura clamorosa di tutto il movimento.

E in un momento così delicato il ct, sovente costretto ad affidarsi più ai medici che alle proprie idee, è già felice di aver potuto fare una scelta sufficientemente convinta. Ne è venuta fuori infatti una formazione che non dovrebbe discostarsi molto da quella che a giugno dovrebbe andare ad Atene.

L'unico vero assente è Gregor Fucka, ancora fermo per un'aritmia cardiaca. «Mi auguro di averlo presto, lo attendo con fiducia - dice Messina - perché Fucka è un elemento di grande talento e versatilità, può ricoprire diversi ruoli e, pur con qualche limite di concentrazione, è di assoluto valore internazionale». Per il resto, all'orizzonte non sembra esserci molto: Cantarello, da tempo ko, non può considerarsi un vero e proprio assente; Pittis e Pessina non ci sono per scelta tecnica e potrebbero tornare (più il primo che il secondo) solo se facessero un grande campionato; emergenti pronti a breve scadenza non se ne vedono, a parte Ferroni, che però viene da un lungo stop. Insomma, questa è la Nazionale «vera». C'è il nucleo di giocatori sui quali Messina da tempo ha puntato a occhi chiusi: Myers (che non sta attraversando un grandissimo momento ma ha grande classe, un po' come Gentile), Moretti, Bonora, Coldebella, Rusconi e Paolo Conti, tanto per fare qualche nome. Ma era necessario trovare gente che facesse da collante ed ecco allora la riscoperta del passato di Magnifico, Carera - rivelatosi fondamentale ai Goodwill Games di San Pietroburgo - e Dell'Agnello. «Così composto - spiega il ct - è il nucleo che dà maggior affidamento per solidità mentale, tecnica e personalità».

E proprio su Dell'Agnello e Moretti pone l'accento il ct: «Moretti sta convincendo e ha giocato benissimo in estate. E' importante per la squadra. L'ho visto domenica nel derby; secondo me non ha fatto il vice-Danilovic, ha avuto piuttosto una personalissima interpretazione della partita, giocando ad altissimo livello». Insomma, il futuro è suo. Dell'Agnello, invece, è stato chiamato per tappare i buchi. In questo caso quello di Fucka: lo sa e accetta. «L'unica cosa che gli ho promesso - dice Messina - è un posto in panchina per sventolare l'asciugamano. Ma Sandro, in questo ambiente, vuol restare».

Prima del triplice impegno azzurro manca un turno di campionato, che ha ancora la squadra leader. Probabilmente l'incertezza durerà fino ai playoff, che secondo alcuni diventerebbero così un'appendice, ancorché decisiva. C'è chi dice che, con questo equilibrio, potrebbero anche essere cancellati. «Per carità - conclude Messina - i playoff sono il sale della stagione. Abolirli vorrebbe dire fare un grosso passo indietro».

[g. t.]

I DODICI AZZURRI

I convocati per le gare di qualificazione europea con Bulgaria (9 a Sofia), Francia (12 a Reggio Calabria) e Ungheria (15 a Benevento): *playmaker:* Bonora (Birex), Coldebella (Buckler), Gentile (Stefanel); *guardie:* Myers (Teamsystem), Moretti (Buckler); *ali piccole:* Pol (Stefanel), Dell'Agnello (Scavolini); *ali forti:* Conti (Cagiva), Magnifico (Scavolini); *pivot:* Carera (Buckler), Frosini (Filodoro), Rusconi (Benetton).

Si qualificano per gli Europei '95 le prime due squadre di ognuno dei 5 gironi; la classifica del gruppo E: Francia, Italia e Bulgaria punti 4; Ungheria 0.

Ettore Messina, ct degli azzurri

Tennis: Bentivoglio e Williams, giovani con storie diverse

Esordisce Venere (appena 14 anni) in un mare di miliardi

Da sinistra, Hingis e Williams sopra, Francesca Bentivoglio

Francesca appende la racchetta

Chiude a 17 anni, vittima di un'ascesa lampo

Il Dio della racchetta salvi Venus Williams. La salvi dagli agenti, dai coach, dai genitori, dal boss del femminile che hanno deciso di far esordire nel circuito delle «adulte», a soli 14 anni, questa bambina nera e lunga che - giurano - diventerà il prototipo della tennista bionica.

Richard Williams, il babbo di Venus e della sorella Serena - che è un mago in meno ma forse lo stesso destino segnato - assicura, mentendo, che lui non c'entra, che a voler giocare il torneo di Oakland, iniziato ieri, è stata proprio la sua bambina. Agenti e «pierre» già sfilano sul fuoco, lasciano intendere che Venus, una che non ha mai giocato una gara giovanile il livello decente, vale già 7 miliardi di lire all'anno. Cioè più di quanto riuscì a incassare al suo esordio, nel 1990, Jennifer Capriati, la baby campionessa finita «bruciacchiata» dalla troppa pressione e incappata nella droga. E più di quanto vale Martina Hingis, l'altra quattordicenne prodigio svizzero-ceka che un mese fa ha giocato a Zurigo il suo primo torneo professionistico.

La verità è che la Wta, l'associazione delle tenniste professioniste, ha deciso che dal '95 si potrà passare «pro» solo a 15 anni, e gradualmente. Così per gabbare le regole (che non sono retroattive), e incassare lucrosi contratti, in questo fine di stagione i genitori delle piccole stelle hanno deciso di buttare dentro la prole, dimenticando gli scrupoli da telefono bianco.

Ma per un paio che arrivano, e ne sono decine che non ce la fanno, si fermano, smettono. Anche a casa nostra: la ricordate Francesca Bentivoglio? L'anno scorso, a soli 16 anni, la ragazza di Faenza superò le qualificazioni e due turni in tabellone agli Internazionali d'Italia, fece fuori avversarie vere come la Novotna e la Zvereva, diventò nello spazio di una settimana la Grande Promessa del nostro tennis in gonnella. Oggi, a 15 mesi di distanza, la Bentivoglio vive a Faenza, studia al Liceo linguistico, ma la racchetta la prende in mano solo per allenarsi ogni tanto, senza troppa convinzione, al suo circolo.

L'anno scorso la Fit, facendo arrabbiare un tecnico serio e preparato come Vittorio Magnelli, investì su di lei a fondo perduto, pagandole tutto. Lei iniziò a fare capricci, a contestare la programmazione e a rifiutare le trasferte perché aveva paura dell'aereo. Quest'anno, fino a Parigi, ha giocato 8 tornei, rimediando 4 primi turni e un secondo, con solo match vinto per abbandono. Dopo Parigi è scomparsa del giro.

«Francesca ha un talento enorme, ma oggi per sfondare il talento non basta. E poi c'è la famiglia, troppo presente, troppo soffocante», dice oggi Magnelli. E Claudio Falaschi, il suo ultimo coach: «Francesca forse non è abbastanza forte dentro, per fare la professionista, e quel boom così rapido è stato uno shock che alla lunga le ha fatto più male che bene». A casa Bentivoglio assicurano che Francesca non ha ancora deciso, che per l'anno prossimo si vedrà. Ma nell'ambiente a scommettere su un ritorno sono in pochissimi. Un talento buttato? Forse, pensando a cosa aspetta la povera Venus, è meglio pensare che abbiamo perso una campionessa bambina, ma guadagnato una donna felice.

Alessandro De Giorgi

Bambini e mamme domani gratis in Coppa

Con la Juventus insieme allo stadio

JUVENTUS F. C. con
La Stampa e il Provveditorato agli Studi di Torino
ti invitano
INSIEME ALLO STADIO

NOME, COGNOME _____
ETA' _____ SCUOLA _____
ANDRO' ALLA PARTITA CON _____

Da consegnare in biglietteria **Stadio Service** in **via Sansovino,** dove dovranno essere ritirati i biglietti

ORARIO: LUNEDI' E MARTEDI' dalle 8 alle 12 dalle 14,30 alle 17
MERCOLEDI' dalle 8 alle 12

«Insieme allo stadio»: l'iniziativa promossa dalle Juventus in accordo con La Stampa e il Provveditorato agli studi con la collaborazione delle Autolinee Novaresi e la Mototaxi sta entrando nel vivo. I ragazzi fino ai 14 anni e le loro mamme domani (appuntamento alle 17,45; le porte saranno aperte alle 16) potranno entrare gratis al Delle Alpi per il ritorno di Coppa Uefa Juventus-Maritimo. I padri pagheranno invece 15 mila lire. Per prendere parte a questa grande festa dello sport è sufficiente presentarsi il coupon che trovate qui sopra alla biglietteria Stadio Service di via Sansovino 229. Gli orari sono indicati nel coupon. I posti a disposizione saranno 4 mila nel settore tribuna Est. Le famiglie saranno accolte dalle hostess che distribuiranno anche portachiavi e merende (prodotti Danone). Domani è in programma anche il trasporto gratuito allo stadio con i pullman delle Autolinee Novaresi. Quattro i percorsi previsti. Percorso A: da corso Maroncelli (partenza ore 16) allo stadio attraverso corso Traiano, corso Agnelli, corso Cosenza, corso Siracusa, corso Trapani, corso Francia, corso Principe Oddone e via Stradella; percorso B: Volvera (ore 15,55), Gerbole di Volvera, Orbassano, Rivalta, Rivoli, Cascine Vica, Collegno, Torino; percorso C: piazzale Sassi (ore 16,10), corso Belgio, corso Regina Margherita, corso Giulio Cesare, piazza Derna, piazza Rebaudengo, corso Grosseto; percorso D: piazzale Sassi, corso Casale, corso Vittorio, Porta Nuova, corso Vinzaglio, via Cernaia, piazza Statuto, corso Francia, piazza Rivoli, corso Lecce, piazza Ramello, piazza Rivoli, corso Lecce, corso Regina, via Pietro Cossa, via Sansovino. A fine partita verranno effettuati i percorsi inversi. Tutti i pullman avranno il seguente cartello: Juventus-F.C., Insieme allo stadio, Novarese-V.I.T.A.

Scherzo in tivù

Pure a Tomba è cresciuto un hel codino

Alberto Tomba con il codino in tv

Alberto Tomba, pur impegnato nei duri allenamenti sulla neve, non rinuncia al suo spirito goliardico. Ieri sera, nel corso di un'intervista rilasciata al Tg1 sulla stagione sciistica che sta per cominciare e che non lo vedrà protagonista sabato nel parallelo di Saas Fee (non valido per la Coppa), il campione bolognese si è presentato con un inedito look.

Scuotendo la testa, ha infatti mostrato un appariscente codino che gli sbatteva continuamente sul collo. «Il codino? Visto che in Italia non criticano chi ce l'ha...», è stata la sua provocatoria e irridente spiegazione prima di chiudere l'intervista con una risata-sberleffo, togliendosi il copricapo che appunto recava la lunga appendice di capelli posticci.

Tomba, assente sabato alla festa dello sci di Modena, secondo il suo preparatore atletico Giorgio D'Urbano avrebbe trascorso il week end a Riccione in compagnia di Martina Colombari, con la quale si sarebbe rappacificato dopo le incomprensioni dell'estate. L'ex miss Italia, che ora ha intrapreso anche le carriera di modella e presentatrice, avrebbe avuto un flirt con il re del karaoke Fiorello, ben noto anche per il suo codino. E sempre secondo le cronache rosa, Alberto si sarebbe vendicato frequentando proprio l'ex fiamma del cantante. Solo caso oppure uno scherzo mirato, quel codino indossato in tv dal goliardico Alberto?

SPORT **FLASH**

Condannati i tre tifosi arrestati a Brescia

BRESCIA. Hanno patteggiato la condanna i tre tifosi bresciani arrestati domenica per gli incidenti dopo Brescia-Fiorentina: 8 mesi di reclusione a Mauro Rebustelli (23 anni, di Gussago), 60 giorni a Luca Cigola (31, di Pontevico) e Cristiano Caporali (25, di Brescia).

Herrera paga e così evita il processo

VENEZIA. Helenio Herrera, imputato di lesioni e ingiurie a Galliano Mion guardasala di un garage comunale di Venezia, ha evitato il processo pagando i danni (per alcuni milioni) alla parte lesa.

Il ct inglese Venables accusato di frode

LONDRA. Terry Venables, ct inglese, è accusato di frode: avrebbe mentito per avere un mutuo di quasi 2,5 miliardi di lire al fine di acquistare azioni del Tottenham.

Totogol: 635 milioni ai due vincitori

Totogol: ai 2 «8», 635.481.000 lire; ai 347 «7», 2.744,000; ai 12.721 «6», 74.300. Combinazione vincente: 1 2 9 11 14 16 17 21. Montepremi 3.177.407.007 lire.

Rominger: «Batterò il record»

BORDEAUX. Lo svizzero Rominger, che il 22 ottobre ha battuto il primato dell'ora con km 53,832, sabato ci riprova e è convinto di raggiungere i 54 orari.

Tennis: Becker terzo nelle classifiche Atp

Boris Becker è al 3° posto dalle classifiche Atp: 1. Sampras, 2. Ivanisevic, 3. Becker, 4. Stich, 5. Bruguera, 6. Edberg, 7. Agassi, 8. Berasategui, 9. Chang, 10 Martin.

Atletica: Reynolds sconfitta giudiziaria

WASHINGTON. Definitiva sconfitta giudiziaria per Butch Reynolds, recordar mondiale dei 400 in lotta da anni contro la Iaaf per la squalifica di 2 anni per doping e per ottenere un risarcimento di oltre 40 miliardi di lire. La Corte Suprema ha confermato il verdetto della Corte d'Appello di Cincinnati: un giudice federale (che aveva dato ragione a Reynolds) non ha giurisdizione sulla Iaaf.

PROBLEMI DI PROSTATA?

AVVERTITE SPESSO UN BISOGNO TANTO FORTE DI URINARE DA NON RIUSCIRE A TRATTENERLO ?

AVETE L'IMPRESSIONE CHE LA FORZA DEL VOSTRO GETTO URINARIO SIA DIMINUITA?

VI CAPITA SPESSO DI DOVERVI ALZARE DI NOTTE PER URINARE ?

SE AVETE RISPOSTO SÌ ANCHE UNA SOLA VOLTA, CHIAMATE IL 1678-37037.

TROVERETE UN AIUTO PER DIRE NO ALLE MALATTIE DELLA PROSTATA.

L'ingrossamento della prostata è un fenomeno frequente nei maschi, dopo i 40 anni e ancor più dopo i 50 anni. I sintomi più comuni sono, appunto, la difficoltà a trattenere l'atto dell'urinare e la diminuzione della forza del getto urinario. È un problema che può diventare serio, ma che può essere affrontato con successo. Telefonate, Vi diremo come.

Divisioni Universitarie ad Ospedaliera di Urologia del Piemonte

1678-37037

Da Lunedì a Venerdì - Dalle h.14.00 alle h.18.00

Stagione d'Opera 1994/95. Campagna abbonamenti.

La Dannazione di Faust

proposta dal Teatro Regio per la regia di Luca Ronconi
scene Margherita Palli, costumi Carlo Diappi
Premio Abbiati della Critica italiana 1992
verrà rappresentata
a Parigi, all'Opéra Bastille, nel febbraio 1995,
a Milano, al Teatro alla Scala, nel maggio 1995

Il nostro pubblico l'ha già vista

a Torino, al Teatro Regio, nel febbraio 1992

TEATRO REGIO TORINO

Via N. Fabrizi, 26 - Torino - Tel. 7493595

LA STAMPA
TORINO
CRONACA
Martedì 1 Novembre 1994 to 33
via Marenco 32, telefono 65.681

Via N. Fabrizi, 26 - Torino - Tel. 7493595

Campanello d'allarme per le partite di frutta e verdura importate dal Sud

Colera, brivido tra le bancarelle

I grossisti: «Niente allarmismi, non c'è pericolo»
Gli ipermercati bloccano le forniture dalla Puglia

Al mercato all'ingrosso il 30 per cento della frutta e il 6 per cento della verdura proviene dalla Puglia «Ma ci riforniamo solo da aziende agricole di grandi dimensioni e assoluta serietà»

IN 24 ORE 90 MILA QUINTALI

UVA DA TAVOLA	[illegible]
UVA DA MOSTO	28.844 Q.
BROCCOLI, BROCCOLETTI	1.587 Q.
CARCIOFI	1.813 Q.
INSALATA	504 Q.
PEPERONI	1.101 [illegible]
POMODORI SAN MARZANO	2.380 Q.
ALTRE VERDURE	2.247 Q.
ALTRA FRUTTA	[illegible] Q.
TOTALE	89.663 Q.

(verdure e frutta pugliesi vendute a ottobre al mercato ortofrutticolo)

Ogni giorno, al mercato ortofrutticolo all'ingrosso di via Giordano Bruno, arrivano centinaia di cassette di uva, insalata, peperoni pugliesi. Ortaggi e frutta che finiscono sulle tavole di torinesi allarmati: «Ma mica ci sarà il vibrione [illegible] colera?» «Devo lavare questa roba con l'amuchina?». Qualcuno, per un banale dolorino alla pancia, è corso in ospedale a raccontare di aver mangiato cozze alla marinara, altri lessano qualsiasi verdura e limitano il consumo di frutta. E mentre in alcuni ipermercati è in atto da giorni il blocco delle forniture di prodotti del Tavoliere, i grossisti assicurano: «Non c'è alcun motivo di allarme. E' [illegible] che nei mercati e nei negozi cittadini [illegible] prodotti pugliesi, ma ci riforniamo da aziende agricole di assoluta serietà».

Nel mese di ottobre, all'ortofrutticolo sono stati venduti oltre 430 mila quintali di ortaggi. In questa stagione, il 30 per cento della frutta e il 6 per [illegible] della verdura smerciata ai mercati generali arriva dalla Puglia. Spiega Domenico Quirico, vicepresidente dell'Apgo, l'Associazione piemontese grossisti ortofrutticoli: «Il vibrione è stato individuato sul campo di finocchi di un piccolo produttore, che per risparmiare il denaro del concime l'ha innaffiato con liquami di fogna. Un comportamento assurdo, che escludiamo possa verificarsi nelle cooperative agricole da cui si servono i grossisti: si tratta di aziende di grosse dimensioni, che hanno impianti d'irrigazione in regola con la legge. [illegible] stagione dei finocchi, poi, è appena iniziata: sul nostro merc[illegible] [illegible] sono ancora arrivati di pugliesi, che cominceranno ad affluire dopo il 20-25 novembre».

«Noi - dice Giacomo Massacesi, direttore [illegible] punto-vendita del "Continente" - evitiamo da [illegible] decina [illegible] giorni [illegible] acquistare frutta e verdura pugliese. Ci riforniamo da agricoltori locali, i [illegible] le forniture pugliesi tra le partite che acquistiamo ai Mercati generali. Su tutti i prodotti che commercializziamo, comunque, è indicata la provenienza: i clienti possono controllare da sé, e scegliere gli ortaggi che ritengono più sicuri». Analogo discorso da Auchan: «Anche [illegible] probabilmente [illegible] ci [illegible] rischi reali, abbiamo precauzionalmente bloccato gli acquisti da una settimana». E alla direzione dell'Euromercato (al centro «Le Gru») assicurano che «dalla Puglia non arriva uno spillo. Non per l'emergenza-colera: [illegible] perché da tempo la sola regione produttrice di ortaggi dal Meridione da cui acquistiamo frutta e verdura è la Campania. Quanto alle [illegible], ci riforniamo da anni sul mercato veneto».

Ieri si è accertato in Puglia il primo caso di colera provocato da una verdura a foglia larga, un'insalata. «Non [illegible] allarmismi ingiustificati - dice Guido Tresso, direttore dell'Apgo - i controlli sanitari sul mercato [illegible] Torino [illegible] assai accurati. Ne auspichiamo noi stessi di più frequenti, per garantire ai consumatori la massima tranquillità». Aggiunge Domenico Quirico: «Il vibrione non trova un ambiente favorevole sulle verdure. Per combatterlo, basta lavare con cura gli ortaggi: poi, anche a Torino, i più prudenti potranno preferirli cotti, o lavarli [illegible] l'amuchina o con l'aceto».

Giovanna Favro

IN PRIMO PIANO

Violentava la sorellina

Una bimba di undici anni sarebbe stata violentata per tre anni dal fratello, L. M., di 21 anni (di spalle nella foto). E' accaduto in un paese della cintura di Ivrea. Per il giovane, che ha prestato servizio militare nella forza di pace in Mozambico, il giudice ha chiesto una perizia psichiatrica. E' stata la madre a denunciare il figlio, dopo che la piccola le aveva raccontato, nei dettagli, i tre anni di soprusi e dopo essersi stata picchiata per [illegible] rifiutata di subire nuovamente le attenzioni del fratello. L. Poletto A PAG. 34

I parlamentari del Polo delle libertà replicano al sindaco su metrò, Rai e aeroporto

«Questa giunta si boicotta da sé»

Ma Gipo dà ragione a Castellani: Roma ci penalizza

A sinistra il deputato di An Ugo Martinat e a destra Michele Vietti del Ccd

Il sindaco chiama i deputati e i senatori piemontesi a far quadrato [illegible] il rischio di perdere il finanziamento di 350 miliardi per il metrò, contro il ventilato chiusura del Centro ricerche Rai, per rilanciare l'aeroporto di Caselle. L'appello riguarda anche i parlamentari che sostengono il governo, «i quali - dice - dovrebbero superare gli interessi di parte».

Risponde Enzo Ghigo (Forza Italia): «Il sindaco ha un atteggiamento vittimistico. Tende a scaricare su Roma responsabilità che in parte sono della sua amministrazione. Soprattutto sul metrò. Torino non ha un cantiere aperto altre città lavorano da mesi. Che ha fatto il Comune?»

Questione aeroporto: «Ci stiamo muovendo per risolvere il problema [illegible] chiusura notturna. Purtroppo però Caselle si scontra con Malpensa 2000». Disponibili a collaborare con Castellani? «Certo [illegible] dice [illegible]go. Precisa: «Come Forza Italia gli avevamo scritto, c'è stato un incontro. Poi ci siamo persi un po' di vista. Siamo pronti a una [illegible]. Anche noi non vogliamo che il Centro ricerche Rai sia chiuso. Entro la prossima settimana lo diremo al vertice di viale Mazzini».

Ugo Martinat, proconsole di Fini, non demorde. E' d'accordo sullo scalo di Caselle («Va potenziato»), sul Centro Rai («Deve vivere»). Non sul [illegible] «Se questa giunta voleva procedere senza confusioni, doveva andare all'appalto con la delibera che indicava il Val come tecnologia [illegible] utilizzare». All'osservazione dell'assessore Ferrero (nelle carte inviate a Roma si dice «Vals»), il deputato di An ribatte: «Nella delibera che accompagna le mappe c'è scritto che il vincitore della gara "progetterà, costruirà e gestirà" l'opera. Non ci [illegible] santi: hanno cambiato le regole. Non siamo disponibili a [illegible] scelte sbagliate. Per l'alta velocità, invece, ci stiamo battendo con forza».

Per Michele Vietti (Ccd), quella del metrò è [illegible] tempesta in un bicchiere d'acqua. «Una commissione sta lavorando per concludere [illegible] l'istruttoria. Non mi risulta che, in questa fase, ci siano problemi per Torino. L'esito sarà inviato alla Presidenza del Consiglio e al ministero dei Trasporti che faranno le proposte di finanziamento». Il «can-can sul metrò», a giudizio del deputato, nasce dal fatto che «sindaco e giunta hanno la coda di paglia». Chiarisce: «Nella maggioranza del Comune c'è una spaccatura (che Castellani tenta di scaricare su Roma) tra chi condivide la scelta del Val da Porta Nuova a Collegno e basta e chi invece vuole un sistema integrato con [illegible] ferrovie. Una divisione che ha portato ad allungare i binari da Collegno a Rivoli: [illegible] costi superiori ai 1.100 miliardi ipotizzati».

Gipo Farassino (Lega) non ha dubbi: «Roma boicotta Torino. Ma, quando [illegible] dicevamo noi, ci accusavano di turbare l'ordine pubblico. Ora anche la Regione fa la sua parte per creare problemi. Con i suoi funzionari incompetenti ci fa correre il rischio di perdere 250 miliardi di contributi Cee per [illegible] agricole e montane». All'appello del sindaco, replica: «Ma lui che cosa fa? Prenda esempio [illegible] Bassolino che ha ottenuto miliardi e miliardi per Napoli».

Giuseppe Sangiorgio

AUTOMOBILE

Casalinga

E' nominata Cavaliere

Maria Luisa Alloggio (nella foto), 59 anni, 5 figli, tre femmine e due maschi, è la prima casalinga diventata «Cavaliere della Repubblica». La nomina, annunciata per telegramma, è [illegible] confermata ieri dal Quirinale. La signora è il primo Cavaliere «per meriti casalinghi». A. Conti A PAG. [illegible]

IL CASO

Diabetici

Discriminati anche i bimbi

Dopo la denuncia di Carlo Frutero sul caso di Gianluca, scende in campo l'Associazione per l'aiuto al giovane diabetico (nella foto la segretaria Lucia Sardi) per lanciare l'allarme [illegible] bambini discriminati a scuola: nelle feste in classe, nelle gite, al momento di mangiare [illegible] merendine. G. Favro A PAG. 35

In 200 nella chiesa di San Domenico ricordano San Martino de Porres

Dal coiffeur con l'arcivescovo

Saldarini alla festa patronale dei barbieri

Il cardinale Giovanni Saldarini con Gandolfo Aiosa il suo barbiere personale «L'arcivescovo non ha particolari esigenze e di solito lascia fare a me»

«Non ho più tanti capelli, ma vanno curati. Di quante persone abbiamo bisogno per vivere!»

Non un capello fuori posto, ieri mattina nella storica chiesa di San Domenico, in via Milano angolo via San Domenico. Nei banchi circa duecento fra barbieri e parrucchiere, radunati per festeggiare il loro patrono, San Martino de Porres. All'altare il cardinale Giovanni Saldarini, con intorno i padri domenicani.

L'arcivescovo ha subito voluto sottolineare la particolarità dell'incontro, nel ricordo del patrono: «Martino de Porres [illegible] fratello laico domenicano che si era messo al servizio dei poveri, in una terra davvero misero come il Perù del 1600. Li assisteva in ogni modo, in ogni loro esigenza. Noi lo ricordiamo [illegible] barbiere, ma anche come chirurgo ed infermiere. Come capita un po' anche a voi, quando sbagliate una manovra con la lametta e dovete mettere mano ad un cerotto». Una battuta che ha subito condotto il singolare incontro in un clima di simpatica ed intensa familiarità. «Di quante persone abbiamo bisogno per vivere! Anche dai parrucchieri, per avere una testa bene ornata. Quanto ai gusti [illegible] alla moda, io lascerei perdere. Sono infatti un po' all'antica ed i gusti di [illegible] non sempre coincidono con i miei».

Il cardinale ha poi ricondotto il discorso sul [illegible] più generale del lavoro: «Voi avete decine di contatti al giorno. Fate dunque bene il vostro lavoro, perché rappresenta sempre un atto di amore verso gli altri. Proprio come faceva il vostro patrono».

Il tema del contatto umano fra artigiano e [illegible] è stato introdotto da una domanda, scesa dall'altare: «Nei negozi delle parrucchiere si chiacchiera ancora, come succedeva quando ero giovane?». Alla corale risposta affermativa, Saldarini ha replicato come il dialogo durante la tintura e la messa in piega possa essere un'importante occasione di contatto umano, ed anche di generosità verso il prossimo.

Terminata le cerimonie, il pre[illegible] dal «Comitato De Porres», Donato Notarangelo, un ex parrucchiere, ha presentato all'arcivescovo gli allievi delle [illegible] torinesi (preparano un centinaio di nuovi parrucchieri all'anno, per il 90% ragazze) che gli hanno raccontato i loro studi e le loro speranze.

Un angolo del tutto particolare, Saldarini [illegible] ritagliato per Gandolfo Aiosa, [illegible] parrucchiere personale: [illegible] viene a trovare una volta ogni tanto, nella mia casa, per badare ai miei capelli, che non sono più tanti, ma che vanno curati». Lui, Aiosa, che aveva già avuto in [illegible] ra la ancor più rada capigliatura dal cardinale Ballestrero, ha raccontato di considerare un onore l'incarico al quale viene chiamato: «L'arcivescovo è una persona molto gradevole e simpatica. Non ha particolari esigenze e, di solito, lascia fare a me». E di cosa parla il cardinale con il proprio barbiere? «Di solito riflettiamo sui valori della famiglia e soprattutto su come stare vicino ai figli. Io ne ho due, e cerco sempre un consiglio. Lui spiega, riflette, commenta. E la mezz'ora del taglio vola». [a. con.]

CONTINUA LA STRAORDINARIA OFFERTA
NEW LINE FLEX
PRENDI 2 PAGHI 1
MATERASSI
DELLE MIGLIORI MARCHE
SU 2000mq [illegible]
Inoltre, potrete visitare il nuovo padiglione delle
CUCINE COMPONIBILI
(PROGETTAZIONE SU COMPUTER)
A PREZZI DI FABBRICA!
SVENDITA TOTALE
DELLE CUCINE ESPOSTE
CHIVASSO - VIA MAZZE' 37/C - TEL. 011/9173175

Il fratello, 21 anni, è stato arrestato: deve rispondere di violenza carnale

Da 3 anni violentava la sorellina

La madre lo ha denunciato

Un mostro per fratello. Un mostro a quale sottostare per evitare altre violenze e altre umiliazioni. Questa è la storia di Marinella, nome di fantasia per un bambina canavesana di 11 anni, che il fratello, L.M., di nove anni più vecchio di lei, violentava senza pietà. Ma è anche la storia di una donna coraggiosa, madre di uno e dell'altra. Una donna ferita che, per salvare quella povera figlia, è andata dai carabinieri quasi implorando le manette per quell'altra sua creatura. Ora L. M. un ragazzone di metro e ottanta è rinchiuso in una cella d'isolamento del carcere di Ivrea. Assistito dal suo legale, l'avvocato Massimo Cavaler Formento, ha già ammesso ogni cosa: la violenza, le minacce, i soprusi. Insomma, tutto che mamma Maria sabato mattina, in lacrime, aveva raccontato ai militari della compagnia di Ivrea: «Fermatelo, vi scongiuro, così non posso proprio più continuare».

Lo aveva scoperto, anche lei, poche ore prima, di avere in casa un figlio snaturato. Un figlio malato e violento. E per lei, la mamma, è stata una scoperta agghiacciante. Una scoperta inattesa, ma proprio per questo ancora più crudele.

Marinella capelli corti e scuri, volto e un corpo ancora da bambina, gliene aveva parlato a fatica, singhiozzando, terrorizzata per quello che avrebbe potuto accaderle. Non una confessione spontanea ma racconto quasi obbligato. Ferita al capo e a un fianco aveva spiegato l'ennesima violenza subita dal fratello la precedente, raccontando di aver sopportato le attenzioni per tre lunghi anni, da quando frequentava ancora la scuole elementare. Lui, ex alpino della Taurinense, per mesi impegnato nella missione di pace in Mozambico, il più vecchio di quattro fratelli, aveva cominciato ad abusare della sorella quasi per gioco. Accanito lettore di riviste pornografiche, l'avrebbe costretta a schiaffi e minacce a esaudire ogni suo desiderio, a imitare filmini e video porno che le mostrava con la forza. Quando mamma Maria ha saputo quelle è corsa a chiedere aiuto ai soli che potevano darglielo.

Davanti al sostituto procuratore di Ivrea, Lorenzo Fornace, ha incoraggiato la figlia a parlare, a dire tutto. Marinella, assistita dalla neuropsichiatra infantile, Maresa Perenchio, e del medico legale Marina Tumiati, è liberata di un fardello che ormai era diventato troppo difficile sopportare. Poi abbracciata alla madre è tornata a casa proprio mentre i carabinieri in divisa si portavano via in manette il fratello aguzzino.

«Un'allucinante storia di devianze e di violenza» dice il sostituto procuratore di Ivrea, Lorenzo Fornace, che preferirebbe parlare di questa faccenda. «Abbiamo l'obbligo morale - aggiunge - di aiutare la bambina e sua madre. Hanno dimostrato un coraggio davvero non comune».

Adesso, però, è tempo di perizie. Una, medicolegale, sarà ordinata sulla bambina: servirà soltanto come conferma definitiva, perché c'è già il racconto di Marinella che inchioda L.M. E c'è anche la sua confessione. «Chiederemo una perizia psichiatrica sul ragazzo - spiega Fornace -. Ci sono zone d'ombra, interrogativi senza risposta, elementi che non riusciremmo altrimenti a spiegare».

Lodovico Poletto

L'ESPERTO

«Colpa della pornografia»

Un ragazzo di anni che violenta la sorellina, imitando ciò che vede sui giornaletti pornografici. «E' un caso limite» spiega padre Albano Allocco, responsabile di una comunità-alloggio per minori a rischio di Fiorcardo. «Nei nostri centri di accoglienza rarissimi. Solitamente ci troviamo di fronte a padri e patrigni stupratori. Quella di Ivrea è una vicenda doppiamente anomala: innanzitutto per l'incesto, poi perché un giovane di quella età, anche nel di abuso, cerca una "vittima" adulta come lui». Il che, secondo padre Albano «denota una personalità incapace di creare relazioni col mondo esterno coetanei. La sua visione della sessualità è patologica, di tipo "cartaceo": un voyeur che confonde rapporto sessuale "sano" con la perversione medica». «Ancora una volta si ricade sull'educazione sessuale - prosegue il sacerdote - che va liberata dai tabù, anche dalle false verità propinate dalla pornografia: i giornali a luce rossa insegnano che il sesso dev'essere trasgressivo e violento». [m. ac.]

Qui a fianco l'arrestato accompagnato in caserma dai carabinieri Sotto: l'avvocato Massimo Cavaler Formento

Con i complimenti di Scalfaro

Il neocavaliere Maria Luisa Alloggio dal Quirinale

«Io, prima casalinga nominata Cavaliere»

Sposata, 5 figli, aveva scritto al Quirinale
«Perché nessuno premia le donne di casa?»

Cinquantanove anni, larghi occhiali chiari su occhi marroni, la parlata lenta eppure affabile e vivace. Maria Luisa Alloggio è la prima casalinga diventata «cavaliere della Repubblica». La nomina, del ottobre, le è stata annunciata per telegramma e confermata ieri dal Quirinale. L'onorificenza è stata conferita personale indicazione del Presidente della Repubblica, che ha avuto modo di la signora Alloggio attraverso una corrispondenza durata quasi due anni.

Il primo «cavaliere per meriti casalinghi» ha cinque figli, femmine e due maschi, che hanno fra 23 e 39 anni, due figlie «quasi adottive», ad Asti e l'altra in Romania, in un paesino sul delta del Danubio. Il marito, Guido Soksich, 68 anni, istriano, è ancora attivo come consulente commerciale, dopo oltre 35 trascorsi in Fiat. Non è geloso del Presidente.

La signora Maria Luisa vive in un piccolo, ma ordinatissimo alloggetto, primo piano di corso Giulio Cesare 319, una molto popolare. La vicenda che l'ha portata al cavalierato prende il via sette fa: «Allora era presidente della Repubblica Francesco Cossiga, ed un giorno lessi sul giornale che aveva nominato cavaliere Gina Lollobrigida. Mi fece piacere perché molto l'attrice, ma mi chiesi una uguale onorificenza non sarebbe stata meritata anche una casalinga. Gli scrissi, facendo un discorso generale, certamente non riferito a me stessa. Cossiga mi rispose».

Maria Luisa Alloggio si perde comunque d'animo e, una volta insediatosi il presidente Scalfaro, prende nuovamente carta e penna: «Intanto era stata fatta cavaliere anche Mo- Vitti, ed ero sempre più convinta che, oltre alle attrici, meritavano attenzione anche noi casalinghe. Questa volta ottenni risposta dopo un paio settimane: Scalfaro mi scrisse che riteneva giuste le mie argomentazioni. Da quel momento è nato un espistolario non fittissimo, ma costante. In quasi due anni ci siamo scritti una dozzina di volte. Gli ho mandato anche alcune mie poesie mariane, che lui ha molto apprezzato». L'ultima lettera di Scalfaro è postino l'ha recapitata ieri, proprio durante il colloquio con il cronista: la signora Maria Luisa ha letto ad alta voce la prima parte. Poi si è fermata: «Il resto sono personali», ha spiegato, quasi scusandosi.

Oscar Luigi Scalfaro

Sa di essere, ora più di prima, un simbolo per le casalinghe: «Dedico questa onorificenza alle donne vestite di nero, del Sud anche Nord, che trascorrono la loro vita senza mai chiedere niente. Impegnate ogni istante nel loro mestiere mogli e di . Lei, Maria Luisa, cresciuti i figli è anche riuscita a trovare nuovi spazi: ha conseguito la licenza di scuole medie a 43 anni, con «ottimo», e da alcuni dirige «Il Giornale del Libro», pubblicazione letteraria realizzata con i coetanei dell'Università della Terza Età.

Si scaglia contro chi ritiene che fare la casalinga sia frustrante, ripetitivo, banale». «Uscire dalla monotonia è solo questione di volontà. Basta mettere un pizzico di creatività nelle cose che si fanno ogni giorno, ritagliare un attimo di tempo per realizzare qualcosa di personale. E non è difficile: si può esprimere creatività anche con una bella frittata».

Angelo

AVANCES SUL PULLMAN

Ma la donna conferma: «Mi ha volgarmente offesa però non voglio che perda il posto»

«Non ho molestato la signora»

Guidatore Atm rischia la sospensione

Si è difeso così il «molestatore» Atm accusato da una signora salita sul suo bus di averle rivolto frasi sconce: «E' tutto un clamoroso equivoco: io non ho mai detto una simile». La denuncia della donna apparsa su «Specchio dei tempi» di domenica scorsa: «Pioveva a dirotto, sono salita sul 47 che va verso Cavoretto con i vestiti fradici e il conducente ha esordito con quella frase di pessimo gusto: "A certe donne piace essere sempre bagnate, vero?"».

Ieri mattina, come promesso dal presidente Atm, Gianni Guerra, è scattata l'inchiesta. Nel giro di due ore, l'autista (il cui nome resta segreto), nonostante fosse in ferie, è stato raggiunto dalla «lettera di contestazione». Lettera in cui gli si danno cinque giorni per fornire una spiegazione plausibile al comportamento. Ma l'autista (sposato con due figli, 50 anni, di cui 21 passati al servizio dell'Atm, senza aver mai dato problemi ai superiori) non ha atteso nemmeno un minuto. Appena ricevuto l'avviso ha chiamato Gabriele Bonfanti, responsabile della commissione disciplinare: «Di quella signora ricordo neppure l'aspetto - ha detto con voce affranta - ma cosa è certa: dietro quella frase dei vestiti zuppi non c'era alcun doppio senso». Versione questa che risulta inaccettabile per la signora che l'ha denunciato: «Posso garantire il contrario: quell'allusione sconcia mi è stata ripetuta ben due volte - ha spiegato ieri, al telefono de *La Stampa* - per di più con l'aggiunta del commento: "Se non hai capito ti spiego dopo". Dimi che non possono essere dubbi d'interpretazione». ha pure aggiunto: «Non voglio che quell'autista perda il posto di lavoro. Scrivendo a Specchio dei tempi ho voluto soltanto dargli una lezione: non così che ci si deve comportare». In realtà l'autista non rischia il licenziamento, al massimo (così vuole il regolamento) 10 giorni di sospensione: che però sono specie di marchio a vita, capace di trasformare per sempre il conducente del 47 in «quello delle molestie».

Il momento della atteso per domattina, quando la versione dell'autista verrà sentita in forma ufficiale dalla Commissione. A questo punto per l'Atm scatta la necessità di ritrattare la signora: «Per noi sarebbe indispensabile avere la sua versione». Ma lei ne vuole sapere presentarsi: «Non sono alla ricerca delle punizioni altrui: mi basta che l'autista abbia capito dove ha sbagliato. Certe vendette sono inutili».

Minucci

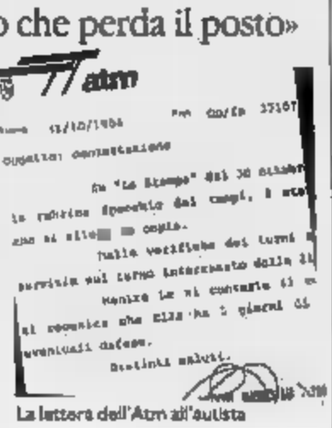

La lettera dell'Atm all'autista

ALTRA DENUNCIA

«Anch'io vittima di un autista cafone»

E' successo venerdì scorso sull'autobus 17. Un altro caso di molestie subite da passeggera. Uno sfogo raccolto grazie alla prima denuncia comparsa domenica sulla Stampa. Protagonista è Anna L., 49 anni, sposata con due bambini. Anna fa l'infermiera alle Molinette. venerdì alle 18 è uscita dall'ospedale per andare a prendere il 17 in corso Sebastopoli. Appena salita sull'autobus si è resa conto che aveva perso un braccialetto d'oro: «In mezzo a quella ressa sarebbe stato inutile mettersi a - racconta - e allora mi sono rivolta al conducente. Non si sa mai, mi detta, e poi lo ritrovano?». Così la donna ha informato l'autista: «Ho perso un bracciale a cui tengo molto: forse mi è caduto fra i sedili, mi può aiutare?». E lui con voce ammiccante: «Soltanto se mi dai l'indirizzo di casa...». E lei incredula: «Come ha detto? In che senso l'indirizzo?». Immediata la risposta: «Nel senso che ti restituisco il braccialetto se mi fai sapere quando tuo marito non è in casa...». Anna resta di ghiaccio: «Ma come si permette?». Ma l'autista, per nulla turbato, si mette a ridacchiare. L'infermiera allora scende immediatamente dal pullman e decide di a casa a piedi. Arrivata, racconta preoccupata il fatto al marito. Insieme s'interrogano: «Che cos'è successo all'Atm? Hanno forse deciso di imporre alle donne di viaggiare accompagnate?».

Specchio dei tempi

«Vorremmo solamente sentire il battito del suo cuore» - «Aiutateci a sospendere le replice del nostro musical con attori in carrozzina!» - «Ecco un paradosso delle nostre Poste» - «Cantiere bloccato»

Una lettrice ci scrive:

«Sono rimasta, come tutti, colpita dal grande gesto d'amore dimostrato dai genitori di Nicholas. Capisco che quanto è successo alla famiglia Green è spaventoso. Però loro sanno chi sono i destinatari dei doni offerti dal loro figlio, che stanno bene; sanno che potranno parlare con questi ragazzi e gli sembrerà di parlare con il loro Nicholas. A molte altre persone questo non è concesso, solitamente c'è il segreto sui destinatari. Non capisco il motivo di questo segreto: se uno persone è in grado di offrire un dono simile sicuramente non può essere capace di specularci sopra o altro. Parlo per una commossa esperienza personale.

«A me, e mio padre e a suo fratello farebbe tanto piacere conoscere i destinatari dei doni offerti dal nostro ragazzo. Sappiamo che il e un rene sono stati trapiantati a Torino, a non molti chilometri da dove abitiamo.

«Non vogliamo che qualcuno ci dica grazie, siamo sempre più convinti della scelta che abbiamo fatto e poi sappiamo che lui era d'accordo. Vorremmo solo sentire, tanta gioia, il battito del cuore».

Segue la firma

Un lettore ci scrive:

«Ce l'abbiamo fatta. Una grande scommessa teatrale, la prima in Italia (ultima in Europa). Una commedia musicale interpretata da attori paraplegici, tutti conosciutisi all'Unità Spinale dell'Ospedale Cto (Centro rieducazione funzionale di Torino). Abbiamo allestito una commedia musicale in 2 atti, interamente recitata e cantata dal vivo, musiche e canzoni originali, interpretate da attori in carrozzina!.

«Lo spettacolo, partito in sordina nel dicembre '93 a Venaria, è stato un inaspettato che ha portato a replicarlo Aosta, Pont-Saint-Martin, Susa e nelle province piemontesi.

Dobbiamo fermarci? O dobbiamo di far conoscere nuova realtà spettacolo a più gente possibile?. In questo spettacolo sedici attori che recitano, una commedia teatrale... tutti i canoni e le regole che il teatro prevede. Ed ora, dopo mesi di prove e sei spettacoli all'attivo, per proseguire questo nostro progetto che oltre lo spettacolo la strada l'abbiamo fatta... ora vogliamo asfaltarla, perché la gente la percorra per continuare ad esistere.

«Ora siamo all'inizio di quella strada e abbiamo bisogno di aiuto, fino ad ora ci siamo autofinanziati con l'aiuto di amici; i costi sono elevati e per ogni spettacolo affittare l'impianto fonico, impianto luci e il trasporto della scenografia, siamo un costo di circa 4 milioni. Il nostro intento è quello di riuscire ad acquistare l'impianto fonico e l'impianto luci, per far sì che i costi dello spettacolo vengano ridotti al minimo.

«Oltre all'invito del prossimo spettacolo attendiamo mano per quella strada...».

Segue la firma

Un lettore scrive:

scoperto un nuovo divertente paradosso delle Poste Italiane. Se si manda normale lettera senza francobollo, il destinatario paga una tassa di 1500 lire (corrispondente al doppio dell'affrancatura mancante di 750 lire, come da regolamento). Ma quella stessa normale lettera si manda regolarmente affrancata con le lire, però col francobollo appiccicato non perfettamente alto a destra, il destinatario paga una tassa di 2200 lire (perché la lettera è considerata "non normalizzata", e tale bisognosa un'affrancatura da 1850 lire, e quindi 1100 lire in più che ci sono, per cui il doppio dell'affrancatura "mancante" diventa 2200 lire).

«Insomma, si paga più per un francobollo perfettamente posizionato che per un francobollo mancante del tutto. Tipicamente italiano, come metodo spietati con le piccole distrazioni, più morbidi con l'evasione totale».

Carlo Molinaro

Un lettore ci scrive:

«Vorrei segnalare un lieto anniversario che ricorre in questi giorni; sono infatti quasi 5 anni che si è iniziato il restauro dell'Ospedale Valdese. I lavori sono proseguiti velocemente per i primi 2 o mesi lasciandoci successivamente assistere allo spettacolo un cantiere completamente deserto ed inattivo.

«Ora parte il costo che l'ospedale sostiene per l'affitto attrezzature e il problema, non certo trascurabile, che cantiere sottrae numerosi posti macchina in zona di per sé carente, resta il fatto che abbiamo sulle nostre teste una gru sulla cui stabilità non sarei più tanto tranquillo.

«In caso di sopravvenuta mancanza di fondi suggerirei comunque di smontare il cantiere».

Roberto Claudio

BOLLETTINO METEO

Martedì 1 Novembre

PREVISIONI

su Piemonte e Valle d'Aosta, cielo poco nuvoloso, con parziali annuvolamenti sull'arco alpino. Visibilità ridotta per foschie dense. Temperatura in diminuzione. Venti deboli variabili.

IERI

A TORINO IN CITTÀ

MASSIMA	15,5
MINIMA	7,8
UMIDITA' (ore 14)	93%

PRECIPITAZIONI

DEL 19	0 mm
TOTALE D. QUESTO MESE	51,1 mm
MEDIA (1913-1988)	84,2

Osservatorio Meteo Piazza Il Armi

DINTORNI DI CASELLE

MASSIMA 15,3	MINIMA 5
PRESSIONE (ore 20)	1021 hPa

dal mese (ultimi 50 anni)

MASSIMA 27,4	4 ottobre 1949
MINIMA -0,5	28 ottobre 1973

UN ANNO

MASSIMA 10,5	MINIMA 4,5

OGGI

IL SOLE: sorge alle ore 7 e 7 minuti, tramonta alle ore 17 e 18 minuti

LA LUNA: si leva alle ore 4 e 21 minuti, cala alle ore 15 e 54 minuti

- Luna nuova novembre ore 15
- Primo quarto 10 novembre ore 7
- Luna piena 18 novembre ore 8
- Ultimo quarto 26 novembre ore 8

MERCURIO: si trova nella vasta costellazione della Vergine.

MARTE: a 40,5 milioni di km dalla Terra. Distanza in diminuzione.

VENERE: riconoscibile come una stella mattutina di tremolio.

GIOVE: del tutto invisibile perché troppo vicino al bagliore solare.

SATURNO: il telescopio ci aiuta a tagliare alla nostra vista

FENOMENO: oggi si avrà il passaggio al perielio della cometa Borrelly che transiterà a milioni di km dal

Per l'omicidio Chinnici si rafforza la pista della vendetta

Un delitto delle cosche

L'ambulante Antonino Chinnici (da sinistra) freddato il 15 ottobre e il cugino Orazio Orofino, il boss ucciso un anno fa

Il cugino dell'ambulante era un boss
Fu ucciso un anno fa in un agguato

La fidanzata: era un violento

«Io non ho mai visto la droga
Ma so che aveva qualche nemico»

C'è la mala di alto livello dietro l'esecuzione di Antonino Chinnici, l'ambulante di 25 anni freddato sabato 15 ottobre con quattro colpi di pistola al cuore e poi abbandonato sui prati di San Benigno. Le indagini dei carabinieri del Nucleo Operativo si sono improvvisamente allargate a nuovi orizzonti, dopo la conferma che il Chinnici era cugino, attraverso la madre, di Orazio Orofino, il boss brutalmente assassinato nell'ottobre dell'anno scorso in piazza Fontanesi.

Orofino era un personaggio che contava moltissimo nel mondo del traffico di eroina, nel Torinese. Al punto da scontrarsi con la temuta famiglia Nicotra (considerata la più significativa discendente dalla famiglia Miano) della quale, sino a sette anni fa, era stato stretto alleato. Per quell'omicidio sono stati arrestati, nello scorso dicembre, i fratelli Carmelo e Santo Nicotra, 21 e 31 anni, mentre analoga accusa sarebbe stata mossa anche a un terzo fratello, Mario, se non fosse stato invece colpito a morte dalla polizia, lo scorso 17 dicembre, mentre cercava di sfuggire alla cattura.

La accertata parentela fra Antonino Chinnici e Orazio Orofino fa pensare che l'ambulante possa avere un ruolo diverso da quanto inizialmente sospettato. Commerciava sì in hashish, ma aveva certo il modo di trattare anche consistenti partite di eroina, visto il livello dei traffici del cugino (sorpreso, qualche anno fa, con mezzo miliardo di droga). Si può pensare che questo omicidio sia un altro momento della lotta fra clan di vertice? «E' un sospetto - spiega il capitano Aldo Iacobelli, comandante del Nucleo Operativo - che merita un attento approfondimento».

Se questa pista reggerà, sarà automatico individuare nella droga il movente dell'esecuzione. Tanto più che sembra del tutto caduta la pista passionale: l'ex convivente, Giuseppina, intratteneva buoni rapporti con l'ex compagno, e una volta appresa la notizia della sua fine è precipitata disperata a Torino.

Per verificare il livello criminale di Chinnici, i carabinieri stanno intanto setacciando tutte le sue amicizie. Un lavoro complesso, anche per la «mobilità» del personaggio, che frequentava assiduamete i mercati di Santa Rita, Porta Palazzo e piazza Bengasi, quest'ultimo mercato, considerato luogo di ritrovo della criminalità torinese, erano stati recentemente compiuti accertamenti che ora potrebbero risultare utili. «Non aspettatevi risultati immediati - precisano comunque i carabinieri -, questa sarà un'inchiesta lunga». [a. con.]

Angela è piccola, minuta. Ha gli occhi gonfi di pianto. Seduta divano salotto, stretta in una tuta verde, fatica a articolare pensieri e parole. E' la fidanzata di Antonino Chinnici, il giovane ambulante di maglieria intima, giustiziato a revolverate e poi abbandonato su un prato di San Benigno.

Angela, come ha conosciuto Antonino?

«Un anno e mezzo fa, stavamo ballando tutti e due alla discoteca America. Io stavo venendo fuori da una storia difficile, anche lui aveva lasciato a Catania situazione non chiara. Abbiamo cominciato a parlare ed è stato un a prima vista».

Che carattere aveva il suo compagno. Era davvero un tipo violento?

«Sì, mi ha picchiata in più di una occasione. A spingerlo era sempre una terribile gelosia. Aveva ridire su tutto: non potevo vedere le amiche, andare in pizzeria, mettere una gonna sopra il ginocchio. Era ossillante nei controlli: le sere che non ci vedevamo telefonava per controllare che non uscissi di casa».

Un amore che vi ha portato quasi all'ospedale.

«Una sera, era poco che stavamo insieme, guidava senza riuscire a staccare gli occhi dal mio volto. Così abbiamo avuto un brutto incidente stradale».

Botte, gelosia, persino incidenti. Non ha mai pensato di lasciarlo?

«Più di una volta. Qualche mese fa volevo che tornasse a Catania a stare con Giuseppina, l'ex convivente e con il figlio, che adesso ha cinque anni. Ma lui mi ha fatto una scenata terribile. Io non ho avuto il coraggio reagire, anche perché amavo davvero».

Angela, sospetta qualcuno?

«Onestamente . Conoscevo pochissimo i suoi amici. Posso solo dire che aveva un carattere violento. E poteva magari avere qualche nemico. Ma l'omicidio è assurdo. Perché mai? Mi hanno detto che in casa c'era droga. era nascosta, io non ne ho mai vista. E poi un trafficante di solito è ricco. Antonino muoveva certo nell'oro, faticava a mettere da parte qualche soldo, correndo da un mercato all'altro. Il giorno che l'hanno ucciso era stato mercato di Santa Rita, a vendere reggiseni e mutandine, sino all'ora di cena». [a. con.]

IL CASO

I PREGIUDIZI E LA MALATTIA

Appello dal Regina Margherita dopo la denuncia del giovane perito elettronico

«Discriminati anche i bimbi diabetici»

Esclusi dalle feste quando ci sono i dolci
«Molte maestre non capiscono i loro problemi»

Il giovane Gianluca: una vita normale, ma l'impiego

PARLA GIANLUCA

«Perché non trovo lavoro»

Gianluca, il giovane perito elettronico di vent'anni che è diventato un «caso» di discriminazione dopo la lettera pubblicata da «La Stampa» dello scrittore Carlo Fruttero, ha raccontato la sua drammatica esperienza al Tg3, in una intervista nella palestra dove passa ore ad allenarsi. Non vuole arrendersi, chiede un lavoro e dice no a chi gli consiglia di chiedere una pensione. «I ci - ha detto Gianluca - hanno detto che posso fare di tutto, ma un paio di dottori di alcune grosse fabbriche mi hanno spiegato che i titolari non vogliono correre rischi. Mi è capitato di lavorare per dieci giorni a maggio, ma dopo il periodo prova, mi hanno mandato per il diabete. Hanno detto che non potevo lavorare ad alte temperature, perché c'era il rischio che morissi. Ho un certificato nel quale si dice che posso lavorare, fare di tutto, ma non è servito a niente, sono ancora qua».

Si chiama Valeria, non ha ancora compiuto sei anni e frequenta la scuola materna a Torino; in classe di 25 bambini. Quasi ogni settimana un compagno festeggia il compleanno in classe, con torta e pasticcini. Valeria, immancabilmente, viene presa per mano dalla maestra e accompagnata in corridoio: da questa festicciola è sempre esclusa. E' diabetica: non può mangiare troppi zuccheri. E quando la mamma ha chiesto agli altri genitori di rinunciare ai dolci in classe, sostituendoli con focacce o salatini, è sentita opporre un rifiuto netto: «Per una sola bambina, non è il caso».

Ciò che accade a Valeria non è un'eccezione. Dopo la denuncia dello scrittore Carlo Fruttero sul caso di Gianluca, il giovane malato che non riesce a trovare lavoro, ieri è scesa in campo l'Associazione per l'aiuto al giovane diabetico, che ha lanciato un allarme: «Anche i bambini subiscono spesso discriminazioni ingiustificate».

«Ogni anno - spiega Carla Sacchetti, ricercatrice universitaria del centro di Diabatologia infantile presso Clinica pediatrica di Torino - si ammalano in Piemonte 50 a 55 bambini al di sotto dei 15 anni. E' la più frequente patologia ormonale in età pediatrica». Lucia Sardi, segretaria dell'Associazione (che ha sede al Regina Margherita e in via Cernaia 34): «Ci impegnamo in ogni modo, i medici, perché i nostri bimbi si sentano ragazzini normali, come effettivamente sono. Ma spesso la scuola è preparata ad accoglierli. C'è un'insufficiente conoscenza delle esigenze di questi piccoli». Succede che le insegnanti escludano dalle gite scolastiche i bimbi, pretendendo presenza genitori: «Accade anche a ragazzini delle scuole medie - dice Lucia Sardi -: li accolgono in gita accompagnati dai parenti, facendoli sentire diversi dagli altri. Eppure la presenza del genitori è quasi sempre inutile. I possono crisi ipoglicemiche: diventano pallidi, sudati, per un calo di glicemia che si compensa con uno zuccherino o una caramella. Generalmente i più grandi riconoscono i sintomi, e intervengono da sé. I medici insegnano loro fin dalla terza elementare a praticarsi iniezioni di insulina». Capita pure che i diabetici vengano esclusi dallo sport: «Anche chi è perfettamente in grado di nuotare o giocare pallone fatica a volte, a ottenerne il permesso».

I bimbi diabetici devono fare spuntini, a scuola, al di fuori degli orari stabiliti per merenda. «E bevono molto, per eliminare l'eccesso glicemia - dice Roberto Toso, presidente dell'Associazione -: eppure ci sono maestre che impediscono la merenda fuori orario, o l'uso frequente della toilette. Interpretano questi comportamenti come capricci: ragazzina Nichelino, due anni fa, era così terrorizzata che a dell'anno scolastico, in quinta elementare, ha smesso di frequentare le lezioni». «Non vogliamo colpevolizzare gli insegnanti. Ma far malattia, per evitare che questi bimbi vengano trattati, senza motivo, come handicappati». E per far sì che anche Valeria partecipi alle feste. [g. fav.]

SAPER SPENDERE

Dubbi sul regolamento contrattuale o no

MA perché tanta confusione sui regolamenti di condominio? Da Dronero Wanda I. e da Domodossola Emilia L. pongono quesiti analoghi e a loro aggiungono una decina di altri lettori, ognuno con un problema specifico, che riguarda un consumo dell'acqua, ora le bollette Enel per l'ascensore, ora l'installazione un contaore per riscaldamento, per citare soltanto i casi di maggior frequenza.

Come esempi, abbiamo scelto Wanda e Emilia. La prima ha un regolamento contrattuale, rilasciato dall'impresa costruttrice nel quando gli alloggi ancora invenduti. Scrive Wanda: «Voglio sapere se si può ritenere valido un regolamento mai discusso concordato dai condomini proprietari che prevede la ripartizione della quota riguardanti il consumo d'acqua esclusivamente in base ai millesimi. Ci sono alloggi piccoli con più persone, alloggi grandi meno persone e tale ripartizione mi pare ingiusta».

Emilia, invece, scrive di avere regolamento non contrattuale, ma che vincola tutti alle norme e precisa: «L'assemblea ha deciso di installare nei singoli appartamenti un contaore e di pagare le spese del riscaldamento in proporzione alle ore conteggiate. Vorrei sapere se la delibera è valida pur essendo in contrasto con le direttive del regolamento che vincola alle norme. Il sistema adottato penalizza gli appartamenti con esposizione infelice e quindi più freddi».

Un'unica risposta utile per tutti i lettori con problemi analoghi. Tutto dipende dalla differenza tra regolamento contrattuale e regolamento approvato a maggioranza dall'assemblea. Spiega l'avvocato Lorenzo Profeta: «Che cosa è il regolamento contrattuale è precisato in una sentenza della Cassazione: "Il regolamento predisposto dall'unico originale proprietario dell'edificio, successivamente divenuto condominio, ove sia richiamato nell'atto acquisto dei singoli condomini sì da formarne parte integrante, trae la sua forza vincolante dalla volontà stessa delle parti contraenti (per cui si definisce contrattuale), parti che libere di fissare nella convenzione quei limiti che credono al diritto esclusivo di proprietà dell'acquirente condomino". In pratica, è predisposto dall'unico originario proprietario prima che si formi il condominio con il primo atto di compravendita, quindi in una sede e secondo una volontà ed estranea all'assemblea condominiale. Essendo poi richiamato negli atti di compravendita, il contratto vale anche nei rapporti reciproci tra condomini. La modifica a maggioranza a norma dell'art. 1138 del codice civile è possibile soltanto se circoscritta a modifiche regolamentari che riguardano l'uso e la disciplina delle parti, impianti e servizi comuni (Cassazione, n. 208, 21-1-85). In materia di ripartizione di spese, la giusprudenza ritiene che, se i criteri di ripartizione sono contenuti in regolamenti contrattuali, per la loro modifica, occorre il consenso unanime di tutti i condomini, venendo a incidere tale modifica sui diritti dei singoli condomini (Cassazione, sentenza n. 506, 8-2-75)».

Ed eccoci al regolamento di condominio approvato dall'assemblea. Spiega il legale: «La giurisprudenza ritiene che questo tipo regolamento debba essere un'applicazione ossequiante di tutte le norme di legge sul condominio, sia derogabili sia derogabili, e che particolari discipline nell'uso della cosa comune possono essere imposte soltanto al fine di miglior godimento della cosa comune stessa e sempre nel rispetto dei diritti di tutti i condomini; qualsiasi regola tabelle per la ripartizione delle spese, se approvata a maggioranza, deve rispettare con scrupolo le norme del codice civile e in particolare articoli 1123, 1124, 1125, 1126, 1128. Nel caso specifico lettrice di Domodossola: non esiste una norma del codice civile che impedisca di per sé di stabilire la ripartizione della spesa in base al contaore».

Simonetta

Per ottenere documenti

La Regione un «ufficio trasparenza»

Il cittadino potrà presentarsi negli uffici della Regione Piemonte e chiedere verbalmente ai dirigenti dei settori amministrativi la visione o la copia degli atti che lo interessano. Sarà possibile anche inviare richieste via fax, rivolgendosi a uno speciale ufficio che si chiamerà «ufficio relazioni con il pubblico». E' quanto prevede il «piano trasparenza» varato dalla giunta e trasmesso per la definitiva approvazione al Consiglio regionale. Spiega l'assessore all'organizzazione Paolo Ferraris (ppi), autore del progetto: «Chiunque potrà rivolgersi alla Regione per esaminare e chiedere copia di atti dell'amministrazione, dalle delibere ai disegni di legge, e pagherà soltanto il costo delle fotocopie, se superiori a un certo

Sarà inoltre possibile raccogliere informazioni in materia ambientale acque, aria, suolo, fauna, flora.

CASA D'ASTE
MONTALBANO

VENDITA ALL'ASTA
di Antiquariato

LA VENDITA COMPRENDE: MOBILI, BRONZI
DIPINTI, PORCELLANE, ARGENTI,
TAPPETI ANTICHI DAL XVII AL XX SECOLO

OGGI ASTA
MARTEDI 1 NOVEMBRE ORE 15,00

Il momento giusto per investire.
Un pezzo di antiquariato sigillo garantito e autenticato nel tempo

Strada Statale n. 23 None (TO)
Tel. 011/986.55.84 - Fax 011/986.58.69
a 10 Km dalla palazzina di Stupinigi seguendo la direzione Pinerolo-Sestriere
TORINO-PARIGI-LONDRA-NEW YORK-LOS ANGELES
SI ACCETTANO LOTTI PER LE PROSSIME ASTE

CORSO DI ANTIQUARIATO
Settori: Dipinti, sculture, mobili, argenti, gioielli, ceramiche, vetri, arazzi, tappeti orientali, vari. Scuole, stili, repertori decorativi, tecniche, restauro. Parametri di autenticità di originali, copie e falsi. Frequenza bi-trisettimanale, pom. o serale aperta a tutti. Inf. ed iscriz.: Coll. S. Giuseppe, v. S. F. da Paola 23, To. di lunedì h. 10,00-19,00. Inf. telefoniche: 011/988.78.03 di merc. e ven. Resp. 0335/790.545 (tutti i giorni).
ULTIMI GIORNI

rossella gabrielli
PROMOZIONE SPECIALE
I capi delle sfilate con SPOSA - CERIMONIA - SERA - COCKTAIL (Mori con grande successo a Milano) saranno posti in vendita dal 25 ottobre al 30 novembre a prezzi eccezionalmente interessanti
TORINO - C.so Vittorio Emanuele II 32 - Tel. 81740 55 - Via Mazzini 9 - Piazza Carlo Felice 57 - Tel. 562.2216 - MILANO - Via S. Andrea 8/A - Tel. 02.795.064

NOTIZIE dalle AZIENDE

Grandi applausi per le novità fotografiche presentate da Fowa Nital

Nei giorni scorsi, nel grandioso complesso sabaudo di caccia di Stupinigi, sotto il severo sguardo del cervo di Ladatte, il Gruppo Fowa-Nital di Torino, l'importatore per l'Italia dei marchi Contax, Hasselblad, Yashica, Metz, Vivitar, Gossen, Minox, Braun e Nikon, ha presentato in anteprima assoluta, dopo la Photokina di Colonia, tutte le novità del settore fotografico di prossima commercializzazione. Erano presenti alla dimostrazione i maggiori operatori italiani. I prodotti sono stati presentati dal giornalista fotografo, e noto documentarista, Folco Quilici. Grandi applausi per il magico spettacolo di Giucas Casella e il pranzo di gala servito a tutti gli intervenuti al convegno. Tra le novità fotografiche in vetrina segnaliamo il nuovo sistema non reflex Contax G1, con ottiche Zeiss, tre nuovi apparecchi Hasselblad, obiettivi e compatte Vivitar e Yashica, le reflex F70 e F90 della Nikon, accompagnate dalla compatta 28Ti e dal potente flash della Metz.

Caselle: una proposta dal vertice tra Regione, Sagat e Comuni

Sì agli aerei fino alle 24

E per la notte solo voli silenziosi

La Regione cerca una soluzione per l'aeroporto di Caselle, sia per rilanciare lo scalo a tempo pieno, sia per andare incontro alle esigenze dei residenti, indipendentemente dalla sentenza del pretore di Ciriè. Una proposta è emersa dall'incontro tra l'assessore regionale Ugo Cavallera, i rappresentanti della Sagat e dei Comuni di Caselle, San Maurizio e San Francesco. Campo: i voli normali potrebbero decollare e arrivare dalle 6 alle 24, tra le 24 e le 6 la pista sarebbe riservata agli aerei più silenziosi, della terza generazione. Lunedì prossimo le parti si ritroveranno per sottoscrivere l'intesa.

Intanto, il mondo imprenditoriale esprime preoccupazione per la sentenza che ha penalizzato l'aeroporto. Se ne fa interprete, fra gli altri, il presidente dell'Amma, Francesco Devalle.

«Sarebbe una perdita enorme per l'industria torinese - afferma - se, a causa della chiusura notturna, il traffico dei cargo-merci dovesse essere costretto a scegliere scali più convenienti. Torino scenderebbe nella graduatoria per dotazione infrastrutturale delle localizzazioni industriali e, fatto non secondario, tutto il suo distretto di subfornitori (che sono migliaia) sarebbe meno competitivo rispetto agli omologhi distretti esteri».

Devalle ricorda che Caselle è aeroporto «di prova e collaudo» per l'Alenia, partner in numerosi consorzi produttivi come quello dell'Eurofighter, il caccia europeo: «Se non potesse più svolgere continuità e sufficiente sicurezza i suoi voli, potrebbe essere costretta ad abbandonare la città per una localizzazione più accogliente. Non se ne andrebbe soltanto un pezzo di storia torinese, se ne andrebbero anche

Il presidente dell'Amma Francesco Devalle

migliaia di posti di lavoro e si perderebbe quel formidabile patrimonio tecnologico dell'indotto aeronautico ad alta tecnologia, uno dei fiori all'occhiello della metalmeccanica ed elettronica subalpina».

Ma l'interesse del presidente dell'Amma si allarga ai problemi dell'industria: «Le riduzioni di traffico - dice - sarebbero una riduzione di servizio alla città e alla regione e le migliaia di passeggeri che ogni giorno volano per molte destinazioni con i "rumorosi" potrebbero restare a terra o cercarsi un aeroporto sostitutivo». E ancora: «Il traffico tenderà a scegliere scali diversi da Caselle per il timore di incorrere in queste ed altre bizzarrie antirumore». E ai torinesi non resterà che il rimpianto di aver realizzato un'ambiziosa infrastruttura ma non essere riusciti a sfruttarla.

Conclude Devalle: «Sono convinto che l'"sviluppo sostenibile", cavallo di battaglia di molti ambientalisti, è qualcosa di radicalmente diverso dal mondo di divieti che sembra prometterci, fra le righe, il pretore di Ciriè. Per ridurre il rumore non si devono fermare le attività produttive né quelle dei servizi, bensì bisogna investire nella ricerca nello sviluppo di tecnologie più "silenziose". E' quello che sta facendo l'industria produttrice del Dc9, l'aereo bandito da Caselle, con il progetto dei Dc9-X, velivoli modificati che rispettano gli standard moderni di rumorosità. Ma con la sentenza di Ciriè, che antepone la cultura dei divieti a quella del progresso, neppure questo nuovo aereo potrebbe più atterrare nel nostro aeroporto».

[g. b.]

Piano regolatore a gennaio

Brizio: ma il Comune deve chiarire

«Se il Comune lavorerà bene, entro gennaio il piano regolatore di Torino sarà in vigore. La Regione ha presentato osservazioni non stravolgono l'impianto del documento urbanistico». Lo dicono il presidente della giunta Brizio e l'assessore Cavallera spiegando che l'amministrazione civica ha tempo fino al 21 dicembre per rispondere ai chiarimenti chiesti dalla commissione tecnico urbanistica. «Eh no - obietta Vietti, consigliere comunale dei Cdr -, io chiedo convocazione urgente della commissione urbanistica del Comune perché le richieste della Regione bloccano l'impianto dato al prg».

L'assessore regionale Ugo Cavallera

Vediamo le osservazioni per capitoli. Grandi trasformazioni: chiedono precisazioni sugli strumenti urbanistici esecutivi e sulla verifica di compatibilità di servizi con il tessuto esistente, come per il progetto EuroTorino, il parco tecnologico lungo la Dora. Centro storico: è caldeggiato, più di quanto già previsto, l'obiettivo di salvaguardare il patrimonio esistente. Collina: si chiedono approfondimenti geologici nella linea, condivisa, di impedire colate di cemento. Aree consolidate: verificare che gli insediamenti misti rispettino equilibrio tra residenze e attività. Aree produttive: prevedere strumenti esecutivi per le grandi trasformazioni.

IN CORSO VITTORIO

Scontro fra tram e bus militare

Si sono urtati al centro dell'incrocio tra corso Vittorio Emanuele e via Vinzaglio. E la parte anteriore dell'1, vettura tranviaria diretta a Porta Nuova, è uscito dai binari arenandosi nell'asfalto. A spingerlo fuori è stato un pullman militare con il quale si era scontrata. Erano le 8,30: per quasi due ore, in quel tratto di città, è stato caos con disagi per chi doveva usare i mezzi pubblici. A bordo del tram sessanta passeggeri. Un solo contuso: una donna di 50 anni, Teresa Felici, guaribile in 15 giorni. Dice il conducente del tram numero 1: «Mi sono mosso quando è scattato il segnale di svolta». Il militare: «Io stavo già attraversando l'incrocio». Per riportare sui binari la vettura, lunga 18 metri, sono intervenuti i tecnici dell'Atm che hanno agganciato il tram trainandolo poi lentamente all'interno delle rotaie. I passeggeri hanno trovato passaggio su altri mezzi. Bus o tram le cui linee passano su quell'incrocio sono stati deviati.

Da Asti a Torino

Saluzzo vicecapo dei gip

Francesco Saluzzo

Francesco Saluzzo torna a Torino. Dopo un anno e mezzo passato al vertice della Procura di Asti, il magistrato è stato nominato presidente aggiunto dei giudici delle indagini preliminari. «Sono contento - ha detto ieri -. Ma sarei rimasto volentieri anche ad Asti». Da domani occuperà in piazzetta della Visitazione l'ufficio che è stato di Alberto Oggè, destinato a reggere la Procura di Tortona. Al posto di Saluzzo, ad Asti, arriverà il giudice delle indagini preliminari Sebastiano Sorbello, che ha firmato negli ultimi anni le più scottanti inchieste sulle tangenti a Torino.

Sposato, 41 anni, il dottor Saluzzo entrò in magistratura nel 1977, prese subito servizio alla Procura di Torino, retta in quegli anni da Bruno Caccia, di cui diventò uno dei più «promettenti discepoli». Sul suo tavolo passarono scottanti inchieste sulla criminalità organizzata. Prima fra tutte quella che scardinò in Piemonte il clan dei catanesi, la banda dei fratelli Miano che per dieci anni aveva dominato a Torino. L'inchiesta sul clan impegnò vari pm e giudici istruttori: anni di interrogatori, migliaia di carte, l'ultimo maxi-processo celebrato nel bunker delle Vallette. Al banco della pubblica accusa c'erano Francesco Saluzzo e Anna Maria Loreto. Saluzzo firmò poi le inchieste sui Casinò, sul clan Fidanzati. Ad Asti, tra le ultime inchieste, quella su Graziano Mesina.

PERSONAGGI DEL WEEKEND

Due protagonisti per le vittorie nei campionati di A2 della pallavolo e del basket

Kalab, mano pesante del Lecce Pen

Ha «firmato» i primi punti con 56 palloni a segno

CINQUANTASEI palloni messi a terra. Nella pallavolo sono davvero tanti: Zdenel Kalab, ceko di 202 centimetri e oltre 100 chili di peso, ha firmato con quest'impresa a spese del Samia Vicenza la prima vittoria in campionato del Cus Torino, sponsorizzato Lecce Pen, tornato dopo 6 anni sul palcoscenico della serie A.

Il possente martello dell'Est europeo ha così dimostrato che il suo acquisto, maturato nell'ambito della trattativa che ha portato il Lecce Pen a rilevare i diritti di A2 del Mia Verona, è stato quanto mai azzeccato. D'altronde le sue credenziali erano più che buone, visto che nella passata stagione era stato uno degli schiacciatori più efficaci della serie A1, nonostante la retrocessione della sua squadra.

La carriera dell'esperto opposto, nato a Zlin il 7 febbraio 1961, inizia a 14 anni quando Zdenek muove i primi passi in una società vicino a Praga. All'età di 21 anni, Kalab si trasferisce in serie A, al Vysokeskoly, e pratica la formazione dell'università della capitale ceka, dove rimane tre anni, prima di passare una stagione con la Stella Rossa Praga, e tre con l'Aero Odolena Voda. Quindi nell'annata '91 il grande passo che lo porta in Italia, a Città di Castello in A2.

«Avevo ricevuto anche offerte da altri Paesi - spiega in un ottimo italiano - come la Francia e l'Olanda, ma ho scelto l'Italia dove c'era un campionato di livello superiore. Inoltre conoscevo già un po' l'ambiente, dato che ogni autunno la mia squadra veniva in Italia per la preparazione».

Il primo contatto fra la pallavolo italiana e il martello ceko risaliva comunque agli Europei dell'81 in Bulgaria, a Sofia, con gli azzurri - il cui regista era Piero Rebaudengo, ora dirigente del sodalizio torinese - che erano stati seccamente battuti dalla Cecoslovacchia, trascinata proprio da Kalab. Con la Nazionale del suo Paese, lo schiacciatore ha totalizzato più di 300 presenze, e nell'85 è giunto secondo agli Europei in Olanda. In Italia, dopo una stagione in terra umbra, è approdato al Gabbiano Mantova, poi trasferitosi a Verona, con cui ha alternato due anni in A1 e due nel torneo cadetto.

Abituato a essere il giocatore più importante in attacco, Kalab ha mantenuto lo stesso ruolo anche nel Lecce Pen. «Giocare per una squadra di A1 che lotta per non retrocedere è difficile - afferma -, c'è una grande pressione e magari poi tanto impegno non serve a nulla. Preferisco divertirmi e giocare in una squadra più tranquilla. Quest'anno credo che Torino possa fare un buon campionato, manca ancora l'intesa e talvolta facciamo fatica a fare due o tre punti. Poi per errori banali vanifichiamo tutto. C'è ancora molto da lavorare non potremo che migliorare. La serie A2 è molto equilibrata e per vincere le partite bisognerà sempre impegnarsi al massimo».

Al di fuori del volley, Kalab e la sua famiglia si sono ormai integrati nel nostro Paese, anche se, essendo a Torino da appena due mesi, non sono ancora riusciti a conoscere la nuova città. «Abbiamo scelto di rimanere in Italia poiché ormai ci siamo abituati alla vita qui. Ogni estate comunque torniamo nella Repubblica Ceca, dove vivono i nostri genitori».

E nel futuro del fuoriclasse dell'Est, una volta appese le scarpe al chiodo, c'è l'idea di fare l'allenatore, magari in Italia? «No, quando deciderò di smettere, abbandonerò la pallavolo. Mi piacerebbe però trovare una sistemazione che mi permetta di passare del tempo ancora in qui da questo bellissimo Paese».

Paolo Forneris

Il ceko Kalab, 33 anni

Masper da 5 anni a Torino

Masper, nuovo gioiello dell'Auxilium

A 21 anni è diventato punto fermo della squadra

Da brutto anatroccolo, gracile e sgraziato, a splendido cigno. Cristiano Masper, alto di 207 cm della Francorosso, a 21 anni pare aver trovato la definitiva affermazione dopo i tanti alti e bassi che finora hanno destato perplessità sulla sua consistenza di giocatore da serie A.

Originario di Bergamo, si affacciò al basket con la maglia dei Nosari, società dalla quale l'Auxilium lo prelevò 4 anni fa, strappandolo alla concorrenza di molti club lombardi fra i quali l'Olimpia Milano (oggi Stefanel). Pur non riuscendo a vincere alcun titolo nazionale nelle formazioni giovanili torinesi, Masper lentamente entrò nella orbita della prima squadra, disputando la sua migliore partita l'anno scorso proprio contro l'Olimpia (targata Philips) di Djordjevic, Pittis, Riva e Pessina. «Quel giorno - ricorda Charlie Caglieris, gm della Francorosso - ci illudemmo che Masper avesse fatto il salto di qualità». Per il fisico longilineo e la velocità dei movimenti, Masper dopo l'exploit contro i milanesi venne soprannominato il Kukoc della Mole, un accostamento che non solo lo inorgoglì ma anche lo illuse: «Kukoc è il mio grande modello» disse raggiante il giocatore torinese, che però tornò poi a migliorare una serie di prestazioni contraddittorie, fino a toccare il fondo l'estate scorsa in un precampionato a Lecce.

«Di colpo sembrava aver disimparato tutto - aggiunge Caglieris - tanto che io e il coach Guerrieri decidemmo di prenderlo da parte e parlargli a quattr'occhi». Fu la svolta. «Stavo andando malissimo - ammette Masper - e mi sembrava che tutti ce l'avessero con me. Entravo in campo con l'intenzione di spaccare il mondo e dimostrare il mio valore, ma i risultati erano disastrosi. Dovevo cambiare qualcosa per non bruciarmi la carriera di giocatore prima di iniziarla. Credo di aver capito i miei errori».

Da allora Masper ha saputo mettere a frutto gli insegnamenti di Guerrieri e, grazie anche all'aiuto del compagno di squadra e capitano Chicco Valente, è riuscito lentamente a ritrovarsi sacrificandosi in palestra e affrontando l'impegno un diverso approccio mentale. «Ora mi sento più tranquillo - aggiunge Masper - anche perché finalmente ho terminato le scuole superiori (si è diplomato geometra, ndr) e posso pensare al basket senza stress». Parte del merito va alla sua ragazza Laura, ma bisogna comunque riconoscere al giovane centista bergamasco di aver finalmente imparato a soffrire, sottoponendosi spesso ad allenamenti supplementari per migliorare il tiro e affinare la tecnica individuale.

«Come spesso succede in casi del genere - sottolinea il tecnico Guerrieri - Masper è stato agevolato anche dai molti infortuni subiti dal suo compagno Prato, che avrebbe dovuto contendergli il ruolo di ala. Inoltre Cristiano ha avuto più spazio in squadra per il fatto che in A2 è consentito un solo straniero. Nel nostro caso, poi, si tratta di Firic, cioè di un piccolo. Quindi quest'anno riesce a giocare di più, e i risultati si vedono. Masper sta sfruttando l'occasione, dimostrandosi - per la prima volta in sua giovane carriera - affidabile anche per un'intera partita. «E' più disciplinato - conclude Guerrieri - e fa meno errori che in passato. Poi, da buon bergamasco, in allenamento lavora sodo. Se continua così, potrà diventare un ottimo giocatore». Sperando che Torino non sia poi costretta a cederlo come i vari Morandotti, Pessina, Vidili, Abbio e così via.

Giorgio Viberti

SPORT FLASH

CALCIO

Oggi in campo i Dilettanti

Si disputa oggi (ore 14,30) la decima giornata del Campionato nazionale dilettanti. In programma il derby Moncalieri-Pinerolo (campo di strada Revigliasco, Testona). Il Nizza Millefonti è invece ospite della Sestrese. Frattanto è stato firmato nei giorni scorsi l'accordo fra Torino Calcio, nella persona di Pierluigi Gabetto, responsabile del settore giovanile, e consorzio calcistico Valli di Lanzo, rappresentato dal vicepresidente Franco Boggia, che selezionerà per il club granata i migliori ragazzi delle società del Ciriacese fino alla prima cintura di Torino.

HOCKEY GHIACCIO

Esordio vittorioso per le torinesi

Facili affermazioni nel 1° turno per le squadre torinesi: la Centrale del Latte ha prevalso 7-3 sui veronesi del Bosco Chiesa Nuova (ottima gara di Gamba e dei fratelli Oro), i Draghi si sono imposti 11-2 a Milano col Turbine (doppiette di Favalli, Marchetti, Doglio ed Ermocora).

HOCKEY PRATO

Cus a Bologna per la Coppa Italia

Il Cus Torino gioca a Bologna (ore 11,30) contro il Pilot Pen per i quarti di finale, a eliminazione diretta, della Coppa Italia. In palio la la semifinale di domenica contro la vincente di Lazio '59-Amsicora Cagliari.

[illegible]

Conclusi gli Assoluti Veterani

Si sono conclusi gli Assoluti dell'Unione Veterani. Questi i campioni: Trevisan (over 65 maschile), Sergio Motta (over 55), Doria (over 45), Piera Armellino (ladies over 50), Miriam Gola (over 30), Cantone-Mona[illegible] (doppio maschile) e Gola-Cantone (doppio misto).

[illegible]

I vigili torinesi vincono in Francia

I vigili urbani di Torino, invitati una settimana fa al campionato nazionale dei colleghi francesi, hanno sbancato Lille, sede della manifestazione, conquistando l'oro femminile con Donatella Saponaro, il primato fra i veterani con Massimo Martignoni e il successo fra le squadre veterane, con Monandro, Beux e lo stesso Martignoni.

[illegible]

Vincono Danza e la Cammalleri

Lucio Danza del Sangano ha vinto la «StraRivoli» (11 km in 33'16"), precedendo di una manciata di secondi Aatiq e Moussissa. Alle spalle dei due marocchini, Arcieri, Cubito, Bonaudo, Addaif, Rocchino, Vaccaro e Martignoni, miglior veterano. In campo femminile [illegible] di Grazia Cammalleri (Ottica Stefano), davanti alla Rocca e alla Cavallo.

[illegible]

Successi di Goi e della Bergeretti

Nell'indoor dai 25 metri degli Arcieri del Gufo disputatosi a Testona di Moncalieri, vittoria di Marco Goi (Astarco Club, Asti) e Barbara Bergeretti (Tira a La Mira, Giaveno). Oggi (ore 8), nella palestra della scuola Sinigaglia di corso Sebastopoli 258, a Torino, si disputerà invece il tradizionale indoor dei 18 metri della compagnia Arco.

[illegible]

Serie D: Pianezza a quota 100

Risultati 3° turno di serie D. Girone A: Borgosesia-Casale 70-64; Montalto Dora-Castelnuovo Scrivia 85-71; Trecatese-Domodossola 53-52; Cigliano-Chivasso 73-61 dts; Ivrea-Novara Nord 75-51; Lucciola Ne-Vercelli 96-88; Sandigliano-Alessandria 42-76; rec. 1° turno: Cigliano-Ivrea 69-81. Girone B: Ginnastica To-Beinaschese 76-56; Micholin To-Alba 71-64; Cierre At-Cova 86-72; Agnelli To-Dogliani 79-64; Pino Torinese-Asti 87-71; Venaria-Susa 95-84; Publigem Collegno-Avigliana 90-74; Tecnocar Kolbe To-Pianezza 88-100.

Il prefetto promette più controlli in piazza Castello

E di sera i negozianti riaccendono le insegne

Non saranno i vigilantes, ma qualcosa, a forza di battere i piedi, la presidente dell'Associazione piazza Castello - ha ottenuto: Anna Icardi (che qualcuno ha ribattezzato «la pasionaria» per la sua crociata contro i venditori abusivi) ieri mattina è stata finalmente ricevuta dal Prefetto. E dal Prefetto ha ricevuto la promessa, se non la garanzia che d'ora in avanti vigili urbani, ma anche carabinieri e polizia pattuglieranno con regolarità la piazza.

La risposta dei commercianti? Entusiasta. Al punto che hanno pensato bene di manifestare la loro gratitudine (per l'attenzione ottenuta dalle forze dell'Ordine) accendendo ogni sera le vetrine a festa come fosse Natale. Qualcuno chiederà: che c'è di strano nell'accendere le insegne quando fuori fa buio? La consuetudine non è più tale da parecchi mesi in piazza Castello: in segno di protesta contro l'invasione dei «vu' cumprà» i negozianti della hanno «staccato la spina» alle vetrine.

«Da stasera la piazza - commenta Anna Icardi - tornerà sfavillante come prima». Ma c'è di più. I negozianti (sempre per dimostrare il loro riconoscenza a una città che «ha finalmente preso a cuore il loro problema») s'impegnano pure a tenere puliti i portici come da espresso (o criticato) desiderio dell'assessore all'Ambiente Gianni Vernetti: «Ci impegnamo a spazzare ogni sera i nostri marciapiedi - la presidente Icardi - in questo modo restituiremo ai torinesi che amano uscire dopo cena soltanto una piazza ben illuminata, ma anche pulita come la Svizzera». Forse questa promessa basterà a sciogliere la «querelle» alimentata in questi giorni dal caso pulizia-portici (soltanto ieri la VI Commissione ha invitato Amiat e Ascom ad una audizione urgente, mentre i consiglieri Battuello Chiavarino e Zanetti del Ppi manifestavano la necessità di riportare la discussione nelle sedi istituzionali), ma sicuramente rappresenta un atto di buona volontà.

Sotto i portici di piazza Castello **Anna Icardi** ha ottenuto la promessa di maggiori controlli contro i venditori abusivi

Non soltanto della necessità di un maggior controllo di polizia s'è parlato ieri nell'incontro voluto dai rappresentanti dell'Associazione piazza Castello. Fra le soluzioni proposte dal funzionario di governo per recuperare l'intera area poco distante dalla Prefettura c'è singolare progetto che riguarda piazza Carlo Alberto: «Roba da rimanere a bocca aperta: grande idea» commenta Anna Icardi.

Che cosa ha detto il Prefetto di così straordinario? Ha lanciato l'idea ai commercianti di trovare uno sponsor ai giardini della piazza: «Un modo come un altro per garantirne il decoro e la pulizia - ha detto Claudio Gelati». E ha aggiunto: «A Milano è quasi una consuetudine: lo sponsor paga per avere il suo fra le aiuole, ma intanto provvede alla sua pulizia e, perché no, al controllo di chi lo frequenta».

Un controllo che, da parte delle forze dell'Ordine, è già cominciato sotto i portici di piazza Castello. Da settimana circa, a sere alterne, compaiono pattuglie di vigili, carabinieri o polizia.

Risultati? «Per abbiamo soltanto ottenuto che i venditori abusivi spariscano per la durata del loro passaggio - dicono i negozianti - ma è già qualcosa».

Precisano, con speranzosa: «Tutto subito non si può ottenere: è già fondamentale aver cominciato questo azione di disturbo. Lo sfavillio delle luci e le ramazze in azione faranno il resto». **(a. mln.)**

L'incidente alle 8 di ieri mattina vicino al casello di Bruere

La carcassa del camion schiacciata dai pannelli

Un colpo di sonno una frenata negli ultimi due metri e un urto violentissimo contro il guard-rail

Schiacciato nella cabina del Tir

Dalle lastre di cemento che trasportava

Un colpo di sonno. L'urto contro il guard-rail è violento: i sei enormi pannelli in cemento trasportati dal Tir rompono i d'acciaio e tranciano di netto la cabina dell'autista. Una sequenza drammatica nella quale ha perso la vita, ieri mattina Rivoli sulla tangenziale Sud, un giovane autotrasportatore tunisino, Jamel Ben Romdane, 27 anni, residente Reggio Emilia via Pasteur 123/2.

Lavorava per la «Barlotto Spedizioni di Brescia. Partito alle 5 da Brescia, alle 8 aveva imboccato il tratto tangenziale vicino al casello di Bruere, Settimo Torinese. Poi il colpo di sonno e la sciagura.

Per estrarlo dalle lamiere dell'autoarticolato «Carenzi» è stato necessario l'intervento dei vigili del fuoco, che hanno lavorato tutta la mattina, con due grosse autogru, per spostare dalla strada le lastre di cemento, pesanti ciascuna quintali. Sotto il controllo della polizia stradale disagio degli automobilisti: il problema più grave è stato il traffico verso il Fréjus, bloccato per circa un'ora. Poi solo code e rallentamenti.

Il giovane autotrasportatore tunisino, **Jamel Ben Romdane**

Bloccato per un'ora il traffico verso il Fréjus

La polizia sta ora cercando ricostruire le modalità dell'incidente. «Mezzo addormentato tunisino deve aver aperto gli occhi solo quando ormai era troppo tardi - spiega sovrintendente capo della Polstrada Mario Dompè -, altrimenti avrebbe scatenato un incidente a catena di grandi dimensioni».

L'allarme scatta alle 8,05: un furgoncino del servizio pattugliamento dell'Ativa, la società che gestisce la tangenziale, segnala lo scontro al casello Bruere. Sono subito avvertiti polizia e vigili del fuoco. Alle 8,15 la squadra 21 pompieri di Torino, coordinata da Franco Cassio, è sul posto. Occorre quasi un'ora per recuperare il corpo senza vita di Jamel Ben Romdane da quello che resta della cabina guida, completamente sfondata e accartocciata.

Alcune pattuglie della polizia provvedono a controllare il traffico e reperire dati sull'identità del giovane. L'assistente Pasquale Adorante: «Il tunisino era diretto ad un cantiere edile di Settimo per la costruzione un fabbricato industriale. Forse i pannelli che trasportava non erano stati legati bene: al momento dell'impatto col guard-rail sono scivolati sul posto di guida». La cabina ha fatto un volo di almeno tre metri, il corpo del giovane, schiacciato e irriconoscibile, è rimasto bloccato tra le lamiere. Il sonno, oltre alla elevata velocità, la principale dell'incidente. «Se fosse stato sveglio l'autista avrebbe provato in qualche modo a controllare il Tir - conclude il sovrintendente capo Dompè -, e invece niente, i segni dei pneumatici sull'asfalto dimostrano che frenato solo quando ormai troppo tardi».

Grazia Longo

Una commissione indaga su rifiuti e tangenti

Amiat, 50 dipendenti contro l'ex dirigente

I più arrabbiati sono i cinquanta dipendenti dell'Amiat che per anni hanno lavorato alla discarica agli ordini del geometra Giovanni Melano, arrestato per aver intascato oltre un miliardo (più di trenta milioni il mese) in cambio di 12 mila tonnellate di rifiuti buttati a Germagnano. Tramite i sindacalisti hanno manifestato il loro disappunto, ieri, alla commissione comunale che vuol far luce sul traffico illecito avvenuto in questi anni all'Amiat.

Silvestro

«Si è preso le tangenti sulla nostra pelle - ha detto Piero Cattelino, della Cgil -. E' gravissimo. Quei rifiuti i miei colleghi e io li abbiamo lavorati per anni, e se erano nocivi? Ci costituiremo parte civile». Chiedono anche che si valutino i danni ecologici provocati alla zona.

La sesta commissione, presieduta da Alberto Nigra (pds), ieri ha ascoltato, tutto il pomeriggio, i dirigenti e le organizzazioni sindacali dell'Amiat. Gli atti saranno inviati, per conoscenza, alla magistratura.

Il primo a salire sul banco dei testimoni è stato il direttore dell'azienda municipalizzata, Guido Silvestro. Il dirigente ha spiegato procedure e controlli. La ditta interessata a scaricare rifiuti solidi urbani e assimilabili deve avere l'autorizzazione della Provincia, fino giugno '93 si recava in Comune prima di rivolgersi all'Amiat, da quella data in poi il permesso è rilasciato direttamente dall'Amiat. Perché questo passaggio di competenza? «Perché il Comune si è tolto del lavoro - ha risposto Silvestro - e anche perché, forse, molti controlli sulle effettive quantità da scartare venivano effettuati. Noi, invece, ora lo facciamo».

In sintesi: la Provincia deve accertare la qualità dei rifiuti e l'Amiat deve verificare quantità degli scarti, data e trasportatore. Dalle risposte alle domande dei consiglieri Marino, Levi, Bellini e Simonetti è emerso che non sempre si compivano controlli sulla corrispondenza del materiale scaricato con quello autorizzato dalla Provincia. Potrebbero, dunque, esserci state partite nocive tra quelle accettate dal geometra Melano, e per le quali avrebbe preso tangenti.

Pare che le registrazioni dei rifiuti entrati in discarica venissero compiute pressoché interamente da Giovanni Melano e, in sua assenza, una stretta collaboratrice.

Molti quesiti hanno riguardato la presenza di un programma, relativo dischetto, che consentiva cancellare dal computer gli accessi alla discarica. Il sospetto è il seguente: tutte le operazioni in un primo tempo regolarmente immagazzinate elettronicamente salvo poi, di nascosto, annullarle.

Metodi e sistemi da rivedere. La voglia di risolvere il giallo in commissione è stata forte, ma l'obiettivo, per i consiglieri comunali, resta quello di garantirsi controlli che per il futuro consentano di aviture danni del tipo di questi in via accertamento. **(l. bor.)**

BIANCA E NERA

CONFCOOPERATIVE

E' morto il presidente Carlo Giachino

Carlo Giachino, 62 anni, presidente di Confcooperative Torino, associazione provinciale di rappresentanza delle imprese cooperative, è morto l'altra sera colto da un infarto. Giachino, sposato, padre di due figli, è stato dirigente Fiat e per oltre anni è impegnato nel movimento cooperativo, specie nel settore edilizio. Per due anni, prima di essere eletto alla presidenza il 24 settembre scorso, ricoperto l'incarico commissario della Confcooperative Torino.

PROCESSO

Il professor Sergio Pettinati: non era interesse privato

L'ex presidente della Croce Rossa in Piemonte, Sergio Pettinati, 73 anni, è stato processato e assolto dall'accusa di interesse privato in atti ufficio dal tribunale di Torino. La vicenda risale al 20 1986, quando il Coresa (Comitato regionale della Sanità), di Pettinati è membro, riunì per deliberare la convenzione con la casa di Fornaca, nel consiglio d'amministrazione pare lo stesso dottore.

'94

Mostra sulle telecomunicazioni domani al Lingotto

Intelcom '94 s'inaugura domani, alle ore 10 al Lingotto, alla presenza del ministro delle Poste Giuseppe Tatarella, del sindaco Valentino Castellani e dell'amministratore delegato del Gruppo Stet, Ernesto Pascale. La mostra resterà aperta (ore 9,30-18) fino al 5 novembre.

ARRESTATO

Il rapinatore viveva con una ballerina romena

Lo cercavano un mese, l'hanno arrestato l'altra sera ad Asti. Angelo D'Iglio, 36 anni, via Richelmy 18, sarebbe autore di 7 rapine in banche Milanese. E' stato bloccato dagli agenti della Mobile torinese. Viveva in casa di una ballerina romena, conosciuta in un night astigiano.

INQUINAMENTO

Proteste per una nube maleodorante in Lucento

Preoccupazione e proteste ieri nella zona di via Pianezza corso Lombardia: nella tarda mattina la zona stata avvolta da una nube maleodorante: «Sembrava acido solforico». Il servizio antiinquinamento atmosferico dell'Usl ha inviato ispettori per il prelievo di campioni d'aria.

CRONACA NERA

Morto dopo 6 giorni di coma, donati fegato e reni

Dopo sei giorni di è morto domenica Giovanni Bosco, Mario Illi, il camionista di Saluzzo anni trovato esanime e ferito in circostanze misteriose accanto al veicolo in sosta nel parcheggio dell'area di servizio di Settimo Torino-Milano. I parenti hanno acconsentito all'espianto di fegato e reni già trapiantati la stessa sera dall'équipe delle Molinette. I carabinieri del Nucleo Operativo attendono gli esiti dell'autopsia. ancora accertato se l'uomo sia caduto accidentalmente dal cassone dell'automezzo o se sia stato invece vittima di una aggressione.

ChristianDior

DUNE

è anche Esprit de Parfum: una creazione esclusiva Christian Dior che dona alla fragranza un nuovo splendore floreale. Venite a scoprirlo presso

Torino - Tel. 596890

STREPITOSO SUCCESSO AL REPOSI

AL LUX

ORARIO SPETTACOLI
15,10 - 18,35 - 22

SUCCESSO AL CAPITOL

OLIMPIA e STUDIO RITZ

GRAN PREMIO SPECIALE DELLA GIURIA
FESTIVAL DI CANNES 1994
I MEDIA LI RESERO SUPERSTAR.
ASSASSINI NATI
NATURAL BORN KILLERS

ODEON

in esclusiva

Il giocatore più famoso del West incontra il regista
MAVERICK

IMMINENTE A TORINO

ETOILE

CHARLIE CHAPLIN 2

La più bella sorpresa di Venezia

SABRINA FERILLI
MASSIMO GHINI
la bella vita
diretto da PAOLO VIRZÌ
LIFE

adua e KING

Una magistrale interpretazione di DIEGO ABATANTUONO

EMPIRE

UN TRIONFO AL FESTIVAL DI CANNES

«La HUPPERT è incantevole nel film "AMATEUR" di HARTLEY, è lei la vera regina di Cannes». (La Stampa)

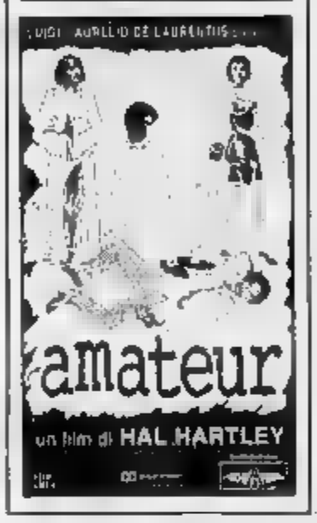

OLIMPIA 1 E eliseo

IL FILM CHE TUTTI GLI ITALIANI VOGLIONO VEDERE

NAZIONALE IN ESCLUSIVA

FINALMENTE SI TORNA A RIDERE

DORIA e CHARLIE CHAPLIN 1

IL FILM «EVENTO» DELL'ANNO

CINQUE BUONE RAGIONI PER RIMANERE SINGLE

VOLA AL CINEMA

SULLE ALI DELLA FANTASIA

CINEMA È BELLO SUL GRANDE SCHERMO

Due guerre, una monarchia, un regime, una repubblica. A chiare lettere.

L'amore per la verità, la passione civile, la difesa della libertà, la sofferta partecipazione alle vicende italiane di questo secolo nelle riflessioni private di un grande giurista e storico, attento osservatore della realtà. Saggi e lettere inedite che forniscono lo spunto per una rilettura critica della storia recente della nostra società, stimolando il dibattito sul suo futuro.

Arturo Carlo Jemolo. Da lettere inedite 1913-1981
Di Alessandro Galante Garrone e Maria Clara Avalle, pp. VIII-248, L. 28.000.

I LIBRI DE LA STAMPA

Gli abbonati a "La Stampa" hanno diritto a uno sconto del 20% sul volume acquistando presso il Salone di via Roma 80 a Torino o richiedendolo direttamente all'Editrice La Stampa, Ufficio "Edizioni librarie", via Marenco 32, 10126 Torino.

I VOLUMI DE "LA STAMPA", DISTRIBUITI DA RIZZOLI E GRANDI OPERE, SONO IN VENDITA NELLE MIGLIORI LIBRERIE.

Sono saliti a sette i presuli cresciuti nella Curia di monsignor Bettazzi

Ivrea, terra di cardinali

L'ultimo nominato è di Agliè

Sono in sette, tra vescovi e cardinali, i prelati nati all'ombra delle rosse torri di Ivrea. L'ultimo è monsignor Carlo Furno, originario d'Agliè e nunzio apostolico in Italia. Il Papa ha annunciato la sua nomina a cardinale domenica mattina, all'Angelus, davanti a migliaia di fedeli. Nello stesso momento, nella chiesa del suo paese d'origine, il parroco don Piero Orso ha letto in pubblico la bolla pontificia consegnata a monsignor Furno dalla Segreteria di Stato vaticana, proprio mentre stava per partire per il Canavese.

Lui, il futuro cardinale, che proprio ieri ha festeggiato i 50 di ordinazione sacerdotale, si è schermito e non ha voluto fare dichiarazioni ufficiali. A Roma, ieri era irreperibile. «Monsignore è occupatissimo: oggi è una giornata di fuoco» spiegavano al telefono della Segreteria vaticana.

A Ivrea, in Curia, nessuno invece si stupisce della sua nomina. «Era nell'aria ormai da tempo» spiega don Beppe Scapino, direttore del settimanale diocesano Il Risveglio Popolare. Che aggiunge: «Il vescovo già lo dubitava: a giugno parlando di monsignor Furno lo aveva definito probabile futuro cardinale».

Tutto normale, dunque, anche perché monsignor Furno non è l'unico prelato importante. L'annuario diocesano di Ivrea infatti parla di altri sei, tra vescovi ed arcivescovi, nati e cresciuti in diocesi. Quattro sono stati nominati dopo l'avvento a Ivrea di monsignor Luigi Bettazzi.

Monsignor Vittorio Bernardetto, castellamontese d'origine e attualmente vescovo di Susa, è stato per anni parroco della chiesa di San Lorenzo, a Ivrea. Il suo collega di Pinerolo, monsignor Pietro Giachetti, è nativo della Valle Sacra. Assistente della Fuci, ed esperto di problemi del lavoro, ha insegnato per anni nel seminario diocesano.

La carriera sacerdotale invece, monsignor Giuseppe Bertello, l'ha iniziata come viceparroco di Lombardore. Oggi è nunzio apostolico in Ruanda; nella sua nativa Foglizzo, ci ritorna ogni volta che può.

Poi è don Arrigo Miglio, originario di San Giorgio Canavese e, fino a un anno e mezzo fa, vicario della diocesi eporediese. Assistente nazionale dell'Agesci (l'associazione di guide e scouts cattolici) regge la diocesi di Iglesias; per il futuro, però, già c'è chi parla di lui come vescovo di Cagliari. Quindi c'è monsignor Tarcisio Bertone, salesiano, nato a Romano Canavese e attualmente vescovo di Vercelli.

Infine monsignor Giovanni De Andrea, di Rivarolo. Elemento di spicco della diplomazia vaticana è stato prima in Angola, poi in Iran, all'epoca di Komeini. Oggi è tornato in Italia: lavora alla Santa Sede, ha incarichi di primo piano.

Il perché di tutte queste nomine canavesane nessuno sa, o vuole, spiegarselo. Qualcuno dice che è merito di monsignor Bettazzi, un «vescovo che fa opinione» e che fa da traino per i suoi sacerdoti. Lui, però, preferisce non commentare. Dice di «lieto per tutte le nomine». Spiega che «a volte c'è un po' di dispiacere nel perdere sacerdoti davvero validi». Di più non aggiunge soprattutto se si parla di lui maestro.

Un'analisi, invece, la tenta don Scapino. Da attento osservatore della realtà diocesana si ferma sugli aspetti fondamentali della formazione e parla di «vivacità dal punto di vista pastorale». E il traino di Bettazzi quanto può aver influito? «Il nostro vescovo - conclude il direttore de "Il Risveglio" - propone sempre nomi per l'ordinazione vescovile. Altre ragioni sono difficili da individuare: a Ivrea, come ovunque, le vocazioni sono in calo. Evidentemente quelle esistenti sono di indiscusso valore».

Lodovico Poletto

Sopra Luigi Bettazzi, vescovo d'Ivrea. A destra Pietro Giachetti, di Pinerolo

In alto, il neo cardinale Carlo Furno; a lato don Arrigo Miglio vescovo di Iglesias

A lato, Tarcisio di Vercelli e Vittorio Bernardetto di Susa

MONS. FURNO

Ordinato sacerdote nel '44

Nato a Bairo il 2 dicembre del 1921, Monsignor Carlo Furno è cresciuto ad Agliè. Ordinato sacerdote il 25 giugno del 1944 dall'allora di Ivrea, Monsignor Paolo Rostagno, per tre anni è viceparroco a Ozegna. Poi va a Roma, alla «Pontificia università Lateranense». Quindi inizia la nella diplomazia vaticana, come addetto, poi come segretario, fino alla Nunziatura apostolica in Colombia. Nel 1957 è a Quito in Ecuador e nel è uditore alla Delegazione Apostolica di Gerusalemme, dove rimane per poco di anni. Dal 1966 insegna «Stile diplomatico» alla Pontificia Accademia ecclesiastica; quindi diventa Nunzio apostolico in Perù. Dal 1° settembre 1973 è nominato Arcivescovo titolare di Abari. Quindi torna in Italia, alla Santa Sede, dove lavora ancora.

Cuorgnè, corteo

Don Aldo parroco nei guai

«Ero con gli operai, ma stavo manifestando. Mi avevano segnalato disordini in piazza. Ero andato a vedere». Don Aldo Salussoglia, parroco della chiesa di San Dalmazzo di Cuorgnè parla della segnalazione per interruzione di pubblico presentata dai carabinieri alla Procura della Repubblica di Ivrea.

Il 30 settembre scorso un gruppo di operai di tre aziende di Cuorgnè scesi in corteo per manifestare la finanziaria. Per quasi mezz'ora la statale 460 era bloccata; i carabinieri intervenuti a deviare e regolare il traffico. A quindici giorni di distanza un rapporto sull'accaduto è stato inviato alla magistratura.

Questi i segnalati: Aniello Serpico, Tommaso Lettieri, Mario Garofalo, Carmelo Bombara, Luigi D'Arienzo, Giovanni Perro Garoffo, Loredana Gallo, Giovanni Orso Giacone, Raimondo Usula, Pierdomenico Orso Giacone, Tommaso Bono, Giuseppe Rinaldis, Andrea Fiorina, Flavio Donna, Angelo Pelachin, Saverio Fontana, Domenico Mirabelli, Nicolò Provenzano, Franco Scordamaglia, Michele Graziano, Giuseppe Iovine, Bernardo Provenzano, Antonio Falbo, Luca Iovine, Francesco Randazzo, Pietro Rumbolo, Enrico Fenoglio, Eugenio Fenoglio, Paolo Neascone, Giovanni Crisapulli, Rosario Puzzo, Tonino Cosco, Giovanni Di Gennaro, Luigi Gerardi, Gilberto Bettassa Coppet, Giuseppe Verde, Fabrizio Colombatto, Francesco Bontempo, Renzo Gallo Marchiando, Cristian Crispo, Riccardo Colombatto, Adriano danzero, Michele Crispo, Giovanni Berra, Alessio Tirnetta, Pierfranco Polla Pollin, Franco Negro Camusin, Rosario Pascuzzi, Angelo Zoppo Binello, Fiore Pronesti e Dario Fiorito, sindacalista Fiom - Cigl.

TORINO E PROVINCIA

FARMACIE

Aperte oggi dalle alle 19,30

Amici, Via San Marino 37; Borgo Rossini, Via Reggio 1; Comunale 7, Corso Trapani 150; Comunale n. 35, Via Cimabue 8; Della Rocca, Via della Rocca ang. Via dei Mille; Gavazza, Via Pietro Cossa 106; Lucento, Via Oglianico 4 ang. Via Pianezza; Madonna della Salute, Piazza della Vittoria 29; Monge, Via Livorno 2; Monumento, Corso Vittorio Emanuele 84, Ospedale Mauriziano, Corso Filippo Turati 46; Ottone, Corso Unione Sovietica 491; Sant'Agnese, Strada San Mauro 35; Torino-Esposizioni, Corso Massimo d'Azeglio 100.

DEFUNTI

Il Cardinal Saldarini al Cimitero

Alle 15, al Cimitero Parco di via Bertani, messa celebrata dal cardinal Saldarini.

CAPITA

Distributore di benzina Portato via l'incasso

Rapina da 2 milioni e mezzo, tutto l'incasso, ieri sera al distributore Esso corso Cosenza 96, di Paolo Mongucci.

LE GRU

Lagana e Capannelli a colloquio con il pm

In segno della nuova trasparenza, gli assessori all'Urbanistica e al Commercio del Comune Grugliasco, Guido Lagana e Teodoro Capannelli, sono stati ieri a colloquio con il pm Giuseppe Ferrando, titolare dell'inchiesta su Le Gru

MORTA

Cade dalla scala mentre fiori sulla tomba

Maria Luisa Cicerone, 55 anni, è morta ieri ad Asti mentre metteva i fiori alla tomba dei suoceri. La donna è caduta dalla scala a pioli fratturandosi la base cranica.

Profugo polacco, aveva 76 anni, lanciò nel '51 a Torino i famosi corsi per corrispondenza

Morto il fondatore della Scuola Radio Elettra

Da via Stellone le dispense spedite in tutto il mondo

E' morto il fondatore della Scuola Radio Elettra. Tomas Carver Paszkowski, profugo polacco, aveva 76 anni. E' morto stroncato da un infarto nella sua villa di Montecarlo dove viveva da una decina d'anni. Lascia la moglie Amalia e i figli Riccardo e Marzio che abitano nella collina torinese, in viale Thovez. E' il figlio Riccardo a parlarci brevemente del padre: «E' scappato dalla Polonia nel '39. In Italia è approdato nel '47 e da allora non è mai più rientrato in patria. Durante la guerra aiutato molti a scappare e per lui si erano chiuse per sempre le speranze di un ritorno».

A Torino il profugo fa i mestieri più diversi, dal rappresentante al commesso. Si sposa con un'italiana. Poi conosce Vittorio Veglia, ed è un incontro che cambierà la sua vita. Nel 1951 nasce Radio Elettra. I due amici hanno riparato una piccola radio e sull'onda del successo hanno intuito che si poteva insegnare a migliaia di persone tramite la posta. Radio Elettra diventa la più grande, la più famosa, la prima scuola per corrispondenza in Italia. Ma poi si espande in Europa, in Belgio, in Spagna, in Germania; in Francia. E arriva fino nelle aree dell'Africa francese. E' il figlio Riccardo a raggiungere con le concessionarie le dell'equatore. Ed è il figlio a ricordare commosso il padre: «Un grande intelligenza, molto pratico, che aveva un vero culto dell'ospitalità. L'Italia gli piaceva molto, anche se lui, spirito molto nordico, mal sopportava la volubilità degli italiani». Nel 1982 Tomasz Carver Paszkowski ha i primi problemi di cuore e decide di trasferirsi a Montecarlo. Continua a seguire amore la Scuola che resta nelle mani dell'amico Vittorio Veglia. Migliaia di tecnici in tutta Italia hanno appreso la loro arte per corrispondenza, da via Stellone a Torino da dove, per posta, partivano i corsi. In italiano e in inglese, francese, tedesco per l'estero.

Tomasz Carver, il fondatore della Scuola Radio Elettra, con il socio Vittorio Veglia

CAMERA DI COMMERCIO
INDUSTRIA ARTIGIANATO E AGRICOLTURA
DI TORINO

CONVEGNO

ESSERE IMPRENDITORI OGGI

Sabato 5 novembre 1994
Centro Congressi Torino Incontra
Via Nino Costa, - Torino

In un momento particolare come l'attuale, i fatti dimostrano che non esiste realtà il cui sviluppo non sia legato alle capacità e alla dinamicità della classe imprenditoriale attuale e soprattutto futura. Alla luce di ciò e in virtù della recente legge di riforma degli enti camerali che rafforza il loro ruolo propulsivo nelle economie locali, la Camera di commercio di Torino, d'intesa con i Gruppi Giovani Imprenditori dell'API e dell'Unione Industriale di Torino, organizza una giornata di studio e approfondimento delle principali problematiche che il nuovo e aspirante imprenditore deve conoscere per affrontare con successo le sfide del mercato.

Temi di approfondimento della giornata:

La mappa delle opportunità
Vincoli legislativi e fiscali
La scelta della forma giuridica
Il business plan
Finanziamenti regionali, nazionali e comunitari
La legge 44
bancario e venture capital
Marketing e nuova impresa
del mercato

La partecipazione è gratuita.
L'accesso in sala è consentito fino all'esaurimento dei posti disponibili.
Per informazioni: Servizio Nuove Imprese - Camera di commercio di Torino
Tel. 011-5716.382/477

«Abbandonato» lo stand al Palazzo del Lavoro

Il croupier raccoglieva fondi contro il cancro

Per raccogliere fondi a favore della loro fantomatica «Associazione per la ricerca sul cancro» (Arpc) avevano aperto anche uno stand alla Fiera d'autunno.

Poi domenica, quando sui giornali è comparsa la notizia che si trattava di una banda di truffatori, in fretta e furia hanno raccolto le loro e scomparsi.

Un'impiegata della Gestar, la società organizzatrice del salone, spiega: «Siamo rimasti sconcertati. Noi non c'entriamo nulla. Lo spazio per lo stand è offerto gratis, e si fa sempre nei confronti di chi raccoglie fondi per scopi umanitari. Sabato, quando siamo aperto, c'erano la signora Cristina e due ragazze. Regalavano rose di plastica ai visitatori che facevano un'offerta. Poi ieri la signora Cristina ci ha detto che se ne andava, spiegando: "Non ho nulla a che vedere con quell'Alberto Mondini denunciato per truffa, sono una complice. Io il denaro lo versavo su conti correnti, mi sembrava tutto regolare". Ci siamo meravigliati».

Dello stand sono rimasti tre pannelli grigi, con le rose di plastica e due tavolini rivestiti di stoffe color arancione.

Intanto l'organizzatore della presunta truffa è stato rinviato a giudizio dal pubblico ministero presso la pretura Elisabetta Chinaglia.

L'indagato, Alberto Mondini, 47 anni, un passato da croupier professionale, era il direttore dell'ambulatorio di via Cassco 11 dove ha sede l'Arpc, la «Associazione ricerca e prevenzione cancro», nome che poteva richiamare la Fondazione piemontese per la ricerca sul cancro che sta realizzando il centro di Candiolo.

Tentata estorsione

Un antiquario e collezionista condannati

Un antiquario e un collezionista sono stati condannati a 1 anno e 4 mesi di carcere ciascuno, per una estorsione ai danni del concertista svizzero Pierre Amoyal: nell'estate del '90 gli avrebbero chiesto 400 milioni per la restituzione di un prezioso Stradivari che era stato rubato. I due sono Pasquale Inzitari, anni, con negozio in Galleria Subalpina (ora chiuso), ed Elio Mercatelli, anni. Il pubblico ministero Alberto Giannone aveva chiesto una condanna a 1 anno e mesi. Lo Stradivari (soprannominato Kochansky dal nome musicista al quale lo avrebbe affidato lo zar Nicola II di Russia per salvarlo dai roghi della Rivoluzione), sparì il 15 aprile dell'87 a Saluzzo. Il concertista lo aveva caricato sulla sua Porsche ed era tornato un attimo in albergo. In quei pochi minuti, il ladro gli aveva rubato auto e violino.

Il dottor Di Guida

A Reggio Calabria a dirigere la squadra mobile

Ha lasciato ieri la questura di Torino, giovedì dirigerà la squadra mobile di Reggio Calabria. Roberto Di Guida, 38 anni appena compiuti, dieci era capo della sezione furti e rapine. Al legate molte inchieste sulla malavita cittadina. Assalti a banche, uffici postali, negozi. Lui racconta di bande composte da malavitosi e di rapinatori solitari, quasi tutti tossicodipendenti, che hanno ucciso per comperarsi una dose di eroina. Lascia Torino un grande rammarico: avere scoperto l'assassino di Michele Bosco, l'orefice di corso Dante, ammazzato lo scorso anno durante una rapina». Ieri ha tolto dalle pareti del suo ufficio i molti encomi che raccontano le Inchieste e i suoi arresti. Anche il diploma dell'Accademia dell'Fbi, che testimonia la sua esperienza, anni fa, in America, con la più famosa polizia del mondo.

Edmo Fenoglio regista di una lunga farsa negli studi di via Verdi

La prosa si riaffaccia alla radio

Anche Ceronetti nei programmi d'inverno

Equivoci da immaginare, improvvisazione da ascoltare. Il ritmo comico della farsa torna ai **microfoni radiofonici**: gag datate primo Ottocento fra le novità del palinsesto del Centro produzione Rai di Torino. Dopo lunga assenza la prosa teatrale si ripropone alla radio: si tratta di un progetto del regista Edmo Fenoglio che sta terminando di registrare negli studi di via Verdi il programma «Seguirà una brillantissima farsa». Dodici puntate, in onda su Radiodue probabilmente dal periodo natalizio, per narrare con ironia il classico tema di un amore ingiustamente contrastato, ed anche una risposta alle voci che vogliono la radiofonia torinese prossima all'estinzione.

«Quanto si può guardare a questa trasmissione come ad un buon auspicio per la ripresa della produzione Rai cittadina - dice il regista - sperando non sia invece la conclusione di una tradizione culturale e storica della radiofonia italiana».

Pause e sospiri colorano le parti grottesche interpretate da attori come Mario Brusa, Anna Rudice, Santo Versace, Roberta Bosetti, con anche la partecipazione di Felice Andreasi e Gianni Bonagura e dei giovani della scuola del Teatro Stabile.

«La sposa e la cavalla» di Duvert, «I due sordi» di Maineaux e «Il cuoco e il segretario» di Scribe sono alcune delle farse scritte tra il 1800 e il 1900 e scelte da Guido Davico Bonino, assieme alle quali verranno presentate le commedie di Labiche «29 gradi all'ombra» e di Courteline «Il commissario è un buon diavolo».

Per i programmi d'inverno sta lavorando alla Rai Guido Ceronetti, regista e interprete di una versione radiofonica del suo «Teatro dei Sensibili», una esperienza tentata con «La lena di San Giorgio» che sarà mandata in onda, in una puntata unica, a fine novembre, alla quale, sperano i responsabili Rai, potrebbe seguire una serie delle opere del-

Nella piccola foto il regista Edmo Fenoglio che sta terminando di registrare la classica storia di un amore a colpi di ironia e di farsesche

Attori dai buoni nomi ritornano «a registrare» Molte le proposte natalizie

la compagnia.

Ancora teatro «da microfono» con la rappresentazione del testo di Baricco «Novecento», portato in quest'estate dal regista Gabriele Vacis dall'attore Eugenio Allegri: sempre per un appuntamento natalizio la storia di un pianista vissuto su transatlantici mai scendere a terra.

In diretta da Torino la radiovarietà, quella dello spettacolo e dell'intrattenimento, scelta per le programmazioni attuali: tutti i giorni alle 12,50 su Radiodue Stefania Bertola conduce «Tilt», una sorta di gioco al flipper che designa l'ascoltatore-vincitore attraverso i record raggiunti partecipando ai quiz della settimana. Nella fascia più mattiniera, dalle 9,45 alle 10,30 dal lunedì al venerdì, invece in onda «I tempi che corrono», una riproposta di Ermanno Anfossi per discorrere di attualità ridendoci sopra.

Accanto a lui noti ospiti ricoprono il ruolo di docenti per un «ripasso quotidiano» di storia, economia, filosofia, scienze e italiano: riscoperte e rivisitazioni tutt'altro che serie.

Anche il cinema è protagonista con il rotocalco «Hollywood party», alle 19,20 tutti i giorni su Radiotre, con Stefano Della Casa da via Verdi e Davide Grieco dagli studi di Roma.

Tiziana Platzer

Pirandello apre la settimana teatrale

Stasera all'Adua si cerca l'autore

Orfana di Giorgio Strehler della sua «Isola degli schiavi» di Marivaux, le cui recite sono state sospese per l'infortunio a Massimo Ranieri, la settimana teatrale si apre questa sera, alle ore 20,45, al Teatro Adua di corso Giulio Cesare con «Sei personaggi in cerca d'autore» di Pirandello nell'allestimento della compagnia Nuova Scena-Teatro Testoni, con la regia di Nanni Garella. Ne sono interpreti Virginio Gazzolo, Patrizia Zappa Mules e lo stesso Garella.

«Il testo adottato - spiega la compagnia - è quello del '21. Rispetto ad esso l'edizione del 1925 più comunemente usata presenta differenze strutturali e di stile tali da influenzarne in modo decisivo l'interpretazione».

L'attore Virginio Gazzolo

Sempre questa sera alle ore 21, al Teatro Erba debutta «La luna nel pozzo», un monologo di Renzo Arato ispirato ai racconti contadini di Franco Piccinalli, nell'allestimento della compagnia «Le Maschere». «Protagonista dello spettacolo - spiegano all'Erba - è Martin, un contadino la cui mente sembra essersi smarrita, come nella nebbia o nel fumo dell'incendio che gli brucia la cascina».

Domani sera al Teatro Agnelli va in scena «Mediterraneo» di Loredana Perissinotto, nell'allestimento della compagnia Assemblea Teatro, con la regia di Renzo Sicco. La Perissinotto è anche interprete accanto a Giorgio Scaramuzzino e Luca Fagioli.

Giovedì al Teatro Juvarra per la rassegna «Da Eduardo alla Nuova Napoli» la compagnia Teatri Uniti presenta «E... Litorranea» su testi del grande Eduardo e di Enzo Moscato, con Toni Servillo.

Sempre giovedì al Teatro Fregoli approda Paolo Pitagora con lo spettacolo «Io e il profeta» ispirato all'opera del libanese G. K. Gibran.

Antonio Albanese, cabarettista celebre per i personaggi che inventa a «Mai dire gol» (basti ricordare Epifanio) apre venerdì sera a Massaua la rassegna di cabaret «Mito a Teatro» lo spettacolo «Uomo».

Sempre venerdì al Teatro Erba va in «Fausta» di Maria Rosa Menzio con la compagnia I Teatranti e la regia di Elda Caliari. **[r. mol.]**

DOVE *andiamo*

a cura di R. MOLITERNI

FASSBINDER «Il matrimonio di Maria Braun» uno dei più celebri film del regista tedesco Rainer Fassbinder, apologo sulla rinascita della Germania, interpretato da Hanna Schygulla (si conclude con la partita che incorona la Germania campione del mondo di calcio nel '54) viene proposto questa sera, alle 22,30 al Café Liber di via Barbaroux.

Massimo 3 la rassegna «Il sole sorge ancora» dedicata al cinema Resistenza propone alle 16,30 incontro con la partecipazione dell'Aned e della Comunità ebraica sul tema della persecuzione razziale. Dalle 17,30 si vedranno alcuni cortometraggi fra cui «Le ceneri della memoria» di Alberto Caldana, «16 ottobre '43» di Ansano Giannarelli, «Via Tasso» di Luigi Gianni, «La risiera di San Sabba». Alle 20,30 «La lunga notte del '43» di Florestano Vancini con Gabriele Ferzetti e Enrico Maria Salerno. Alle 22,15 «L'oro di Roma» di Carlo Lizzani con Anna Maria Ferrero e Jean Sorel.

LUPI. La rassegna «Videomontagna» in programma al Museo della Montagna «Duca degli Abruzzi» al dei Cappuccini propone al 27 novembre alcuni video provenienti dal canadese «Banff Festival of Mountains Film». Da oggi al 6 novembre si vedrà «Death of a legend» un film del '71, che racconta la storia leggendaria del lupo americano nelle regioni del Nord America.

Al Cinema Agnelli in via Paolo Sarpi viene riproposto alle , alle 16,45, alle 18,45 e alle 20,45 il film a cartoni animati «Aladdin», di Walt Disney.

Corso di fumetti

Lezioni per disegnare una nuvoletta

Una bottega d'arte per matite fumettare dalla ormai collaudata formula degli incontri-lezioni di lavoro: si impara il linguaggio «della nuvoletta» e si si mette alla prova con pennino e colori. Comincia l'11 novembre il corso di **fumetti** dell'Atif, spazio torinese dedicato all'illustrazione che ha seguito allievi come Bruno Sarda, oggi sceneggiatore della Walt Disney, e Giorgio Sommacal.

Lo stage, tanto ore con frequenza trisettimanale, prevede la partecipazione di firme note: Sergio Zaniboni, disegnatore di Cattivik, Massimo Dotta, dello staff di Topolino, Marco D'Aponte e anche Claudio Chiaverotti, sceneggiatore di Dylan Dog. Costo 800 mila lire, iscrizioni nella sede di via Belfiore 24, telefono 011/668.7235.

All'Osservatorio

In tre mesi si capisce l'universo

Replica a grande richiesta. Capire l'universo intorno è evidentemente è un'esigenza culturale molto diffusa, se per il secondo anno si tiene a Torino un corso di astronomia aperto tutti (36 ore complessive da metà novembre ai primi di febbraio), organizzato dall'Osservatorio in collaborazione con l'Università, l'Alenia Spazio, la Scuola Zagar, la Regione e la rivista «Nuovo Orione».

Due sono le di lezioni, tutte affidate a docenti dell'Università e a ricercatori dell'Osservatorio torinese. La prima serie fornirà le basi delle conoscenze astronomiche: strumenti di osservazione, sistema solare, comete e asteroidi, struttura delle stelle, Sole, i buchi neri. La seconda serie ha carattere monografico e tratterà le galassie e la cosmologia.

Iscrizioni dal 7 all'11 novembre, ore 15-17, presso Palazzo Campana, Carlo Alberto 10. Per altre informazioni ci si può rivolgere a Walter Ferreri, Osservatorio di Pino Torinese, telefono 011-461.90.25.

Personale del pittore torinese Sergio Sarri alla Nuova Gissi di piazza Solferino

Sinuose odalische e agili ballerini

Curioso rapporto tra l'uomo e la macchina All'Accademia venti nature morte di Costanzo

Odalische e passi di danza. Nelle sale della Galleria «Nuova Gissi» è in corso la personale di **Sergio Sarri**, presentata da catalogo da Paolo Levi (piazza Solferino 2, sino al 7 novembre) Torinese, da quindici anni con studio a Milano, questo artista ha elaborato sin dal 1965 un discorso intorno al «rapporto uomo-macchina», mentre la sequenza delle immagini è intensa e caratterizzata da un segno nitido e tagliente.

E' proprio attraverso una linea ferrea che Sarri «costruisce» la rappresentazione con ballerini sospesi nello spazio, con interni misteriosi, con studi per coppie, dove il corpo sinuoso di una donna (talora tratto da lugres) rivela la magia di un sogno che riscatta l'umanità dall'incombente potere della tecnologia avanzata. E così l'uomo invisibile, le citazioni da Lager, i tipici frammenti del messaggio pubblicitario, divengono altrettanti simboli di una ricerca segnata da figure robotizzate, dai miti della società industriale espressi mediante la «perfezione geometrica delle forme».

In particolare, gli oggetti, le macchine, le strutture di una piscina, sono immerse in uno spazio rarefatto e avvolgente.

Alla Galleria «Accademia» una ventina di nature morte permettono di «scoprire» gli aspetti della pittura di **Dino Costanzo** (via Accademia Albertina 3/e, sino al 10 novembre). Grafico, attento ai modi e alle istanze del cubismo di Braque, autore di cartelloni pubblicitari per la Società Piemonte Centrale di Elettricità, propone in queste una serie di limpide composizioni nelle quali pipe, brocche, bottiglie, fruttiere, limoni, fiori costituiscono l'essenza di un dettato risolto misurati toni di colore. L'ampio panorama delle mostre offre, inoltre, le «tavole» dedicate al mondo sommerso da **Mirella Rosso Cappellini** esposte allo «Studio Laboratorio» (corso Lanza 105, sino all'8 novembre). Si tratta di alghe, crostacei, conchiglie, che emergono dal fluttuante tessuto pittorico.

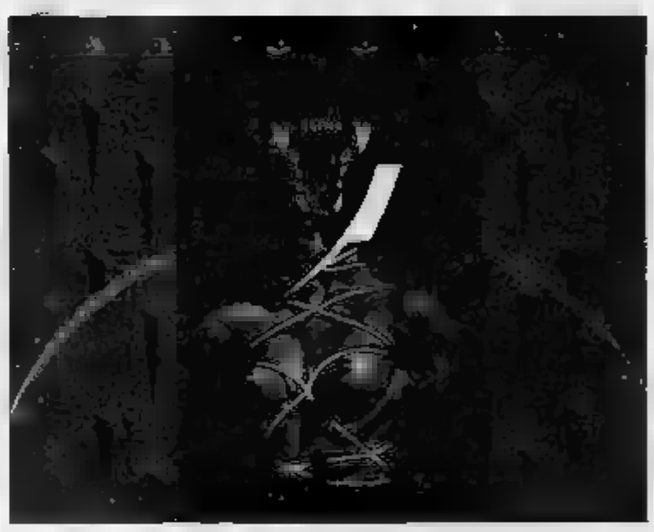

«Studio per tropico», acrilico su tela di Sergio Sarri (1994)

Agli «Antichi Chiostri» (via Garibaldi 25, sino al 6 novembre) Mary Morgillo delinea un universo di fiabeschi paesi e di sognanti figure femminili. Al Palazzo Civico di Rivoli (via Capra 27, sino al 6 novembre) si possono vedere i realistici dipinti di **Michelangelo Cambo** e alla Galleria «Arx» (piazza Savoia 4, sino al 14 novembre) collettiva con Bianco, Zanello, Gard, Castagneto, Rodari, Santerini, Vinco, Pronci. Usciatta. **[a. mi.]**

MUSICA *dove*

a cura di G. FERRARIS

Seconda serata al «Magazzino di Gilgamesh» (piazza Monceniso 13/b, ore 22) della rassegna-concorso «Rock targato Italia»: stasera sono di scena Crazy Band, Tempo Perso e Roberto Grieco. Domani si esibiranno Taxi Driver, In/Differenza e Impatto. La finale piemontese di «Rock targato Italia» si terrà il 10 novembre a «Hiroshima».

ANTONI. Roberto «Freak» Antoni, leader degli Skiantos e scrittore di (ricordiamo soltanto il suo best-seller «Non c'è gusto in Italia ad intelligenti») stasera a «Hiroshima Mon Amour» (via Belfiore 24, ore 21,30) per presentare il suo ultimo libro, «Manuale di sopravvivenza per i tossicodipendenti», pubblicato da Feltrinelli. E' un'opera serissima: premesso che è meglio non drogarsi, Freak si propone di aiutare chi «si fa» a venirne fuori, e quanto a limitare i danni della tossicodipendenza.

, funky-soul «Mivida» (corso Casale 127, 22) con la One Night Band, Giusy e Marcello Repetti, Riccardo Motta, Walter Valerio, Luigi Morello, José Peralto, Giorgio Giovannini, Michelangelo Alesso.

Pop al «Manhattan» (via Gioachino 46, ore 22) con gli Elysaer

Blues al «Da Giau» (strada Castelvecchio Mirafiori 348, 22) con il gruppo I Don'T Know.

Rock: al «Miró» (strada Settimo 154) Puzzle e gli Psicotics. Annullati i concerti all'«Addams» a partire da stasera. Jam session aperte a tutti i musicisti stasera al «Capolinea n. 8» (via Maddalene bis) e al «Jam Session» (giustappunto...) in via Catania 15.

Al «San Paolo» (via Spalato 7/b) deejay Renato Strigila; al «Sottovoce» (via Rossini 12) balli latini con «Picantel»; allo «Zerounder» (via Monginevro 27) «Groovy train» con il deejay Marco Gaido; «Party di architettura» al «Metrò» (via Globarti 33); «Pasion de tango» al «Portes» (via Montebello 21; è anche possibile seguire un corso rapido di tango); «Vampiri dopo il crepuscolo» al «Peter Pan» (via San Paolo 9); il deejay Evol al «Mery Gilò» (via Montenaro 86); «Sabor Caribeño» al «Sammy Davis» il Pinerolo.

I biglietti per i concerti al Regio di Battiato (25 novembre) e (5 dicembre) in prevendita esclusivamente da Box Office Ricordi in piazza Cln 251.

Foto: Freak Antoni

CHIEDETELO A LA STAMPA
COME CUCINARE SANO:
scopra le ricette di Romana Bosco commentate dal dietologo Georgia Calabrese; proponi le tue ricette personali; ascolta quelle di altri lettori
TELEFONA AL 144 66 0000 (tariffa urbana in tutta Italia)

I SERVIZI *in città*

NUMERI UTILI
Vigili del Fuoco 115
Carabinieri 112
Sede centrale 55.191
Polizia 113
Questura centrale 55.881
Prefettura 55.891
Vigili urbani
Polizia stradale 56.401
pronto intervento 54.16.33
Corpo Forestale
Incendi bosch. 1678/07.091
Elisoccorso 118

SALUTE
Guardia medica.
Gratuito notturno 57 47
Croce serv. a pediatrico, 24 ore su 24, a pagamento 28.03.33
Croce verde Sem. pediatrico a pag. 56 21 606-54.90 00
Cesap 768.811 - 752 685
Centro antiveleni 683 76 37
Pronto soccorso dentistico, Molinette. (20-23)
Guardia ostetrica perm. S. Anna, 83961. Maria Vitt., 43 93 111. Mauriziano 50.801

AMBULANZE
Soccorso argento 118
Croce Rossa 280 333
Croce 54.90.00
Croce bianca 317.71.27

UFFI
Aiaio 34.04 69
Air 958 93 31
Al 619 18.20
Aldasoro 43 01 56
Aldo 33.13.01
Assitel, infermi 839.75 25
Atm 50.23.96 - 56 83.265
Avalla 749.59.50
Avis 0337 720 250
Ass. infermi torini 220 42 32
Spi 242 19.04
Croce bianca 663.19.92
Piccola sorra 660 32 63
Stella 437 17 30 - 437.17.98

FARMACIE DI NOTTE
Servizio dalle 19,30 alle 9
c. V. Emanuele 66 538.271
via Nizza 65 669.92.59
p.zza Massaua 779.33.08

C. Cardoncelli, 43 64 873
Fed. Sport Disabili, 31.72.550
Tel. Azzurro (051) 22 25.25
Telefono amico 319 52.52
Straniari Casal, 53.39.62
La Tenda (Acc. stranieri) 56.22.165
Bartolomeo & C. 53.48.54
Zermig 436.85 06
Amnesty Int., 741 27 07
(obiettori) 43 65.000
Gruppo Abele 814.27.11
Aplca (agressisa) 31 80.623
Aurpaca (assistenza ammalati cancro) 436 03.52
Mov. consum. 262.54.57
43 61.043
Gruppo solid. AIDS 43.64.749
Isolerno, 561.7181
Telefono Rosa (lun., mar., gio., ven.), 562.8314

MUNICIPIO
Municipio 57651
Certificati a domicilio
prenotazione 436.01.66
ind. documenti 5765.5104
Telefono Viola 436.77.00

TABACCHI di sera P. Vanve, Belgio 4, Filadelfia 57, Cibrario 19, Andrii 11, Saluzzo 8; Fiochetto 23, Ferrucci 38; Nizza 193, Napione 31, Roma 236/c, G. Cesare 51, Ormea 15.

Casella postale 252 12.16
Lega dif. gatto, 650 2713
Protez. animali canile 262.03 97
Lega difesa cane 262 09.02
Usl, serv. vet 660 39 46

AUTO E STRADE
Soccorso stradale Aci 116
Europ assistance 53 06 55

TRASPORTI ATM
Battello sul Po 886 016
Tramvia Superga 888 0211

AEROPORTI
Caselle 56 76.361
Terminal 433 25 25
Milano-Linate e Malpensa 02.74 851

Serv. not.
Agip, p. S. Gabriele da Gorizia; Ip, corso Giulio Cesare 220, corso Casale 282, largo Palermo, strada Altessano 180; Api Vercelli-porta Susa; Q8, corso Giulio Cesare 276. Esso corso Vittorio Emanuele 125. **Mecaglieri**, corso Trieste.

EDICOLE
Carlo Felice, hotel Ligure (ore 1), Nizza 1, Vittorio Emanuele-via Lagrange, Vittorio Emanuele-Carlo Felice; Sublato 15

APPUNTAMENTI *qua e là*

Domani alle 21 all'Auditorium Rai concerto organizzato dall'Unione Musicale con il Coro da camera di Praga diretto da Josef Pancik. Musiche di Scarlatti e Palestrina. Informazioni allo 011/54.45.23

MUSICA
L'associazione «Musica e Spettacolo», che ha sede in via Catania 15, propone domani alle 17 uno stage di batteria con il maestro Gianfabio Capello. Telefonare allo 011/26.57.54.

LETTURE
Letture di testi poetici e teatrali domani sera alle 21,15 al Teatro San Filippo, in via Maria Vittoria 5, dedicati a Clemente Rebora. L'iniziativa è a cura di Piero Ferrero, Michela Gazich e Paolo Trenta, ingresso libero.

Ogni martedì alle 18,45 Radio Studio Aperto (FM 88.200) propone l'appuntamento radiofonico con l'informagay, al quale gli ascoltatori possono partecipare telefonando allo 011/242.03.23. Replica il mercoledì alle 13,45.

Domani alle 16 al Teatro Alfieri, in piazza Solferino, proseguono «I concerti pomeridiani», con la pianista Elena Tessari. Eseguirà brani di Beethoven, Bach, Brahms e Chopin. Ingresso a mila lire.

Anche quest'anno la Società Fotografica Subalpina organizza un so di fotografia nella mia Torinese in via Po 43. Comincerà novembre, alle 21, e verranno gli argomenti: mezzi e tecniche di ripresa, ritratto, paesaggio, fotografia creativa e naturalistica, reportage, macrofotografia. Informazioni allo 011/817.81.08.

Comincia il novembre il corso gratuito per smettere di fumare, rivolto soprattutto a chi bisogno di sostegno psicologico, organizzato dalla «Lega Italiana per la tro i tumori». Si dalle 17 alle in via San Massimo 24. Telefonare 011/83.66.26.

E' possibile iscriversi all'associazione culturale «Russkij Mir», in Lagrange 7, il corso breve di lingua russa rivolto matricole universitarie. Inizio il novembre.

MOSTRA
Prosegue alla Galleria Arx, in piazza Savoia 4, la mostra di Silvio Vigliaturo «Ai bordi della trasparenza». Informazioni allo 011/431.07.28.

GENITORI
Il consultorio torinese Agedo (Associazione Genitori di Omosessuali) è attivo il venerdì dalle 17 alle . Informazioni allo 011/521.11.16.

Corsi di tromba e clarinetto, per ragazzi e adulti in orario pomeridiano e serale, organizzati dal Centro Studi Musicali, diretto da Claudio Maria Robinanti. Per iscriversi rivolgersi in via Santa Chiara 52, 011/436.02.10.

KUNG
L'associazione sportiva «Club 32», che ha sede in via Giulia Barolo 32, propone corsi di kung fu con il Mirko Fasano. Sono aperti a un pubblico maschile e femminile. Informazioni allo 011/83.57.96.

UNO
Iniziano lunedì 7 novembre al centro «Musica dal Vivo», in via Borgo 12/e, i interazione tra il basso e batteria, tenuti da Marco Gai e Luciano Ali. E' richiesta buona tecnica dello strumento, ma non necessariamente la lettura della musica. Costo: mila lire. Ulteriori informazioni, telefonando allo 011/335.

INSEGNANTI
L'associazione culturale «Telema organizza corso aggiornamento per insegnanti scuola elementare e media inferiore sull'animazione alla lettura. La durata è di dieci ore, distribuite in tre pomeriggi, che si terranno dal 4 novembre, Fondazione Colonnetti, largo Re Umberto 102 bis, e Circolo Stampa, in Stati Uniti 7. Per iscriversi, telefonare al numero 0142/33.62.40.

BAMBINI
Corso di teatralizzazione per bambini da venerdì 4 novembre all'associazione «Zutari», in via Petrarca 30. L'orario dello stage è pomeridiano, il costo 120 mila lire. Telefonare allo 011/668.93.67 dalle alle 19.

INTELLIGENZA
Sono aperte le iscrizioni per un Corso di formazione al metodo cognitivo Feuerstein di livello che si dal 21 novembre al 3 dicembre (40 complessive). Per informazioni rivolgersi a Medallion, via Perosa 27, Torino. Telefono e fax 011/43.34.941.

Proseguono le iscrizioni per il seminario di reiki Centro Piemonte, in via Settembre 88. Informazioni più dettagliate, rivolgendosi allo 011/562.13.53.

1° PUNTATA

25 GIORNI AUCHAN

OFFERTE VALIDE FINO AL 5/11

Promessa mantenuta!

Per offrirvi una festa di occasioni davvero uniche,
in tutti i reparti Auchan ci siamo impegnati a selezionare
per voi i prodotti migliori, al miglior prezzo.
E la vostra soddisfazione sarà la nostra migliore ricompensa.

Da **FRANCESCA,**
REPARTO TESSILE:
Giacca donna in pile fantasia
taglia S-M-L
L. 69.900

Da **MARTINO,**
REPARTO ALIMENTARI:
Parmigiano REGGIANO
L. 19.500 al kg

Da **MONICA,**
REPARTO GIOCATTOLI:
Orso super gigante altezza 1 m
L. 45.900

Da **GABRIELE,**
REPARTO UFFICIO:
Segreteria telefonica PANASONIC KXT 1461
doppia cassetta standard con registrazione vocale, data e ora di arrivo chiamata
L. 99.000

Da **CONSUELO,**
REPARTO PULIZIA CASA:
***SCOTTEX** 6 rotoli*
L. 2.400

DAL 28/10 AL 26/11 I GIORNI MENO CARI!

La vita Auchan

SCUOLE DI DANZA E RECITAZIONE

BALLETTO DI TORINO. Via Mantovani 70. Ore 10,30 lez. professionali con M° B. Belluschi maitre de Ballet. Tel. 200.380.
INTRADOSSI. Corso di recitazione di Pier Giorgio Gili. Inf. tel. 817.109.

RITROVI

AMERICA MUSIC. Tel. 447.7171. Stasera grande festa per tutti i maschi o... Marco.
ARLECCHINO. Ore 15,30 e 21 Revy.
BEVERLY HILLS. Santhià. Tel. (0161) 935.243. Questa sera ore 21 liscio orchestra Simpatia.
CLUB 84. 10,30 Carpaudo. 21 Non Solo Boogie by Fantino Band.
DU PARC (521.5275). Ore 21 debutto pich. I Delfini. Il complesso più attivo.
GARDEN (tel. 660.3443). Ore 15,30 le vostre ore liete in compagnia degli Sparvieri.
INVIDIA + PATIO. Tutte le sere ore 22 discoteca. Sabato ore 16-19, domenica pomeriggio Nick Stick dalle 15,30 a mezzanotte ininterrotta. Tel. 683.484 - 683.2180.
LA LUCCIOLA L'HAI PROVATA? corso Taranto 206 (tel. 200.087). 15 Pastone, 21 Burcolage Martin Ingegt.
LE ROI. Ore 15,15 e 21. Sono 68 ma non la dimostro.
TANGO SALA DANZE. Pomeriggio ore 15-19 sera ore 21.
PALAGHIACCIO E ROTELLIERE Torino Esposizioni (Via Petrarca 35). Feriali ore 15-17,30 - 21-24. Festivi ore 10-12-14,30-18. Bigliardino ghiaccio.

GALLERIE E MUSEI

GALLERIA ABACO (via Vanchiglia 6). Fino al 3 novembre Giorgio Buffa 18-19 e festa.

ASSOCIAZIONE PIEMONTESE GALLERIE ARTE MODERNA

ACCADEMIA. Dino Costanza.
BERMAN. Pinin dell'80 omaggio a Carlo Fellini.
BERMAN 2. Giacomo Manzu.
BIASUTTI. Luigi Spazzapan.
DAVICO. Dino Basetti.
NARCISO. Eugenio Guglielminetti.
PIRRA (c. V. Emanuele 82, tel. 543.393). Bons Lavenarini. Ore 10-12.

TEATRO ADUA
dal 1 al 6 novembre
Nuova Scena
Teatro Stabile di Bologna
SEI [redacted]
IN CERCA [redacted]
di Luigi Pirandello
con Virginio Gazzolo
Patrizia Zappa Mulas
Nanni Garella, Olga Gherardi
Silvano Melia
Regia di Nanni Garella
Per informazioni tel. 7481276/2457871
Prezzi speciali campagna abbonamenti

ERBA
DA STASERA A GIOVEDI' 3-11 - ore 21
RENZO ARATO
LA [redacted]
da Scuola di FRANCO PICCINELLI
Biglietteria ore 9-12 e 15-23 festivi 15-23

IMMINENTE A TORINO

CRISTALLO - *lilliput* AMBRA

Il ROCK-HORROR degli anni 2000.
Un'emozione oltre ogni limite

ARLECCHINO

DUE ATTORI MOLTO SPECIALI IN UNA COMMEDIA MOLTO SPECIALE

IDEAL

Dolby digital

Il film più divertente dall'età della pietra

AMBROSIO

Al **ROMANO**
l'attesissimo film di Quentin Tarantino vincitore del Festival di Cannes 1994

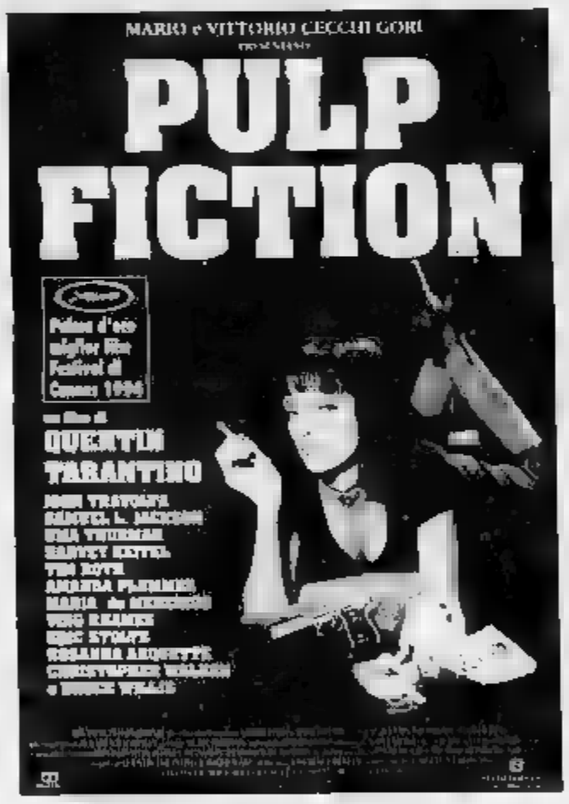

VITTORIA - FARO AMBROSIO

Pss... pss... venga signorina... venga

AMBROSIO e FIAMMA

UN AUTENTICO TRIONFO DI PUBBLICO E DI CRITICA

«Grande interpretazione di Tom Hanks e il film di Zemeckis Vola». (Corriere della Sera)

«Il film di Robert Zemeckis con un superlativo Tom Hanks che si candida all'Oscar». (La Repubblica)

«Umorismo e commozione in un film diretto benissimo da Robert Zemeckis e ottimamente interpretato da Tom Hanks». (La Stampa)

«Tom Hanks è come sempre portentoso... immagine perfetta di quel potere incantatorio che il cinema trova solo di rado. Come appunto in Forrest Gump». (Il Messaggero)

«Uno straordinario Tom Hanks. Un'opera divertentissima e scatenata, briosa e intelligente». (Il Resto del Carlino)

«Il capolavoro di Robert Zemeckis. Tom Hanks è l'eroe di una fiaba che incanta e che fa riflettere». (La Nazione)

Il mondo non ti sembrerà più lo stesso dopo averlo visto attraverso gli occhi di Forrest Gump.

Tom Hanks è Forrest Gump

Orario spettacoli **AMBROSIO: 14,30 - 17,10 - 19,50 - 22,30**
FIAMMA: 14,45 - 17,20 - 19,55 - 22,30

eliseo

LITTLE ODESSA E' LA ZONA DI BROOKLYN CHE ACCOGLIE LA COMUNITA' DEGLI EMIGRATI RUSSI: UNA CITTA' A PARTE CON LE SCRITTE IN CIRILLICO, LE CHIESE ORTODOSSE, I NEGOZI, I RISTORANTI DI CUCINA RUSSA E LA MAFIA RUSSA. QUESTO FILM VI FARA' ESPLORARE QUESTO MONDO SEGRETO.

NAZIONALE

2 APPUNTAMENTI DA NON MANCARE

CENTRALE

«Ho votato per "Prima della Pioggia", perché mi pareva il film più bello, il più originale e innovativo... non so cosa darei per averlo girato io».
(Carlo Verdone - Giurato 51ª Mostra del Cinema di Venezia)

al **MASSIMO1**
all'insegna della risata
3ª SETTIMANA

«Si ride e alla fin fine questo [redacted]. La Russia è un paese che non finirà mai di stupirci. Nel bene e nel male».
(L'UNITA')

TRAME

a cura di CRISTINA CACCIA

AMARSI. Drammatico. Lo splendido matrimonio tra la Ryan e Garcia nasconde un segreto: l'alcolismo di lei. **[Kong]**

AMATEUR. Commedia. Storia surreale, tra mistero, comicità e tragedia su un'ex suora che scrive romanzi hard, [redacted] uomo che ha perso la memoria e da perfido è diventato buono, la sua ex moglie, regina [redacted] porno che vuol cambiare vita. **[Empire]**

[redacted] PER GIOCO, AMICI PER [redacted] Commedia. Alex al college, per un [redacted] computer finisce [redacted] stanza con due studenti maschi. Fra i tre nasce un'amicizia davvero particolare. **[Nazionale [redacted]]**

ASSASSINI NATI. Drammatico. Due giovani killers belli e innamorati, viaggiano per l'America seminando morte. Stone [redacted] scola [redacted] una storia di oggi: cartoni, video, linguaggio tv. **[Olimpia 2, Studio Ritz]**

LA BELLA VITA. Commedia. A Piombino, la [redacted] di un giovane [redacted] che perde il lavoro mentre la moglie si invaghisce di un divetto della tv locale. Tristezze, [redacted] difficoltà [redacted] vita non è facile. **[Chaplin 2]**

IL CORVO. Horror. Brandon Lee (figlio di Bruce) ucciso sul set di questo film male[redacted] al computer. [redacted] musicista rock assassinato [redacted] teppisti torna dalla tomba per vendicarsi. Da un fumetto underground. **[Ambra, Cristallo, Lillipût]**

THE FLINTSTONES. Comico. «Gli Antenati», il celeberrimo cartone animato di Hanna & Barbera, diventa film e campione d'incassi internazionale. **[Ideal]**

FORREST GUMP. Commedia. Hanks nella storia simbolica di uno scemo geniale, [redacted] Zelig che attraversa la Storia diventando star sportiva, eroe del Vietnam, manager di [redacted] **[Ambrosio 1, Fiamma]**

INSALATA RUSSA. Commedia. [redacted] amici scoprono che la finestra [redacted] uno squallido appartamento di San Pietroburgo si affaccia sui tetti di Parigi: comincia il peregrinare da una città all'altra. **[Massimo 1]**

INVIATI MOLTO SPECIALI. Commedia. Due giornalisti [redacted] del mestiere, la Roberts [redacted] rampante. [redacted] scontrano [redacted] una notizia di [redacted] nasconde una truffa industriale. **[Arlecchino]**

LITTLE [redacted] Drammatico. Leone d'Argento. [redacted] l'opera prima di Gray. Malavita nel quartiere degli ebrei russi di Brooklyn, dove un giovane [redacted] ritorna a casa per assistere alla morte (anche per colpa sua) di tutti quelli [redacted] amava, e poi ripartire. **[Eliseo Rosso]**

MAVERICK. Western comico. Avventure con Maverick (Mel Gibson), un imbroglione che preferisce il tavolo da gioco [redacted] sparatorie. La bella Jodie Foster è una seducente ladra. **[Odeon]**

IL MOSTRO. Commedia. [redacted] Benigni scambiato per mostro per colpa del [redacted] anticonformismo. Gli inquirenti per incastrarlo gli mettono a fianco una bella poliziotta e lui se ne innamora perdutamente. **[Ambrosio 2, Faro, Vittoria]**

LE[redacted] Comico. Terzo episodio delle esilaranti avventure del duo Villaggio-Pozzetto. **[Nazionale 1]**

IL POSTINO. Drammatico. L'ultimo Troisi è Mario, [redacted] postino che recapita le lettere al Neruda (Noiret), [redacted] in un'isoletta. Nasce l'amicizia, tra discorsi sull'arte [redacted] sulla vita. **[Eliseo Grande, Olimpia 1]**

[redacted] Drammatico. Leone d'Oro, il primo film di Manchevski. [redacted] storie: un [redacted] impossibile tra un [redacted] cristiano votato al [redacted] e [redacted] musulmana, il dilemma della dirigente londinese di un'agenzia fotografica, il [redacted] di un fotoreporter nauseato dalle guerre nel suo villaggio macedone. **[Centrale]**

PRISCILLA. Commedia. In Australia, tre travestiti attraversano il deserto per andare [redacted] esibirsi [redacted] lontana Alice Springs. Opera seconda del promettente Elliott, nel cast Terence Stamp. **[Eliseo Blu]**

[redacted] FICTION. Commedia noir. Palma d'Oro '94, cinque episodi in puzzle per Tarantino, tra risate e sangue, [redacted] e caricatura, [redacted] omaggio alla vecchia letteratura «pulp» americana, miste popolari care a Chandler. **[Romano]**

QUATTRO [redacted] E UN FUNERALE. [redacted] Lo strano rapporto tra due giovani (Hugh Grant e [redacted] MacDowell) che s'incontrano continuamente ai [redacted] dei loro amici. **[Chaplin 1, Doria]**

LO SPECIALISTA. Thriller d'azione. Sly [redacted] un esperto di esplosivi a cui Sharon Stone si rivolge per farsi costruire una bomba: deve vendicare i suoi genitori, uccisi quando [redacted] era [redacted] bambina. **[Reposi]**

SPEED. Azione. [redacted] dinamitardo mette esplosivi su un ascensore, e poi su un autobus che se scende sotto le 50 miglia all'ora salta in aria. **[Ambrosio 3]**

THUMBELINA (POLLICINA). Animazione. Grazie all'aiuto di una fata, una donna riesce ad avere dalla corolla [redacted] un fiore la figlia che ha sempre desiderato, la piccolissima Pollicina. **[Capitol]**

[redacted] TORO. Commedia. Abatantuono e Citran, disoccupati «on the road» dal Veneto all'Ungheria, per cercare di vendere il toro Corinto (rubato), esemplare da monta pluripremiato. **[Adua 200, [redacted]]**

TRUE LIES. Avventura. Schwarzy [redacted] dalla doppia vita: persino la moglie (Jamie Lee Curtis) lo crede un tranquillo esperto di computer, [redacted] è in [redacted] un super agente segreto. **[Etoile]**

WYATT EARP. Western. Costner nei panni [redacted] sceriffo più famoso del West. Prima alcolizzato e ladro, poi sceriffo, per il regista Kasdan è il personaggio-simbolo della storia americana, dal giovanile entusiasmo alla [redacted] dell'innocenza. **[Lux]**

WOLF. Horror. Morsicato da un lupo in un bosco, Will Randall (Jack Nicholson) si accorge di subire una trasformazione bestiale. Ma, nella società di oggi, il «lupo» è [redacted] lui? **[Erba]**

La «Serata borghese» al Conservatorio per «Il sogno a disposizione»

Ballavamo il «F.I.A.T. valzer»

Poi i canti operai alla memoria di Liberovici

Il baritono Alberto Jona che con il pianista Roberto Cognazzo ha presentato la «Serata borghese»

TORINO. Due concerti, organizzati in occasione della mostra «Il sogno a disposizione» ci hanno offerto un viaggio nella musica d'occasione nata tra salotto borghese e vita popolare di piazza nella Torino a cavallo tra Otto e Novecento: da un lato il café chantant e il primo varietà, dall'altra il mondo del folclore operaio che si esprimeva nelle osterie e nei circoli degli operai torinesi.

Il baritono Alberto Jona che, con il pianista Roberto Cognazzo, ha presentato l'altra settimana al Conservatorio una divertente «Serata borghese», è ormai uno specialista in questa letteratura minore da lui affrontata in studi ed esecuzioni particolarmente sensibili ai valori della musica di consumo: il senso del bozzetto graffiante, il gusto della melodia scanzonata, del ritmo l'«sfarzo» e strascicato, il contrasto tra canto e declamazione che scende ai limiti del parlato, il tutto [redacted] plastico da una mimica che deve realizzarsi con incisività nello spazio ristretto del salotto e del cabaret.

Introdotti dalle parole di Cognazzo che per questa musica divertente e sbarazzina, [redacted] anche capace di cogliere, come avviene nelle romanze di Francesco Paolo Tosti, alcuni bei fiori melodici, possiede una autentica vocazione, [redacted] sfilati una ventina di pezzi dal carattere più diverso, molti dei quali esplicitamente del carattere torinese come il «F.I.A.T. valzer» di Brunetti, il «Türin-Cavuret an Autumobil» di Cuconato, «La sorgente del Po» di Parrocchia; e poi Tosti, Offenbach, Crémieux, e due celebri canzoni come «Torna a Surriento» di De Curtis e «La spagnola» di De Chiara.

Il pubblico divertito ha festeggiato gli esecutori che hanno concesso una pletora di bis, mostrando in ogni pagina un affiatamento perfetto e una capacità d'intendersi con i gesti e le parole a tutto vantaggio dello spirito e della vivacità di ciascuna delle esecuzioni.

Il secondo concerto, dedicato ai canti operai ed alla memoria di Sergio Liberovici, che si è svolto venerdì scorso, sempre al Conservatorio, è stato invece presentato da due specialisti come Emilio Jona e Michele Straniero.

Paolo Gallarati

[redacted]

ADUA 200 c. Giulio Cesare 67 [redacted] **toro**, regia Carlo Mazzacurati, con Diego Abatantuono, Roberto Citran. Colori. Non vietato. Ita '94 1h 48'. Or.: 15,45, 18, 20,15 [redacted] Ingr. 10.000, Aiace 7000

ADUA 400 c. Giulio Cesare 67. Tel. 856.521 **Vedi teatri.**

[redacted] v. Chiesa Salute 77. Tel. 210 085. **Il corvo**, di Alex Proyas, con Brandon [redacted] Ernie Hudson, Michael Wincott. Usa '94 1h [redacted] Or.: 14,50; 16,45; 18,40; 20,35; 22,30 Ingr. 10.000

[redacted] Cin. 5 (Sala 1). T. 547.007 c. V. Emanuele 52. **Forrest Gump**, di R. Zemeckis, con T. Hanks. Usa '94 N.V. 2h 22'. Or.: 14.30, 17.10, 19,50, [redacted] Ingr. 10.000

AMBROSIO MULTISALA [redacted] 5 (Sala 2). T. 547.007 c. [redacted] Emanuele 52. **Il [redacted]** di e con Roberto Benigni, Nicoletta Braschi, Michel Blanc. [redacted] '94 2h 02' Or.: [redacted] 17,30; 20; 22,30. Ingr. 10.000

[redacted] **MULTISALA** [redacted] 5 (Sala 3). T. 547.007 c. V. Emanuele 52. **Speed**, di J. De Bont con K. Reeves, D. Hopper. Usa '94 1h 56'. N.V. Or.: 15,15, 17.40 [redacted] 22,30 Ingr. [redacted]

ARLECCHINO c. Sommeiller 22. Telefono 581.7190. **Inviati molto speciali**, di E. Shyer, con [redacted] Roberts e Nick Nolte. Usa '94, N.V. 1h 56' [redacted] 16, 18,10, 20,20; 22,30 Ingr. 10.000

CAPITOL c. S. Dalmazzo [redacted] Tel. 540.605. **Thumbelina (Pollicina)**, cartone animato. Colori. [redacted] di Don Bluth, Gary [redacted] Usa '94 1h 27' Or.: 15,30, 17.15, 19, 20,45; 22,30. Ingr. [redacted]

[redacted] v. C. Alberto 27. Tel. 540.110. **Prima della pioggia (Before the rain)**, di M. [redacted], con K. Cartlidge. Non viet. GB/Mac. '94 2h. Ore: 15,45; [redacted] 20,15; 22.30. Ingr. 10.000, [redacted] 8000

C. CHAPLIN 1 v. Garibaldi 32/E. [redacted] 4360723. **4 matrimoni e un funerale**, di Mike Newell, con Hug Grant, Andie MacDowell. G.B. '94, Non viet. 1h 45'. Ingr. 10.000 [redacted] 15,30, 17,60, 20,10; 22,30

C. CHAPLIN 2 v. Garibaldi 32/E. Telef. 436.0723. **La bella vita**, di P. Virzì con [redacted] Bigazzi, S. Ferilli, N. Ghea. Ita '[redacted] 1h 35' Or.: 15,15, 17.05, 18,55, 20,45; 22.30. Ingr. 10.000

CRISTALLO via Gorto 5. Telefono 650.7100. **Il corvo**, di Alex Proyas, con Brandon Lee, Ernie Hudson, Michael Wincott. Usa 94 [redacted] 40' Or.: 14,50; 16,45; 18,40; 20,35; 22,30 Ingr. 10.000

[redacted] v. Gramsci 9 [redacted] 542.422. **4 matrimoni e un funerale**, di Mike Newell, con Hug Grant, Andie MacDowell [redacted] '94 Non viet. [redacted] 45'. Or.: 15,45; 18; 20,15; 22,30 Ingr. 1[redacted]

[redacted] **GRANDE** p. Sabotino. Tel. 447.5241. **Il postino**, di Michael Radford, con Massimo Troisi, Philippe Noiret, M. G. Cucinotta. Ita '94, 2h Or.: 15.15; 17,40; 20,05; 22,30 Ingr. [redacted]

ELISEO BLU p. Sabotino. Tel. 447.5241. **Priscilla: la regina del deserto**, di S. Elliot, con T. Stamp, H. Weaving. V.M. 14. Aus '94 1h 43' Or.: 16, 18,10; 20,20; [redacted] Ingr. 10.000.

ELISEO ROSSO p. Sabotino [redacted] 447.5241. **Little Odessa**, di James Gray [redacted] V. Redgrave, T. Roth, M. [redacted] Usa '94 1h 35' Colori [redacted] min. 14. Or.: [redacted], 18,10, 20,20, 22,30. Ingr. 10.000

EMPIRE p. V. Veneto 5. T. 817.1642. **Amateur**, di Hal Hartley, con Isabelle Huppert, Martin Donovan. Usa '94 1h 40' Or.: 15,10, 17, 18,50, 20,40, 22,30. Ingr. 10.000 Aiace [redacted]

[redacted] c. Moncalieri 241. Tel. 661.5447 [redacted], di M. Nichols, J. [redacted] Usa '94 2h 04'. Col. V.M. 14 [redacted] 15; 17.30, 20, 22.30. Ingr. 10.000. Sab. 5/11 per «Ragazzi al cinema» **Free Willy**. Usa '93. 1h 52

ETOILE v. Buozzi, [redacted] Tel. 530.353. [redacted] **Lies**, di James Cameron con A. Schwarzenegger, Jamie Lee Curtis. Col. Non viet. Usa '94. 2h 20' [redacted] 14,30, 17.10; 19,45, 22,30. Ingr. 10.000

[redacted] Po 30. Tel. 817.3323. **Il mostro**, di e con Roberto Benigni, Nicoletta Braschi, Michele [redacted]. Ita/Fra '94 2h 02' Or.: 15.45; 18; 20.10; 22.30. Ingr. 10.000

FIAMMA c.so Trapani 57. T. 385.2057. **Forrest Gump**, di [redacted], con T. Hanks, R. Wright, G. Sinise. Usa '94. N.V. 2h 22'. Or.: 14.45; 17.20; 19,55; 22.30. Ingr. 10.000

IDEAL c. Beccaria 4. Tel. 521.4316. **The Flintstones**, di Brian Levant, con John Goodman, Rick Moranis, Elizabeth Perkins. Usa '94. 1h 31'. N.V. Or.: 15,10; 17, 18,50, [redacted], 22,30. Ingr. 10.000

KING v. Po 21 [redacted] 812.5996. **Il toro**, di Carlo Mazzacurati, con Diego Abatantuono, Roberto Citran. Ita '94, N.V. 1h 48'. Colori. Or.: 16; 18.10, 20,20; 22,30. Ingr. 10.000. Aiace 8000.

LORD v. S. Teresa 5. Tel. 534.614. **Amoral**, con Andy Garcia, Meg Ryan. Usa '94 2h 10' Ore 15; 17,30; 20; 22,30. Ingr. 10.000

[redacted] v. XX Settembre 15 [redacted] Tel. 537.100. **Il corvo**, [redacted] Alex Proyas; [redacted] Brandon Lee, Ernie Hudson, Michael Wincott. Usa 94 1h 40' Or.: 14,50; 16,45, 18,40, 20,35; 22.30 Ingr. [redacted].

LUX Gal. S. Federico. Tel. 541.283. **Wyatt Earp**, di Lawrence Kasdan, con Kevin Costner, [redacted] Quaid, [redacted] Rossellini [redacted] '94, 3h 15' [redacted] 15,10; 18.35, 22 Ingr. 10.000

MASSIMO UNO v. [redacted] 8 [redacted] 817.1048. **Insalata russa**, di Y. Mamine. Fra./Rus '94, 1h 35' Or.: 16,30; 18,30, 20.30; 22,30. [redacted] 10.000 Aiace 8000.

NAZIONALE 1 v. Pomba 7. Tel. 812.4173. **Le nuove comiche**, di [redacted] Parenti, con [redacted] Villaggio, [redacted] Pozzetto [redacted] '94. 1h 40' Or.: 15; 16,50; 18,40; 20,30; 22,30. Ingr. 10.000

NAZIONALE 2 v. Pomba 7. Tel. 812.4173. **Amici per gioco, amici per sesso**, di A. Fleming, con L. Boyle, S. Baldwin. Usa '93. 1h 34'. Or.: 15,10; 17; 18,50; [redacted] 22,30 Ingr. [redacted].

NUOVO ODEON v. Vanalzio 8. Tel. 749.2362. **Maverick**, [redacted] R. Donner con M. Gibson, J. Foster. Usa '94, 2h 04'. Or.: 15,30; 17.45; 20; 22,30. Ingr. 10.000, rid. 7000.

[redacted] 532.448. **Il postino**, di Michael Radford, con [redacted] Troisi, Philippe Noiret, Maria Grazia Cucinotta. Ita '94 2h N.V. Or.: 15,30; 17,50; 20,10; 22,30 Ingr. 10.000

OLIMPIA 2 v. Arsenale 31. Tel. 532.448. **Assassini nati**, di Oliver Stone, con Woody Harrelson, Juliette Lewis, Downey jr., T. Lee Jones. Usa '94 2h V. 14. Or.: 15.45, 18, 20,15, 22,30. Ingr. 10.000

[redacted] XX Settembre 15. [redacted] 531 [redacted] **specialista**, di Luis Llosa, con S. Stallone, S. Stone. Usa '94 [redacted] 55' Or.: 15.30, 17,50; 20,10, 22,30 Ingr. [redacted]

[redacted] Galleria Subalpina. Tel. 562.0145. **Pulp fiction**, di Q. Tarantino con J. Travolta, U. Thurman, [redacted] Willis. Usa '93. V.M. 18 2h 35'. Or.: 16.15, 19.20, 22,15 Ingr. [redacted]

STUDIO RITZ v. Acqui 2. Tel. [redacted] **Assassini nati**, di O. Stone, con Woody Harrelson, J. Lewis, R. Downey jr. Usa '94 2h. Viet. 14. Or.: 15,30; 17,50; 20,10 22.30 Ingr. 10.000, Aiace 8000

[redacted] v. Roma 336. Tel. 562.1789. **Il mostro**, di e con Roberto Benigni, Nicoletta Braschi, Michel Blanc. Ita/Fra '94 2h 02'. Or.: 15,15, 17,40, 20,05 22.30 Ingr. 10.000

ALTRE VISIONI [redacted]

[redacted] p.za Solferino 4. tel. 562.38 00. Dal 3/11 **Pomeriggi al cinema.** Ogni giovedì unica proiezione ore 15.30 con pres. introduttiva

[redacted] v. P. Sarpi 111/A. Tel. 612.136 [redacted] cartoni animati di [redacted] Disney. Or.: 15; 16,45; 18,45, 20,45. Ing. 6000. Aiace 4500. Abbonamento 9000

[redacted] **MONTEROSA** v. Brandizzo 65 Torino. Riposo

CUORE via Nizza 5[redacted] Tel. 668.76 68. **Aladdin**, cartoni animati di W. Disney [redacted] 15.30; 17. 18.30, 20.15; 22

FREGOLI piazza Santa Giulia 2 bis. Tel. 812.2312. **La casa degli angeli**. Ore 15,30; 18; 20.15; 22.30

LANTERI c.so Giulio Cesare 80. Tel. 284.134. **La [redacted] di Huck Finn**, di Walt Disney. Or.: 14.50 [redacted] 18.40; 21

CARDINAL [redacted] BORGHESE via C. Massaia 104. Tel. 257.881. **Nel nome del padre**. Ore 21.15. Ingr. 7000, rid. 5000

MASSAUA v. Massaua [redacted] **vincere** [redacted] 17; 18.50, 20.40, 22.30

VALDOCCO via Salerno 12. tel. 522.4279. **Biancaneve e i 7 nani**, W. Disney. Col. Or.: 15; 17. XXV Rassegna Filmeide: **Fronte [redacted] porto**, di E. Kazan [redacted] 21,15.

MUSEO DEL CINEMA

MASSIMO DUE v. Montebello 8. [redacted] 817.1048. Riposo

MASSIMO TRE v. Montebello 8. t. 817.1048. **Il sole sorge ancora.** Ore 16,30 **Incontro sulla persecuzione razziale**: ore 17.00 Documentari, ore 20.30 **La lunga notte del '43**, di Florestano Vancini; ore 22,15 **L'ore di Roma**, di Carlo Lizzani.

LUCI ROSSE

[redacted] Via Saccdi 18. Tel. 562.1293. **Prendimi di forza** [redacted] Proley [redacted] Mujol, Francette. Colori. Vietato anni 18. Apertura ore 14.30, ultimo spettacolo 22.30

[redacted] **PUSSICAT** Corso Principe Oddone 31. Tel. 484.621. **Piaceri particolari di mia moglie**. Orario apertura 15, ultimo spettacolo 22.30

[redacted] Corso Regina Margherita 106. Tel. 521.2385. **Selen super**, con Selen, Rocco Tano. Orario apertura 14.30, ultimo spettacolo 24

MAFFEI Via Principe Tommaso 5. Tel. 655.334. **Ros[redacted] ragazza scandalo**, con Rossana Do[...]. Orario apertura 10.30, ultimo spettacolo 22.30

[redacted] Largo [redacted] Cesare. Tel. 248.7974. **Marco Polo**, con Rocco Siffredi e Tabatha Cash. Regia Joe D'Amato. Colori. Viet. minori [redacted] 18. Apertura ore 15, ultimo spettacolo 22,30

METROPOL Via Principe Tommaso 6. Tel. 650.5470. **Transexual** [redacted] Karre Gambiere, Schreiner, Country. Apertura ore 14.30, ultimo spett. ore 22.30

REGINA Corso Regina Margherita 123. Tel. 436.2092. **Le cameriere perbene.** Orario apertura 14.30, [redacted] spettacolo 22.30

ROMA BLUE Via San Donato 40. Tel. 487.765. **Il profumo di [redacted] perversione**. Orario apertura 15, ultimo spettacolo 22.30. Ing. 7000

SPEZIA Via Nizza 170. Tel. 696.3617. **Frenesie di piacere**, con Evelyne, André Vinovze. Orario apertura 15, ultimo spettacolo ore 22 [redacted]

[redacted] **SEXY** [redacted] Via Cibrario [redacted] Tel. 749.2907. Prima visione: **L'alcova dei piaceri proibiti**, con Simona Valli, Gaily Chanel. Vietato minori anni [redacted] Orario apertura [redacted] 15, ultimo spettacolo [redacted] 22.30

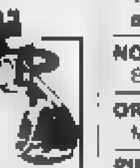

RECENSIONI DELLA SETTIMANA

a cura di Lietta Tornabuoni

Forrest Gump - Quattro matrimoni e un funerale - Cara, insopportabile Tesa - The Flintstones - Assassini nati - Il postino - Speed - Wyatt Earp - Thumbelina, Pollicina - Le nuove comiche - Inviati molto speciali - Lamerica - Il toro - Fragola e cioccolato - Il corvo - Little Odessa - Il mostro - Prima della pioggia - Pulp fiction - Lo specialista

144 660919 lire 952 al minuto + Iva

ASSOCIAZIONI CULTURALI [redacted]

[redacted] **FRANÇAIS** Via Pomba 23. Tel. [redacted] Chiuso

FUORI CITTÀ [redacted]

AVIGLIANA
CORSO: **Lo specialista**

BARDONECCHIA
SABRINA: **Lo specialista**

BUSSOLENO
NARCISO: **Il branco**

CARMAGNOLA
MARGHERITA: **Il corvo**

CASCINE VICA
DON BOSCO: **Beethoven 2**

[redacted]
MARILYN: **Le nuove comiche**
SPLENDOR: **Il mostro**

CHIVASSO
CINECITTÀ: **Speed**
MODERNO: **Forrest Gump**
POLITEAMA: **Il mostro**

CIRIE'
NUOVO: **Forrest Gump**

COLLEGNO
PRINCIPE: **Il mostro**
REGINA UNO: **Il corvo**
REGINA DUE: **Il postino**
[redacted]: **Forrest Gump**
STUDIO LUCE: **Speed**

CUORGNE'
MARGHERITA: **Forrest Gump**
[redacted]: **Le nuove comiche**

GIAVENO
CINE TEATRO S. LORENZO: **Aladdin**

GRUGLIASCO
ROMA: **The Flintstones**

LEINI'
AUDITORIUM

[redacted]
ABICINEMA: **Prima della pioggia**
BOARO: **The Flintstones**
POLITEAMA: **Lo specialista**

MONCALIERI
KING KONG CASTELLO: **Forrest Gump**

MONTANARO
VITTORIA: **Lui... il vizio preferito di mia moglie**

NONE
EDEN: **Il giardino segreto**

ORBASSANO
MODERNO: riposo

PINEROLO
HOLLYWOOD: **Lo specialista**
MULTISALA ITALIA 5 CENTO: **Il mostro**
MULTISALA ITALIA 2 CENTO: **The Flintstones**
RITZ: **Le nuove comiche**

RIVOLI
GIOIELLO: **Il mostro**

SAUZE D'OULX
SAYONARA: **Lamerica**

SESTRIERE
FRAITEVE: **Speed**

SETTIMO TORINESE
PETRARCA: **The Flintstones**

[redacted]
CENISIO: [redacted] **Mrs**

TORRE PELLICE
TRENTO: **Lamerica**

VALPERGA
[redacted] **Il mostro**

TEATRI

TEATRO REGIO. La biglietteria è chiusa per festività. Stagione d'Opera 1994-95: domani ultimo giorno [redacted] vendita abbonamenti ordinari a tutti gli spettacoli in cartellone (turni A-B-C-D-E-F). La biglietteria sarà aperta dalle ore 13 alle 18,30. Tel. 8815 241/242

PICCOLO REGIO. Chiuso per festività. Domani ore 17.30 per i mercoledì del Piccolo. **L'opéra comique e Gaetano Donizetti**. Conferenza a cura di Giancarlo Landini. Ingresso libero. Per informazioni (domani) Servizio Attività Promozionali. Telefono 8815 363/210/209

ADUA Corso Giulio Cesare 67. Telefono 248.2276. Ore 20,45 [redacted] Nuova Scena in **Sei personaggi in cerca d'autore** di L. Pirandello [redacted] Nanni Garella. Dall'8 al 13/11 **Il piccolo principe**. Prevendita presso Teatro Adua da lunedì a venerdì dalle 15.30 alle 19. [redacted] ore 10.30-12.30 e 16-19. Abbonamenti a 8 spettacoli (L. 114.000 - [redacted] 000 - 72.000 - 60.000) e a 11 spettacoli L. 148.500. Telefono 248.2275 - 248.7871

ALFA TEATRO Venerdì 4 novembre ore 21.15 [redacted] stagione 1994-95 con **Il paese dei campanelli**, comp. Il Nuovo, regia A. Zamuner, coreografie [redacted] Cordoni

AMBRA TEATRO Via [redacted] della [redacted] 77. Vedi Cinema

ALFIERI Piazza Solferino 4. Telefono 562.3800. Il fiore all'occhiello (Grande, Rosso, Blu, Giovane) stagione in abb. 1994-95 Pagliai-Gassman, Calindri, Bucci, Massimini, D'Angelo, Placido, Pambieri-Bonacchi, Columbro-Masiero, De Filippo, Alfieri-Tedeschi. Teatro Settimo n. 40. Festival dell'Operetta. Biglietteria tutti i giorni 9-19

ARALDO Via Chiomonte 3. Cartellone Compagnie cartellone in [redacted] da venerdì 4 a domenica 6 novembre il Teatro dell'Angolo presenta **Robinson & Crusoe** di N. Erba e G. Ravicchio, con Toni Mazzara, Giacomo Ravicchio. Biglietti L. 12 [redacted], rid. 6000. Inf. e pren. da giov. 3 ore 16-19 cassa teatro. Tel. 331.764

[redacted] **RAI.** Piazza Rossaro. Riposo

CARIGNANO Piazza Carignano 6. Telefono 55.7.998. Riposo.

COLOSSEO Via [redacted] Bastia 73. Telefono 669.8034. Iniziata prevendita biglietti per spettacoli 12 e 13/11 Lucia Vasini, Giorgio Porcaro in **Milanese Milanin**, di Lella Costa e **Magoni (e forse miracoli)**. Continua vendita abbonam. Arcobaleno stagione teatrale 1994-95. Prev. [redacted] Teatro ore 10-13 e 15-19. Tel. 669.8034

[redacted] Corso [redacted] 241. Telefono [redacted] 5447. Solo per tre giorni! Da stasera fino a giovedì. Ore 21 Renzo Arato in **La luna [redacted] pozzo** [redacted] racconti contadini di Franco Piccinelli. Stagione 1994-95 in abbonamento 7 spettacoli a [redacted] su 22: commedie brillanti, teatro contemporaneo, cabaret, danza, teatro in piemontese. Informazioni e prenotazioni ore 15-23

[redacted] **TEATRO - MARIONETTE LUPI** [redacted] Santa Teresa 5. telefono e fax 530.238. Ogni domenica ore 15 **Peter Pan** e dall'8/12 **La spada nella roccia.** Spettacoli ogni domenica e tutte le mattine [redacted] prenotazione per gruppi scolastici. [redacted] domenica ore 17 al Teatro [redacted] **Chiaro-Scuro**. Ad ogni spettacolo [redacted] è abbinata la Visita al Museo della Marionetta. Per informazioni e prenotazioni da lunedì a venerdì 9-13, telefono [redacted]

GARYBALDI TEATRO. Riposo

CONSERVATORIO «G. VERDI». **Orchestra Filarmonica di Torino.** Lunedì 7 e martedì 8/11/94 ore 21 2° concerto. Direttore [redacted] valtchev, pianoforte I. Olovnikov. Musiche di Ginka, Rachmaninoff, Tchaikovsky. Prevendita dal 31-10-1994 in via E. De Sonnaz 1? [redacted] 530.963 - 561.7853

[redacted] via Juvarra 15. telefono 540.675. Sono aperte le prenotazioni per [redacted] degli comp. I Teatri Uniti **E... Hieranee** da Eduardo De Filippo, con Toni Servillo in [redacted] na dal 3 al 5/11 per la rassegna - Da Eduardo [redacted] Napoli - Ingr. L. 20.000 [redacted] 15.000 ridotto

FREGOLI Stagione teatrale 1994-1995. Si prenota per Paola Pitagora in [redacted] **e il prefetto** da giovedì 3 a domenica 6 novembre. Orario inizio spettacoli feriali ore 21,15, festivi ore 18.15

[redacted] **NUOVO** Corso M. d'Azeglio 17. Telefono 665.552. **Il gesto e l'anima**. Incontro con Ekaterina Savina 4-5-6/11

TEATRO AGNELLI [redacted] Paolo Sarpi 111 [redacted] 21.30. Assemblea Teatro presenta **[redacted] Mediterraneo** con [redacted] Pensavalto, Luca Fagioli [redacted] Scaramuzzino, musiche dal vivo de Le Masche. Posto unico L. [redacted] Abbonamento a 5 spettacoli L. [redacted] Per informazioni telefono 437.6230. Repliche fino al 4 novembre

TEATRO MACARIO. Via S. Teresa [redacted] 561.3594 - 561.3595. Stagione [redacted] (nuova gestione): spettacoli di prosa e di danza, concerti, rassegne. Orari di segreteria 10-12/16-20

[redacted] **TEATRO.** Corso Mediterraneo [redacted]. Telefono 581.9157. Riposo

TEATRO [redacted] [redacted] 4-5-6 novembre alle ore 21 per la rassegna Mito a Teatro, Antonio Albanese in **Uomo**. Prevendita cassa teatro ore 16,30-20

TEATRO MASSAUA Via C. Massaia [redacted], tel. 257.881. Vedi [redacted]

[redacted]ELLI v. Preziosa 11, Moncalieri. Riposo

TEATRO MATTEOTTI via Matteotti 1 - Moncalieri. tel. 640.3700. Riposo.

CHIEDETELO A LA STAMPA

...COSA SI DICE DI QUEL FILM: le recensioni di Lietta Tornabuoni sui film in prima visione

TELEFONA AL 144 66 0919

LE TV PRIVATE

TELESTAR: [redacted] Illusione d'amore, telenovela; 20 Tg8; 20,30 Sunset court, film; 22,30 I ragazzi del sabato sera, telefilm; 23 Amichevolmente... con voi, attualità; 23,40 Astro, oroscopo; 24 Royal Casinò, varietà; 0,30 Fifty Fifty, telefilm; 1,30 Adam 12, telefilm

TELECUPOLE CINQUESTELLE: 19,25 Tg 4; 20,30 Per una bara piena di dollari, film; 22,30 Tg 4; 22,45 Telenews; 23 Speciale con noi; 2 Tg 4

VIDEOGRUPPO: 19 Il cerchio magico; 19,30 Orchestra compilation, musicale; 20 Videonotizie; 20,30 Special Fantascienza N. 8, documentario; 21 Gorgo, film; 22,30 Videonotizie; 24 Nite video, video and more; 0,30 Videonotizie; 1 Nite video, video and more; 2 Mtv spe[redacted]

TELECITY: 19 Tg 7; 19,30 Alf/Lo scarafaggio, telefilm; 20 Ken il guerriero, cartoni; 20,30 L'altra metà del cielo, film; 22,30 Action, programma; [redacted] Notte italiana, varietà; 24 Un'astrologa per amica; 0,30 Diamonds, telefilm; 1,30 Astro, oroscopo; 1,35 Notte italiana, varietà

[redacted] 21,15 Zio d'america; 21,45 Balla Comigo; 22,45 Peyton place; 23,45 Tg notte; 0,15 Film [redacted] mezzanotte e... dintorni; 2 Buonanotte con...

[redacted] **RETE TV:** 19,30 Tg4; 20,15 Mosaico; 20,30 Canta [redacted]; 23,10 Eros Graffiti; 0,15 Notte magiche; 0,30 Super zap; 1,45 [redacted] music, musicale; 2,30 Notte zapping

QUINTA RETE: 19 Quinta rete news; 19,30 Snoopy; 20 Torino magica; 20,20 Telenews; 20,30 Juventus-Forlì; 22,20 Telenews; 22,30 La lampada di Aladino; 24 Blue jeans, rotocalco; 1,30 La lampada di Aladino

QUADRIFOGLIO [redacted] 19,30 Tg rosa; 20 Soqquadro, varietà per ragazzi; 20,30 Quattro passi tra le nuvole, film; 22,15 Italia cento; 24 Videoparade; 1,30 Sexy stars, varietà sexy

RETE 8 [redacted] 19 Telegiornale 8; 19,15 Lewis & Clark, telefilm; 20,25 Telegiornale 8; 20,50 Scusi lei che ne pensa?; 21,30 [redacted] innocente, film; [redacted] Telegiornale 8 flash; 23 Telegiornale 8

[redacted] 19,30 Atelier; 20,45 Insider; 22 Emporio tv; 22,30 Non solo noia; 23,45 Emporio tv

G.R.P.: 19 G.R.P. Monitor; 19,40 Rubrica di cartomanzia; 20,20 Rubrica di basket; 21,30 Ma siamo impazziti; [redacted] G.R.P. Monitor; 0,20 Mediterraneo news; 4,30 La battaglia di Berlino

RETE CANAVESE: 19,30 Canavese notizie; [redacted] Telenovela; 21 Piazza grande; 22,45 Canavese notizie; 24 Notturno

TELESUBALPINA: 19 Pietre vive, testimonianze dal sud America; 19,25 Domani celebriamo; 19,30 In nome del popolo italiano, 20 Cartoni animati; 20,30 Automan, telefilm; 21,30 Strike force, telefilm, 22,30 Dalla storia al mito, speciale telesu; 23 Madagascar, documentario

RETE 7 PIEMONTE: 20,40 La trappola, film; 22,40 Informa 7; 23 Fausto Terenzi Snow; 23,40 Informa 7; 0,30 Luci nella notte; 1,15 Informa 7; 1,35 Sexy and soda, varietà sexy, 2,15 Informa 7

E 21: 19 Tg 21; 19,30 Telenovela; 20,30 Telefilm; 23,30 Tg 21; 24 Notturno

TELE ALPI: 18 Sulle strade della California, telefilm; 18,50 Block notes; 20,30 Film; 22,05 Block notes

TIEFFE 9: 15,30 Una vita da vivere, sit. com.; 18 Le stelle stanno a guardare... 19,40 TG 9; 22 Le stelle stanno a guardare...; 22,30 Le auto della settimana; 0,45 Sexy party, varietà sexy

TELE VOX: 19,40 Videogiornale; 21 Armanach an piemonteis; 21,[redacted] Cuore granata; 23 Il cavaliere solitario, telefilm; 23,50 Videogiornale, * Cronache sociali, replica

SESTA RETE: 17,30 Cartoon compilation, cartoni animati; 18,50 Tg [redacted] Cartoon compilation, [redacted] animati; 20,30 [redacted] sapone, [redacted] folk; 22,20 Tg 6; 23 Super zap; 1 Super zap

TELETIME: 19,20 Jackye l'orso, cartoni; 19,45 Wolf, telefilm; 21,15 La spada del Cid, film; 23 New Excelsior; 1 Teletime by night

TELESTUDIO: 17 Rassegna comici italiani, film; 18,30 Telestudio notizie; 19,30 Tg nazionale; 20,30 [redacted] sangue; 22,20 Tg nazionale; 22,30 Non solo noia, sexy

● Eventuali errori e variazioni nei programmi sono causati dalla non tempestiva comunicazione delle emittenti.

MUSEI

Archivio di Stato (piazza Carlo Mollino, 1): lunedì-sabato ore 9-18.

Armeria Reale (tel. 543.889): mar. e giov. 14,30-19,30; altri giorni 9-14. Lunedì chiuso.

Basilica di S[uperga] e Tombe di Casa Savoia (tel. 898.0083): visita alle tombe. Or.: 9,30-12; 15-18. Chiuso ven. (Fino al 30/3)

Bibl. Reale (p. Castello 191, tel. 543.855): Lun. e merc. 8,30-17,45; da mar. a sab. 8,30-13,30

Borgo Medioevale (tel. 669.9077): dal lunedì alla domenica 9-20

Galleria Civica d'Arte Moderna e Contemporanea (v. Magenta 31, tel. 562.9911): [redacted], merc., ven. e sab.: 9,30-19; giov. 9,30-13 e 15-21; Dom. e fest. 9,30-13; 14-19. Chiuso lun. Mostra «Torino 1902. Le arti decorative internazionali del nuovo secolo». Fino al 22/1. Visite scuole tel. 167-015.475

Galleria Sabauda (v. Acc. delle Scienze 6, tel. 547.440): da mar. a dom. 9-14 (domenica visite guidate 9,45-12). Chiuso il lunedì.

La Casa delle Marionette (v. Casalborgone 16/1, 812.6114): Dal lun. al ven. 9-13 e 14-18; sab. e dom. 16-19. Ingr. gratuito

Mole Antonelliana (v. Montebello 20, tel. 817.20.80): ferma per manutenzione. Mostra «Il sogno della città industriale. Torino tra 800 e 900». Or.: 9,30-19; giov. 9,30-13 e 15-21; dom. 9,30-13, 14-19. Lun. chiuso

Museo della Stampa (v. dell'Ospedale 45, Rivoli): tel. 956.14.92. Mostra: «Helmut Newton», fino 20/11. Or.: mar. e ven. 10-17; sab. e dom. 10-19.

Museo [redacted] «C. Biscaretti di Ruffia» (c. Unità d'Italia 40, tel. 011.677.666). Tutti i giorni 10-18,30. Chiuso lun.

Museo di Antichità (c. R. Margherita 105, t. 521.2251): ore 9-19 da mar. a sab., dom. Chiuso lun. Dom. pom. vis. guidate dalle 15,30.

Museo Civico di Numismatica - Etnografia - Arti Orientali (v. Bricherasio 8, tel. 541.557): da mar. a sab. 9-19, giov. 9-13 e 15-21. Dom. e fest. 9-13 e 14-19. Chiuso lun.

Museo Egizio (tel. 561.7776 - 561.2677): [redacted] 9-19, dom. 9-14. Chiuso lun.

Museo d'Arte contemp. - Castello di Rivoli (958.7256). Or.: da mar. a ven. 10-17, [redacted] e [redacted] Il terzo giov. del mese 10-17, 19-22. Chiuso lun. [redacted]: «Helmut Newton» e «Pier Paolo Calzolari» fino 20/11 inclusa [redacted] al Museo della Stampa

[redacted] **Naz.** [redacted] **Montagna «Duca degli Abruzzi»** (via Giardino 39 - M. Cappuccini 66.04.104). Orario: sab., dom. e lun. 9-12,30 e 14,45-19,15, da mar. a ven. 8,30-19,15 [redacted] mostre: «West Canada» e «Craig Richards», fino al 27 novembre

Museo Naz. del Risorgimento (p. Carignano, tel. 562.1147). fer. 9-18,30; dom. 9-12,30, lun. chiuso. Dom. ore 10 visita guidata gratuita

Museo Marionette Teatro Gianduja (via S. Teresa 5, t. 530.238): da lun. a ven. ore 9-13

Museo Martini [redacted] Storia dell'Enologia - Pessione di Chieri (tel. 94.191): [redacted] mar., ven. 14-17, sab. e dom. 9-12 e 14-17

Museo Pietro Micca (via F. Guicciardini 7, tel. 546.317): Mar., mer., ven., sab. 9-19, gio.: 9-13, 15-21; dom. 9-13, 14-19. Lun. chiuso.

Museo Storia Naturale Don Bosco (viale Thovez 37, tel. 660.1065). Dom.: 14,30-18,30; ingr. gratuito. Feriali: scuole su prenotazione.

Palazzina Mauriziana di caccia - Museo dell'Arredamento (Stupinigi, tel. 358.1220): or.: 9-11,50 e 14-16,20. Mostra: «I Templari tra storia, mito e iconografia». Orario mostra: 9,30-18,30 sabato e [redacted] 10-19. Chiuso lun.

Palazzo Reale (tel. 436.1456): aperto tutti i giorni 9-19. Chiuso lunedì

Promotrice Belle Arti (Valentino). Or.: 9,30-19 giov. 9,30-13; 15-21. Fest. 9,30-13; 14-19. Chiuso lun. Mostra «Torino 1902. Le arti decorative internazionali del nuovo secolo».

S P [illegible] O
A F [illegible] R I

IMMOBILIARE VENDITA

TORINO PROVINCIA

[illegible] corso Francia 330/b bello stabile 3 camere cucina bagno termoautonomo ristrutturato L. 183 milioni + 12 mesi senza interessi Grassi Network 059 1312

COLLEGNO corso Matteotti 2 (Regina Palace) ultimi alloggi prezzo interessante vasi mensilmente personalizzati in loco monolocali da 18.26 G.B. 329 524

COLLEGNO impresa vende stessi alloggi Alcuni pronti consegna primi mesi anno Tel 415 1295 459 6833

COLLEGNO libero vendesi signorile ultimo [illegible] 3 camere cucina [illegible] box 3 vasi giardino condominiale accesso via San Dacomo 593 852 - 593 826

COLLEGNO pronta consegna vendesi in palazzina signorilmente ristrutturata villette con giardino e mansarde. Per ulteriori informazioni 455 7825 ore 15 19

COLLEGNO Torricelli corso Francia due piani di due camere cucina bagno box L. 200 milioni. Semivillini 980

COLLEGNO Tremontina libero primo alto ascensore splendido 3 camere cucina servizi 2 balconi 285 milioni N. Casa 778 1642

Edilcasa
BARDONECCHIA
viale della Vittoria
prestigiosa nuova costruzione
MONO E BILOCALI
box auto tavernette partenza
TEL. 011 561.3535
Sica Immobiliare 0122 99.715

FIMINTER IMMOBILI 517 0021 corso Lecce/vecchio cercasi villa unifamiliare con tutta distinguibile anche ristrutturare oltre 3 vani/abitabili panoramica

GRUGLIASCO
vendiamo adiacente corso Francia 3 camere cucina servizi box prezzo affare. Gabetti vende, Tel. 57.67.

[illegible] vendesi a 15 km da Torino villa su 2 piani con mansarda interrato giardino Tel 940 6486

IMPRESA vende in Nichelino villette ville ultime finiture box e giardini Tel 626 2326 0337 224 065

LA LOGGIA e in costruzione complesso residenziale composto da soggiorno cucina 3 camere terrazzo G.B. 1 362 1767

LA LOGGIA, 12 km da Torino vendesi villette a schiera in costruzione, servizi mq 90 circa. Trattative 011 860 0472

LAURIANO vendesi in costruzione 200 mq abitazione con [illegible] mq terreno. Prezzo da definire Tel 011 935 135

LOCANA zona abitabile casa a 2 piani mq 90 + 2 vani giardino 350 mq posizione panoramica Tel 663 5480

MONCALIERI centro vicino eligibile nuovo mq 250 ampi terrazzi box cucine personalizzabili Mod-Costruzioni 585 9079

MONCALIERI centro storico in corso di costruzione imponenti ville singole/bifamiliari mq 84 e 121 personalizzabili direttamente all'atto del rustico Tel 385 3470

MONCALIERI centro storico libera palazzina indipendente ristrutturata recente vicino ospedale 3 camere soggiorno 2 servizi taverna di pregio Gabetti tel. 532 518

MONCALIERI tranquillissima zona libera villetta bifamiliare ingresso 2 camere cucina bagno ripostiglio G.B. 329 0424

MONCALIERI su area con [illegible] soggiorno 2 camere giardino cucina box servizi box per 3 auto Tel. 365 9070

OSASIO
a 20 km da Torino (prossi Carignano) villa composta in bella posizione da L. 340 milioni. La Borsa 368 482

OULX splendida posizione impresa vende alloggi e chalets San 011 561 1137 - 0122 83 251

PALAZZINA RECENTE
Bellissimo 3 alloggi 2 vani e 1 accessibile mq 280 complessivi più box e giardino L. 390 milioni in blocco Fiata Immobiliare 241 2974

PINEROLO, no centro storico vendo appartamento mq 80 ristrutturato con giardino privato. Tel 0121 393 [illegible]

PINO TORINESE vicino a palazzina signorile alloggio panoramico mq 100 ben rifinito 3 vani. Immediato 208.

PIOSSASCO alloggio mq 122 ingresso cucina abitabile [illegible] 2 bagni 4 vani 4894 Vendo Casa 931 1878

PREZZO AFFARE
Rivoli 2 camere tinello cucinino ll. libero ultimo piano L. 175 milioni. Gabetti vende. Tel. 953.2030

RIVALTA alloggi in costruzione composti da soggiorno cucina 1 2 3 camere servizi box auto. Mutuo agevolato regionale L. 80 m. Sica G.B. 387 [illegible]

RIVALTA ville a schiera nuove rifiniture ampi spazi 4 camere soggiorni giardini Affaritalia 3040

RIVALTA vicinissima collinetta bifamiliari e a schiera Permuta, distorni Tel 953 2496 953 1220

RIVODORA panoramico 2 alloggi soggiorno 3 130 mq cadauno giardino garage vendo Tel 388 3078

RIVOLI prossi stupenda villa zona indipendente giardino piscinabile ampia metratura 3 livelli 575 mq Tel 778 1642

RIVOLI
via Piol libero panoramicissimo 2 camere cucina bagno. Gabetti vende. Tel. 953.2030.

RIVOLI zona centrale vasta visibile ingresso indipendente mq 150 con giardino e 2 box. Mediocasa 385 9070

ROSTA collina vista mozzafiato mq 200 giardino mq 800 box finiture molto pregiate Arco Sistemi 595 909

SAGOR Borgaretto vicinissima Grande appartamento signorile di 2 camere living cucina servizi Tel 011 603 4500

SAGOR Orbassano centrale libero su 2 livelli indipendente su 3 lati ampio mq. finitura box giardino Tel 011 903 4500

SAGOR Borgaretto grande piano alto ascensore ingresso 2 camere living cucina doppi servizi Tel. 011 903 4500

SAGOR Settimo ampio piano alto ascensore 2 camere living cucina doppi servizi ripostiglio terrazzo abitabile giardino condominiale Tel 011 903 4500

SETTIMO TORINESE via Fantina ingresso senza scale alloggi signorili con balconi giardinetto Tel 800 3198

S. MAURO corso Cavalli libero camera cucina abitabile bagno living Autonomo L. 20 milioni + mutuo Tel 423 0864

S. MAURO in nuova costruzione piano alto soggiorno 2 camere cucinotta bagno cantina box Area 31 tel 872 2418

S. MAURO
proprietà via XXV Aprile nuovo ultimo di piano soggiorno 2 camere cucina doppi servizi e box auto. Prezzo L. 285 milioni Agenzia Sacchi Tel. 544 3535

S. MAURO via Matteotti libero subito 2 camere cucina 2 bagni box doppio ampio posto auto Servizi 542 901

STRADA Revigliasco splendidamente situata villa singola libera da vincoli grande giardino e mansarda per mq. complessivi mq 2330 S. ristrutturare parziale Ecc. Case 561 3535

TORRE PELLICE vendesi appartamento luminoso 2° piano con cantina mq 90 circa Tel 0121 932 075 Orecchia

[illegible] impresa vende alloggi ampia consegna estate Dec. L. 126 milioni 1 camera living cucinino. L. 173 [illegible] 2 camere living cucinino, ampio alloggio con mansarda box e posti auto [illegible] Cantieri tel 433 5341

VILLA A SCHIERA
in Rivoli Precollina nel signorile e recente complesso i Castegni. Gabetti vende. Tel. 953.2030.

VILLE bifamiliari nuove in Mappano ad 1 piano con giardino ristrutturate e ristrutt. Tel 966 8546

VILLE Sangano inaugurazione/architettura [illegible] mq mansarde buona finitura da L. 390 milioni L. mensili Immobile Oi basso 903 2425

VILLINI a Rivalta in costruzione salone cucina 3 camere 2 bagni angolo semiinterrato L. 365 milioni Ermanno 349 9893

VOLVERA vendesi in palazzina ingresso 2 camere cucina abitabile box ed altro convenzionata servizi 167 / 063 5440

PIEMONTE

A. 110.000.000 rivalutabile casa nuova in campagna indipendente di mq 300 curatissimo giardino La Bonina 386 402

A. 550.000.000 S. Paolo v/ultimo piano recente villa recente ambiente libero 4 da completare La Bonina 368 482

ASTI periferia Torino 3 camere cucina cassa ripostiglio giardino privato 3 camere cucina bagno Sega 011 6196466 0141 136 937

ASTIGIANO graziosa casetta su 2 piani tetto nuovo mq 40 locale cant. cortile terreno mq 1000 L. 68 milioni 171 319 3332

POLLONE privato vende villa prestigiosa 2 piani più verde cinque 8000 mq. Prezzo interessante. Scrivere Agenzia Salute Viale Roma 5 Biella.

9 via Lessona Panoramica recente splendida in posizione collinare vicino panoramica 4 49 milioni 011 683 8440

LIGURIA

ALBENGA fronte a viale mare zona residenziale splendido appartamento 3 vani cucina cantina. Disponibile subito e ampi termini. Amplia libretta assegnabile a vista. Case di Liguria 0182 556 622 0337 261 630

ALBENGA nel centro a pochi metri dal mare storica costruzione in vendita direttamente da privati di 1 153 m. terrazzo soleggiato, recentemente ristrutturato, composto da ingresso, soggiorno, cucina, due camere da letto possibilità mutuo Tel 0182 546 456 0182 599 527 011 650 2629

A pochi km da Alassio signorili appartamenti nuova costruzione 250 mt dal mare vista mare Renar 434 5758

BORGHETTO S. SPIRITO L. 146 milioni libello cellino camera letto con terrazzo vista mare a 100 mt spiaggia vino nel folle Tel 0182 962 599

CERIALE cedesi immediatamente 70 mq più 2 piani con giardino in terrazza vista mare a 5 minuti dallo Sega spiaggia L. 205 milioni Tel 0182 962 599

CERIALE vista mare L. 150 m. completo di soggiorno cottura camera letto bagno mansarda auto Tel 0182 [illegible]

DIANO MARINA in residence via Cavalieri vendesi bellissimo appartamento P. [illegible] giardinetto privato Tel 011 094 7346

LOANO alcuni appartamenti servizi Ty, direttamente fronte mare ajuto 23 37 Fino fine ott. L. 75 mila compreso escluso gennaio L. 60 Tel 019 675 691

LOANO 100 mt mare zona tranquilla alcuni monolocali ingresso indipendente L. 130 milioni TEL 0182 931 031

LOANO 400 mq mare L. 130 vendesi in blocco ampia camera cucina servizi palco per complessivi mq Tel 0182 554 877

LOANO 50 mt mare camere tinello cucinino bagno 2 [illegible] vista mare L. 225 [illegible] La Stampa 019 670 101

ITALIA

SARDEGNA Palau sul mare 50 mt spiaggia stupendo villino 2 camere, salotto, servizi giardino L. 210 milioni immediati subito 0789 754 500

COSTA AZZURRA

MENTONE a pochi [illegible] in costruzione bilocali da 40 mq a L. 195 milioni Ilaimmobili 011 771 1560 771 1515

[illegible] complesso in costruzione posizione centrale servizi alcuni bilocali da L. 120 milioni interni 011 599 782.

MENTONE ottimo palazzo recente con parco e giardino privato soggiorno 2 [illegible] mediterranei servizi box. Tel 562 3918

NIZZA a 2 passi Foglia Scenica in costruzione [illegible] meravigliosi a partire da L. 86 milioni Tel 011 771 1560

NIZZA
IMPRESA FRANCESE VENDE
direttamente appartamenti cantilissimi consegna febbraio '95 alto reddito assicurato rifiniture di pregio da L. 87 milioni
TEL. 315.7385

NIZZA
nel quartiere residenziale di Nizza ap partamenti vano mobiliato in residence di grande Vista mare. Prezzo interessante Tel Dimensione Europa 011 568 3041

NIZZA posso cedere mio Monolocale mobilitato in costruzione da L. 70 milioni 011 889 732 504 751

NIZZA
Vicino Promenade des Anglais, 39 alloggi nuova costruzione di classe, posizione centrale, grande terrazza e giardino vista mare 150 giardi - piscina, appartamenti investimento in Costa Azzurra, disponibilità 2 3 4 locali
I.C.S. 02 295.10444.

ESTERO

CORSICA direttamente dal costruttore appartamenti vicino al mare, da L. 90 milioni a L. 200 milioni, dettagli inviate Tel 02 480 11823

MONGINEVRO bellissimo appartamento di 70 mq su 2 piani di grande charme spese ann 3°. vende immediato a metro verde 1078 34 472

PARIGI vendesi 7° in immobile d'epoca ristrutturato Montparnasse FF 430 000 bilocali FF 850 [illegible] Bova 011 437 5501

LOCA[illegible] CAP[illegible]

A.A. CORSO Vercelli posizione di prestigio panoramica ad uso commerciale mq 330 più passaggio Sacrale 432 4494.

CORSO Agnelli locale commerciale ottimo mq 600 passi cantieri ampio ingresso con 2 vetrine non cancellabili Tel 434 3472

CORSO Giulio Cesare 3 ingressi 2 saloni 2 [illegible] pagno mq 180 ben rifinito mq 130 Sega 819 0494

CROCETTA via Votivetto locale attuale mq 54 con annessa magazzino adiatico [illegible] vendesi corso Dr. Casalini stesso caso box doppi Tel 437 5608

EUROEDILE vendesi locale centrale uso [illegible] a terra + piccolo ufficio Tel. 437 5686

EZIO BERRA 548 330 adiacente tangenziale Nord commerciale recente 4500 mq ampio cortile vendo altro libero

FAILLA & BERTINETTO 741 2874 S. Rita (via Mercadanti) libe[illegible] ciale mq 213 con 5 vetrine [illegible] sopalco e locale interrato mq 200 più box auto e 2 cantine L. 550 milioni

[illegible] corso Allamano compresso industriale area cinta mq 17 mila [illegible] pannone [illegible] 4000 uffici mq [illegible] terena mq 900 Edilcasa 561 3535

LOCALI in nuovo centro commerciale zona piazza Bengasi adatti ufficio o attività terziario [illegible] direttamente con possibilità mutuo fondiario. Tel 593 338

[illegible] locale libero mobiliato o commerciale mq 1200 più cortile e uffici vendesi Saini 568 3652.

TORINO Nord locale commercia[illegible] mq 3000 uffici mq 700 terreno mq [illegible] vendesi Tel 434 3472

[illegible] NEGOZIO
piazza Bengasi mq 70 con 3 vetrine angolare in costruzione moderna. Gabetti Impresa. Tel. 57.67.

[illegible] corso Allamano locale industriale mq 2400 uffici [illegible] mq lavoro mq 1000 cortile vendesi Tel 434 3472

ZONA corso Allamano locale [illegible] mq 4400 più ufficio e terreno vendesi Tel 434 3472

ZONA via da Gama basso fabbricato lungo strada mq 850 più cortile vendesi Tel 434 3472

400 mq basso fabbricato annessa palazzina 180 mq in costruzione zona Campidoglio vendesi Tel 635 601

BOX AUTO

A. BOX PER CAMPER
vendesi affittasi locali diverse metrature in To[illegible] [illegible] Rivoli Tel [illegible] 820

BOX grandi dimensioni vendesi ottimo investimento prezzo interessante zona piazza Bengasi Tel 593 338

TERRENI

A.A. A 5 minuti da Chivasso terreno edificabile ottimo panoramico mc 2000 per 5 0 ville Sorano 937 5688

IMMOBILIARE ACQUISTO

TORINO CITTA'

ACQUISTO zona Crocetta alloggio [illegible] signorile mq 120 160 anche da ristrutturare Bertolli 580 3084

ALLOGGIO libero da 2 vani o simili cerco in zona comoda Ospedale Maria Immobiliari Associati 318 6488

BERCHIAMO appartamento o [illegible] Personale qualificato e di sicura competenza disposizione per consulenza Renar 434 5758

RICERCASI zona Borgo Vittoria 1/2 camere unico o coppia no ballatoio vendita garantita Parsacasa 216 4116

RICERCASI 2 camere cucina comode anche da ristrutturare max L. 235 milioni Parsacasa 582 7877

AFFITTI OFFERTE

TORINO CITTA'

A.A. CASAFFITTI [illegible] propone di locazione numerosi posti in deroga e uffici stesso caso Tel 563 601 - 593 057

A. [illegible] affittasi [illegible] e [illegible] diversamente arredati in stabile signorile L. 650 mila mensili Prego 538 454

CORSO Giulio Cesare attico splendido salone 3 camere cucina 2 bagni L. 1 500 000 Bellge 434 4480

CORSO Rosselo arredato signorile ingresso 2 camere tinello cucinino bagno Renar 434 4480

LUCIANA VOLA adiacente [illegible] pedonale Cocorito in elegante palazzina mq [illegible] con giardino Tel 438 1395

LUCIANA VOLA [illegible] via Medici in [illegible] signorile piano [illegible] 120 Tel 438 1555

LUCIANA [illegible] adiacente via Roma in casa signorile appartamento luminosi [illegible] 231 [illegible] cucina servizi. Tel 438 1395.

PARELLA via Medici stessa casa vuoto ad arredato ingresso 2 camere cucina bagno L. 650 mila Renar 434 4480

PIAZZA Vittorio monolocale ben arredato affittasi a referenziato uso pied-à-terre. Di Salvatore 581 7183

S. SALVARIO arredati stessa casa monolocale L. 450 mila ufficio soggiorno 2 camere servizi L. 750 mila Renar 434 4480

VIA Oneglia Vigliani alloggio arredato uso transitorio ingresso due camere cucina bagno. Sega affitta 819 9494

VIA Oneglia Vigliani in stabile signorile alloggio vuoto ingresso tre camere cucina bagno. Sega affitta 819 9494.

LIGURIA

PIETRA LIGURE ultimi alloggi vicino mare settimana quindicina locali nuovo dal 23/12 al 7/01. Aurelia 019 625 242

[illegible] [illegible]MONI

AFFITTASI in via Nizza zona di lusso soggiorno ingresso [illegible] 60 mq Teleriscal 613 353

AFFITTASI zona piazza Castello in stabile attualmente signorile ufficio mq 70 ampia si referenze Pedini 541 552

[illegible] uso stabile zona Mirafiori ufficio piccola area mq 250 e 500 abitabili Segoni 771 0097

[illegible] magazzino [illegible] in parziale industriale mq 4000 Segoni 771 0097

AFFITTO LOCALI
lavorazione artigianale deposito To rino Nord mq 1850 oltre uffici mq 650. Gabetti Impreas. Tel. 57.67.

AVIGLIANA, affittasi locali industriali mq 400 2 000, eventuale completamento annonaio Telefonare 546 611

CORSO Brunelleschi locale mq 1100 uffici 250 mq doppi ingressi carico ribalta uso artigianale o deposito Tel 434 3472

EZIO BERRA 548 330 strada Settimo presso tangenziale capannone 1200 mq 350 mq uffici parte soppalcabile libero

LOCALI industriali e depositi mq 1000 5000 affittasi Tel 434 3472

PALAZZO Pirelli [illegible] 1° ingresso 8 grandi locali arredati mq 140 Luciana Vola 436 1555

PIP 610 341 affitta a Rivalta prestigioso locale industriale mq 950 più mq 350 uffici e servizi

PIP 610 341 affitta capolo Settimo locale industriale mq 2550 più mq 250 uffici

PIP 610 341 affitta fronte via Reiss Romoli bassofabbricato mq 1200

PIP 610 341 affitta Grugliasco locale [illegible] stabile mq 1600 più mq 600 uffici

PIP 610 341 affitta strada Settimo locale industriale con carroponte mq 1100 più uffici

PIP 610 341 affitta zona via Reiss Romoli locale industriale mq 2400 più mq 400 uffici mq 200 servizi, 70 milioni chiavi

PRIMA cintura locale industriale mq 6000 più ufficio fronte ferroviaria affittasi Tel 434 3472.

RIVALTA magazzino di 2 500 mq con cabine [illegible] uffici, per condizionare, impresa ristrutturazione Tel [illegible]

SAGOR Cumiana centrale locale commerciale mq 60 ristrutturato 2 vani magazzino e servizi Tel 011 603 4500

UFFICI adatti tutte [illegible] attività in centro commerciale zona piazza Bengasi Tel 597 752

VIA BOLOGNA
in nuova costruzione affitto negozio e uffici varie metrature con [illegible] auto. Gabetti. Tel. 57.67.

ZONA [illegible] Allamano locali disposto a moduli[illegible] 2000 3000 ampio terreno affittasi Tel 434 3472

[illegible] piazza Bernini basso fabbricato mq 340 uffici mq 220 [illegible] cortile Luciana Vola 438 1395

AFFITTI D[illegible]

TORINO CITTA'

A.A.A. KOMARCO 533 314 cerca uso transitorio o patti in deroga alloggi vuoti o arredati senza vostre spese referenze

A. UNICASA cerca alloggi e ville vuoti o arredati anche prima cintura per dirigenti trasferiti Tel 201 840.

E' LIBERO
IL VOSTRO IMMOBILE?
aiutatelo tempi migliori per venderlo?
AFFITTATELO
temporaneamente a referenziati
Edilcasa 561.3535
lo collocherà soddisfacendovi

MEDICO dentista [illegible] appartamento [illegible] Torino uso ambulatorio massima serietà nel contratto. C.M. 0330 803 181

RICERCHIAMO appartamenti vasta metratura per selezionata clientela massime referenze e serietà Bimar 434 5756

LOCALI UFFICI CAPANNONI

[illegible] ricerca in affitto per propria [illegible] de negozio da 2 a 4 vetrine in zona di grande passaggio. "La Borsa" 352 842

AUTOVEICOLI

ACQUISTA autovetture di ogni tipo massima valutazione Autosalone D'Eva corso Orbassano 241 Tel 011 351 328

ACQUISTA autovetture massima valutazione pagamento contanti corso Monte Lungo 24 B. Tel 011 776 1050 Torino

AUTOTORTONA acquista vetture di ogni tipo massima valutazione pariglia Corso Fortunato 9 tel 017 1643 - 869 604

MERCEDES 300 E diesel metallizzato [illegible] cerchi lega antifurto radio L. 22 900.000 Edoardo Cigliano 011 433 923

SAAB 9000 i 16 V CD 4 P aprile 1990 bianco interni tessuto Alfarpie Edoardo - Cigliano 011 433 923 - 0337 200 719

VIAGGI E VACANZE

ALBERGHI PENSIONI RESIDE[illegible]

SOGGIORNO annuali brevi e lunghi periodi agenzia autorizzata non Residence del Frate - Euro Tel 0124 [illegible] 010

MATRIMONIALI

CENTRO AGENZIE MATRIMONIALI AS-SOCIA[illegible] La conosce nel giusto ricordo rappresenta nuova Amicizie - matrimoni. Via Giuseppe Luigi 3, angolo corso Vercelli. Torino Telefono 011 561 [illegible]

V[illegible]

A. [illegible] M.C. 334 832 362 0555 acquista [illegible] argenteria [illegible] massima [illegible] corso Peschiera 183

A. OREFICERIA De Ita acquista oro argenteria monete pagando alle valutazioni Via Madama Cristina 42 Tel 650 7217

ACQUISTO mobili 700 800 in primo [illegible] bronzi, oggetti, quadri oggettistica varia Tel 837 540 pre negozio

ECCEZIONE ville alloggi contanti acquisto mobili [illegible] 900 quadri argenteria vecchia [illegible] Torino 011 984 4830.

Chiedi la "Verifica Previdenza" alle Generali.

Verifica Previdenza

Da oggi risolvere i dubbi sulla pensione è facile e non costa niente, grazie al nuovo ed esclusivo servizio informatico "Verifica Previdenza" delle Generali. Qualunque sia la tua attività, con "Verifica Previdenza" puoi sapere oggi a quanto ammonterà la tua pensione. E se scoprirai che non ti basta, l'esperto delle Generali ti indicherà come aumentarla. Se pensi al tuo domani scegli anche tu l'affidabilità e la professionalità del leader delle assicurazioni.

Vai in una delle 900 Agenzie delle Generali e richiedi la tua "Verifica Previdenza".

GENERALI Assicurazioni Generali
SICUREZZA. SEMPRE E OVUNQUE.

Sono saliti a sette i presuli cresciuti nella Curia di monsignor Bettazzi

Ivrea, terra di cardinali

L'ultimo nominato è di Agliè

Sono in sette, tra vescovi e cardinali, i prelati nati all'ombra delle rosse torri di Ivrea. L'ultimo è monsignor Carlo Furno, originario d'Agliè e nunzio apostolico in Italia. Il Papa ha annunciato la sua nomina a cardinale domenica mattina, all'Angelus, davanti a migliaio di fedeli. Nello stesso momento, nella chiesa del paese d'origine, il parroco don Piero Orso ha letto in pubblico la bolla pontificia consegnata a monsignor Furno dalla Segreteria di Stato vaticana, proprio mentre stava per partire per il Canavese.

Lui, il futuro cardinale, che proprio ieri ha festeggiato i 50 di ordinazione sacerdotale, si è schermito e non ha voluto fare dichiarazioni ufficiali. A Roma, ieri era irreperibile. «Monsignore è occupatissimo: oggi è una giornata di fuoco» spiegavano al telefono della Segreteria vaticana.

A Ivrea, in Curia, nessuno invece si stupisce della sua nomina. «Era nell'aria da tempo» spiega don Beppo Scapino, direttore del settimanale diocesano Il Risveglio Popolare. Che aggiunge: «Il vescovo già lo dubitava: a giugno parlando di monsignor Furno lo aveva definito probabile futuro cardinale».

Tutto normale, dunque, anche perché monsignor Furno è l'unico prelato importante. L'annuario diocesano di Ivrea infatti parla di altri sei, tra vescovi ed arcivescovi, nati e cresciuti in diocesi. Quattro sono stati nominati dopo l'avvento a Ivrea di monsignor Luigi Bettazzi.

Monsignor Vittorio Bernardetto, castellamontese d'origine e attualmente vescovo di Susa, è stato per anni parroco della chiesa di San Lorenzo, a Ivrea. Il suo collega di Pinerolo, monsignor Pietro Giachetti, è nativo della Valle Sacra. Assistente della Fuci, ed esperto di problemi del lavoro, ha insegnato per anni nel seminario diocesano.

La sua carriera sacerdotale invece, monsignor Giuseppe Bertello, l'ha iniziata come viceparroco di Lombardore. Oggi è nunzio apostolico in Ruanda; nella nativa Foglizzo, ci ritorna ogni volta che può.

Poi c'è don Arrigo Miglio, originario di San Giorgio Canavese e, fino a un anno e mezzo fa, vicario della diocesi eporediese. Assistente nazionale dell'Agesci (l'associazione guide e scouts cattolici) regge la diocesi di Iglesias; per il futuro, però, già c'è chi parla di lui come vescovo di Cagliari. Quindi c'è monsignor Tarcisio Bertone, salesiano, nato a Romano Canavese e attualmente vescovo di Vercelli.

Infine monsignor Giovanni di Andrea, di Rivarolo. Elemento di spicco della diplomazia vaticana è stato prima in Angola, poi in Iran, all'epoca di Komeini. Oggi è tornato in Italia: lavora alla Santa Sede, ha incarichi di primo piano.

Il perché di tutta queste nomine canavesano nessuno sa, o vuole, spiegarselo. Qualcuno dice che è merito di monsignor Bettazzi, «vescovo che fa opinione» e che fa da traino per i suoi sacerdoti. Lui, però, preferisce non commentare. Dice di essere «lieto per tutte le nomine». Spiega che volte c'è un po' di dispiacere nel perdere sacerdoti davvero validi». Di più non aggiunge soprattutto se si parla di lui come maestro.

Un'analisi, invece, la tenta don Scapino. Da attento osservatore della realtà diocesana si ferma sugli aspetti fondamentali della formazione e parla di «vivacità dal punto di vista pastorale». E il tocco di Bettazzi quanto può aver influito? «Il nostro - conclude il direttore de "Il Risveglio" - propone sempre nomi per l'ordinazione vescovile. Altre ragioni difficili da individuare: a Ivrea, come ovunque, le vocazioni sono in calo. Evidentemente quelle esistenti sono di indiscusso valore».

Lodovico

Sopra Luigi Bettazzi, vescovo d'Ivrea. A destra Pietro Giachetti, vescovo di Pinerolo

In alto, il neo cardinale Carlo Furno; a lato don Arrigo Miglio vescovo di Iglesias

In alto, Tarcisio Bertone, di Vercelli e Vittorio

Ordinato sacerdote nel '44

Nato a Bairo il 2 dicembre 1921, Monsignor Carlo Furno è cresciuto ad Agliè. Ordinato sacerdote il 25 giugno del 1944 dall'allora vescovo di Ivrea, Monsignor Paolo Rostagno, per tre anni è viceparroco a Ozegna. Poi va a Roma, alla «Pontificia università Lateranense». Quindi inizia la carriera nella diplomazia vaticana, come addetto, poi come segretario, fino alla Nunziatura apostolica in Colombia. Nel 1957 è a Quito in Ecuador e nel 1960 è uditore alla Delegazione Apostolica di Gerusalemme, dove rimane un paio di anni. Dal 1966 insegna «Stile diplomatico» alla Pontificia Accademia ecclesiastica; quindi diventa Nunzio apostolico in Perù. Dal 1° settembre 1973 è nominato Arcivescovo titolare di Abari. Quindi torna in Italia, alla Santa Sede, dove lavora ancora oggi.

Cuorgnè, corteo

Don Aldo parroco nei guai

«Ero gli operai, ma non stavo manifestando. Mi avevano segnalato disordini in piazza. Ero andato a vedere». Don Aldo Salussoglia, parroco della chiesa di San Dalmazzo di Cuorgnè parla della sua segnalazione per interruzione di pubblico presentata dai carabinieri alla Procura della Repubblica di Ivrea.

Il 30 settembre scorso un gruppo di operai di tre aziende di Cuorgnè erano scesi in corteo per manifestare contro la finanPer quasi mezz'ora era la statale 460 era rimasta bloccata: i carabinieri erano intervenuti a deviare e regolare il traffico. A quindici giorni di distanza un rapporto sull'accaduto è stato inviato alla magistratura.

Questi i segnalati: Aniello Serpico, Tommaso Lettieri, Mario Garofalo, Carmelo Bombara, Luigi D'Arienzo, Giovanni Perono Garoffo, Loredana Gallo, Giovanni Orso Giacone, Raimondo Usula, Pierdomenico Orso Giacone, Tommaso Bono, Giuseppe Rinaldis, Andrea Fiorina, Flavio Donna, Angelo Pelachin, Saverio Fontana, Domenico Mirabelli, Nicola Provenzano, Franco Scordamaglia, Michele Graziano, Giuseppe Iovine, Bernardo Provenzano, Antonio Palbo, Luca Iovine, Francesco Randazzo, Pietro Rumbolo, Enrico Fenoglio, Eugenio Fenoglio, Paolo Nosscone, Giovanni Crisapulli, Rosario Puzzo, Tonino Cosco, Giovanni Di Gennaro, Luigi Gerardi, Gilberto Bettassa Coppet, Giuseppe Verde, Fabrizio Colombatto, Francesco Bontempo, Renzo Gallo Marchiando, Cristiano Crispo, Riccardo Colombatto, Adriano danzero, Michele Crispo, Giovanni Berra, Alessio Tirnetta, Pierfranco Polla Follin, Franco Negro Camusin, Rosario Pascuzzi, Angelo Zoppo Binello, Fiore Pronesti e Dario Fiorito, sindacalista Fiom - Cigl.

PROVINCIA FLASH

CASELLE

Elezioni amministrative: Tar respinge il ricorso

Il Tar ha accolto il ricorso inoltrato per le elezioni amministrative a Caselle: la vittoria dei progressisti per soli 22 voti e il riscontro di alcune anomalie aveva spinto l'opposizione a chiedere dei controlli. Il Tar non ha trovato illeciti.

S. RAFFAELE CIMENA

Approvato piano regolatore In 10 anni abitanti in più

Il consiglio comunale ha approvato il piano regolatore elaborato dall'architetto Marco Terzi. Il documento urbanistico prevede per il prossimo decennio aumento della popolazione di soli 500 abitanti che saliranno così a 3.100.

CHIVASSO

Incidente sul lavoro patteggiato la pena

Loriano Di Giusto, 44 anni, residente a Torino, via Rovereto 81 bis, e Giuseppe Inguaggiato, 32 anni, residente a Chieri, via Carlo Alberto 5, titolari della Cct Impianti, accusati di violazione alle norme sugli infortuni, hanno patteggiato in Pretura a Chivasso mila lire di multa. Il fatto risale al 18 agosto 1990 quando un dipendente, Vincenzo Sgambelluri, 43 anni, Belmasco, via De Nicola 3, cadde da una scala di metro e mezzo, guarendo in 60 giorni.

[illegible]

Scontro sulla statale ferita pensionato

Giovanna Giulli, 66 pensionata, Torino, via Principe d'Acaja 126, è ricoverata all'ospedale di Chivasso per le ferite riportate in un incidente. Viaggiava sulla «126», guidata da Roberta Bazzella, anni, di Torino che nell'immettersi sulla statale 590 della Valle Cerrina è stata travolta dalla Peugeot 205 condotta da Marco Bassignana, anni, di Baldissero, strada Tetti Ronchi 3.

Dodici allievi sarebbero costretti a trasferirsi a Susa, gli altri a rinunciare al corso sperimentale

Bussoleno insorge per il suo liceo scientifico

Contestata l'abolizione della nuova «sezione tecnologica»

Preoccupazione a Bussoleno e in Val Susa per il futuro del locale liceo scientifico. Insegnanti, allievi, genitori ed amministratori comunali protestano. Perché è stato annunciato l'annullamento di una classe sperimentale. A un mese e mezzo dall'inizio dell'anno scolastico. I genitori si domandano: «In quale scuola manderemo i nostri figli?».

Tutto è successo dopo una comunicazione telefonica giunta dal Provveditorato agli studi di Torino. Annunciava al preside Guido Pisoni che «la sperimentazione tecnologica è stata sospesa».

Gli studenti di Bussoleno sabato scorso si sono mobilitati con genitori e insegnanti. Hanno innalzato uno striscione: «Usare la ragione per fare avanzare i diritti della scuola».

La vicenda è iniziata durante l'estate. Il 22 luglio giunse dal ministero della Pubblica istruzione l'autorizzazione per avviare una classe sperimentale, scientifica e tecnologica. All'istituto di Bussoleno 24 studenti fecero questa scelta innovativa.

Il 16 settembre iniziarono le lezioni. Poco dopo incominciarono i guai. In attesa della nomina di un preside, il 22 settembre giunse un ispettore del Provveditorato, il dottor Novarino Panaro. Dopo un controllo alle aule il funzionario disse agli insegnanti che tutto andava bene. Ma ai superiori suggerì: «Niente sperimentazione. Mancano alcune attrezzature nel laboratorio di chimica».

«Dopo quest'episodio - ricorda la vicepreside dell'istituto, Nicoletta Doslo - abbiamo avuto incontri con il provveditore. Il preside sopraggiunto avviò anche gli acquisti per le attrezzature mancanti. Sembrava tutto risolto». Invece l'ispettore ha nuovo, inaspettatamente, riconfermato suo no. Una situazione che insegnanti, studenti e genitori ritengono inaccettabile.

Perché gli allievi della prima B ora dovranno dividersi. Dodici dovrebbero trasferirsi all'Iis di Susa. Gli altri dodici potranno più effettuare la sperimentazione, perché troppo pochi. «Abbiamo speso fior quattrini per i libri. La scelta della sperimentazione è prevista dal ministero», dicono i genitori, che chiedono: «Perché questo boicottaggio?».

Il sindaco Bussoleno, l'onorevole Alida Bonatto, è esterrefatta: «E' un'assurdità. Chiederò un incontro con il sottosegretario alla Pubblica istruzione». «Non si possono avere incertezze sul diritto allo studio», sottolinea Luigi Richetto, insegnante e padre studente.

[f. mor.]

Nicoletta Doslo vicepreside dell'istituto condivide i patemi di genitori e allievi

CAMERA DI COMMERCIO
INDUSTRIA ARTIGIANATO E AGRICOLTURA
DI TORINO

CONVEGNO

ESSERE IMPRENDITORI OGGI

Sabato 5 novembre 1994
Centro Congressi Torino Incontra
Via Nino Costa, 8 - Torino

In un momento particolare come l'attuale, i fatti dimostrano che non esiste realtà il cui sviluppo non sia legato alle capacità e alla dinamicità della classe imprenditoriale attuale e soprattutto futura. Alla luce di ciò e in virtù della recente legge di riforma degli enti camerali che rafforza il loro ruolo propulsivo nelle economie locali, la Camera di commercio di Torino, d'intesa con i Gruppi Giovani Imprenditori dell'API e dell'Unione Industriale di Torino, organizza una giornata di studio e approfondimento delle principali problematiche che il nuovo o aspirante imprenditore deve conoscere per affrontare con successo le sfide del mercato.

Temi di approfondimento della giornata:

La mappa delle opportunità
Vincoli legislativi e fiscali
La scelta della forma giuridica
Il business plan
Finanziamenti regionali, nazionali e comunitari
La legge
Credito e venture capital
Marketing e impresa
Analisi del mercato

La partecipazione è gratuita.
L'accesso in sala è consentito fino all'esaurimento dei posti disponibili.
Per informazioni: Servizio Nuove Imprese - Camera di commercio di Torino
Tel. 011-5716.382/477

Aria di crisi in giunta, a 10 mesi dall'insediamento

Chivasso, si è dimesso il vicesindaco Ciuffreda

A soli dieci mesi dal suo insediamento si respira ormai sempre più aria di crisi all'interno della giunta progressista di Chivasso, guidata dal sindaco Francesco Lacelli.

Nella tarda mattinata di ieri Libero Ciuffreda (verdi), vicesindaco e assessore ai lavori pubblici, ha rassegnato le dimissioni per «non trasparente azione politica della giunta». Salgono così a tre, in meno di un mese, i membri dell'esecutivo che hanno rinunciato al loro mandato, creando un clima di incertezza a Palazzo Santa Chiara, sede del Comune.

Prima se ne sono andati gli assessori esterni, Gino Lusso (urbanistica), prontamente sostituito dall'architetto Terenzio Ferraris, e Paolo Franchi (servizi sociali e diritti dei cittadini), non ancora sostituito. Hanno motivato la loro decisione rispettivamente per motivi di lavoro e di salute. Ciuffreda, ora in base alla legge 81/93 sul nuovo sistema maggioritario, perderà anche il posto da consigliere comunale, ha manifestato il contrasto con alcuni suoi compagni di giunta. Ma non ha rilasciato dichiarazioni in merito alla sua decisione. Nei prossimi giorni il gruppo «verde» si esprimerà con una conferenza stampa.

Il sindaco Lacelli pare un po' preoccupato. Ma per ora preferisce non fare commenti. Si limita a dire: «Domani riunirò immediatamente i gruppi di maggioranza per fare il punto della situazione».

Con le dimissioni di Ciuffreda si apre così una complicata fase politica, dalla quale si potrebbe uscire solamente con un ricompattamento della maggioranza, probabilmente anche con una nuova aggregazione. In caso contrario non c'è altra soluzione che andare nuovamente alle anticipate.

Annuncio a Chivasso

Ambulatori privati Entrano in vigore le nuove regole

E' stato istituito dalla direzione sanitaria dell'Usl 39 il nuovo regolamento inerente le attività di assistenza privata e pagamento a non dei degenti presso l'ospedale civico di Chivasso. Lo hanno annunciato il commissario straordinario Attilio e il direttore sanitario Renata Magliola.

Il provvedimento è stato preso al fine di evitare situazioni improprie, con danno d'immagine e rischi di avallo inconsapevole di attività non controllate. Pertanto, d'ora in poi, le persone che sono chiamate a funzioni di sostegno ai degenti, dietro pagamento, devono essere munite di autorizzazione e tessera di riconoscimento rilasciata dalla direzione sanitaria, generalità e la specifica dizione «Operatore esterno addetto funzioni di supporto ai degenti». Gli assistenti devono possedere libretto sanitario, codice fiscale e partita Iva.

Rivoli, caso «Cesa»

Processo per evasione fiscale

Nuovi guai per la famiglia Vitale Cesa, una dinastia di imprenditori assai noti. Il novembre in tribunale sarà processato per evasione fiscale, altre sei persone, Paolo Vitale Cesa, nato in città 51 anni fa, abitante a Castagnole Monferrato e domiciliato a Ivrea in corso D'Azeglio, presidente del consiglio della srl «Tenuta Re» di Castagnole.

E' fratello di Edoardo, proprietario della celebre ditta argenteria «Cesa», travolta nei mesi scorsi da un dissesto finanziario.

Con lui a giudizio Giovanna Borgarello, 55 anni, Rivoli, Bruno Rivella, di 48, Castagnole, Ugo Grassi, un torinese di 67 anni, Alberto, Anna e Guido Re, di 55, 47 e 46 anni, milanesi, soci e comproprietari dell'azienda di cui Grassi era anche commercialista. Rivella consulente tecnico ed enologo, Anna Re procuratore legale.

Sono saliti a sette i prelati cresciuti nella Curia di monsignor Bettazzi

Ivrea, terra di cardinali

L'ultimo nominato è di Agliè

Sono in sette, tra vescovi e cardinali, i prelati nati all'ombra delle rosse torri di Ivrea. L'ultimo è monsignor Carlo Furno, originario d'Agliè e nunzio apostolico in Italia. Il Papa ha annunciato la sua nomina a cardinale domenica mattina, all'Angelus, davanti a migliaia di fedeli. Alla stessa ora, nella chiesa del suo paese d'origine, il parroco don Piero Orso ha letto in pubblico la lettera pontificia consegnata a monsignor Furno dallo Segreteria di Stato vaticano, proprio mentre stava per partire per il Canavese.

Lui, il futuro cardinale, che proprio ieri ha festeggiato i 50 anni di ordinazione sacerdotale, si è schermito e non ha voluto fare dichiarazioni ufficiali. A Roma, ieri era irreperibile. «Monsignore è occupatissimo: oggi è una giornata fuori» spiegavano al telefono gli addetti alla Segreteria vaticana.

A Ivrea, in Curia, nessuno invece si stupisce della sua nomina. «Era nell'aria ormai da tempo» spiega don Beppe Scapino, direttore del settimanale diocesano Il Risveglio Popolare. Che aggiunge: «Il vescovo già lo dubitava: a giugno parlando di monsignor Furno lo aveva definito probabile futuro cardinale».

Tutto normale, dunque, anche perché monsignor Furno non è l'unico prelato importante. L'annuario diocesano di Ivrea infatti parla di altri sei, tra vescovi ed arcivescovi, nati e cresciuti in diocesi. Quattro sono stati nominati dopo l'avvento a Ivrea di monsignor Luigi Bettazzi.

Monsignor Vittorio Bernardetto, castellamontese d'origine e attualmente vescovo di Susa, è stato per anni parroco della chiesa di San Lorenzo, a Ivrea. Il suo collega di Pinerolo, monsignor Pietro Giachetti, è nativo della Valle Sacra. Assistente della Fuci, ed esperto di problemi del lavoro, ha insegnato per anni nel seminario diocesano.

La sua carriera sacerdotale invece, monsignor Giuseppe Bertello, l'ha iniziata come viceparroco di Lombardore. Oggi è nunzio apostolico in Ruanda; nella sua nativa Foglizzo, ci ritorna ogni volta che può.

Poi c'è monsignor Arrigo Miglio, originario di San Giorgio Canavese e fino a un anno e mezzo fa, vicario della diocesi eporediese. Assistente nazionale dell'Agesci (l'associazione di guide e scouts cattolici) regge la curia di Iglesias; per il futuro, però, già c'è chi parla di lui vescovo di Cagliari. Quindi c'è monsignor Tarcisio Bertone, salesiano, nato a Romano Canavese e attualmente vescovo di Vercelli.

Infine monsignor Giovanni Da Andrea, di Rivarolo. Elemento di spicco della diplomazia vaticana è stato prima in Angola, poi in Iran, all'epoca di Komeini. Oggi è tornato in Italia: lavora alla Santa Sede, ha incarichi di primo piano.

Il perché di tutte queste nomine canavesane nessuno sa, o vuole, spiegarselo. Qualcuno dice che è merito di monsignor Bettazzi, un «vescovo che fa opinione» e che è un traino per i suoi sacerdoti. Lui, però, preferisce non commentare. Dice di «lieto per tutte le nomine». Spiega che «a volte c'è un po' di dispiacere nel perdere sacerdoti davvero validi». Di più aggiunge soprattutto se si parla di lui maestro.

Un'analisi, invece, la tenta don Scapino. Da attento osservatore della realtà diocesana si ferma sugli aspetti fondamentali della formazione e parla di «vivacità dal punto di vista pastorale». E il traino di Bettazzi quanto può aver influito? «Il nostro vescovo - conclude il direttore de "Il Risveglio" - propone sempre nomi per l'ordinazione vescovile. Altre ragioni difficili da individuare: a Ivrea, come ovunque, le vocazioni sono in calo. Evidentemente quelle esistenti sono di indiscusso valore».

Lodovico Poletto

Sopra **Luigi Bettazzi**, d'Ivrea. A destra **Pietro Giachetti**, vescovo di Pinerolo

In alto, il neo cardinale Furno; a lato mons. **Arrigo** Miglio Iglesias

A lato, **Tarcisio Bertone**, vescovo di Vercelli e **Vittorio Bernardetto** di Susa

Ordinato sacerdote nel '44

Nato a Bairo il 2 dicembre del 1921, Monsignor Carlo Furno è cresciuto ad Agliè. Ordinato sacerdote il 25 giugno del 1944 dall'allora vescovo di Ivrea, Monsignor Paolo Rostagno, per tre anni è viceparroco a Ozegna. Poi va a Roma, alla «Pontificia università Lateranense». Quindi inizia la carriera nella diplomazia vaticana, come addetto, poi come segretario, fino alla Nunziatura apostolica in Colombia. Nel 1957 è a Quito in Ecuador e nel è uditore alla Delegazione Apostolica di Gerusalemme, dove rimane un paio di anni. Dal insegna «Stile diplomatico» alla Pontificia Accademia ecclesiastica; quindi diventa Nunzio apostolico in Perù. Dal 1° settembre 1973 è nominato Arcivescovo titolare di Abari. Quindi torna in Italia, alla Santa Sede, dove lavora ancora oggi.

Cuorgnè, corteo

Don Aldo parroco nei guai

«Ero con gli operai, ma non stavo manifestando. Mi segnalato disordini in piazza. Ero andato a vedere». Don Aldo Salussoglia, parroco della chiesa di San Dalmazzo di Cuorgnè, parla della sua segnalazione per interruzione di pubblico servizio presentata dai carabinieri alla Procura di Ivrea.

Il 30 settembre scorso gruppo di operai di tre aziende di Cuorgnè erano scesi in per manifestare contro finanziaria. Per quasi mezz'ora la 460 era rimasta bloccata: i carabinieri erano intervenuti a deviare e regolare il traffico. A quindici giorni di distanza un rapporto sull'accaduto è stato inviato alla magistratura.

Questi i segnalati: Aniello Serpico, Tommaso Lettieri, Mario Garofalo, Carmelo Bombara, Luigi D'Arienzo, Giovanni Perono Garoffo, Loredana Gallo, Giovanni Orso Giacone, Raimondo Usula, Pierdomenico Orso Giacone, Tommaso Bono, Giuseppe Rinaldis, Andrea Fiorina, Flavio Donna, Angelo Pelachin, Saverio Fontana, Domenico Mirabelli, Nicolò Provenzano, Franco Scordamaglia, Michele Graziano, Giuseppe Iovine, Bernardo Provenzano, Antonio Falbo, Luca Iovine, Francesco Randazzo, Pietro Rumbolo, Enrico Fenoglio, Eugenio Fenoglio, Paolo Noascone, Giovanni Crisapulli, Rosario Puzzo, Tonino Cosco, Giovanni Di Gennaro, Luigi Gerardi, Gilberto Battassa Coppet, Giuseppe Verde, Fabrizio Colombatto, Francesco Bontempo, Renzo Gallo Marchiando, Cristiano Crispo, Riccardo Colombatto, Adriano danzaro, Michele Crispo, Giovanni Berra, Alessio Tirnetta, Pierfranco Pollo Pollin, Franco Negro Comusin, Rosario Pascuzzi, Angelo Zoppo Binello, Fiore Pronesti e Dario Piorito, sindacalista Fiom - Cgil.

IN BREVE

CAREMA

Incendio doloso distrugge carrozzeria

E' quasi certamente di origine dolosa l'incendio che, nella notte fra sabato e domenica, ha semidistrutto l'interno della carrozzeria «Locci», in via provinciale 32 a Carema: i danni ammontano ad una ventina di milioni. A dare l'allarme era stato, domenica alle 8, il titolare Loris Locci, di anni, residente a Quincinetto in via Carlo Alberto 2. Le fiamme sono state rapidamente domate dai Vigili del Fuoco, intervenuti sul posto insieme ai carabinieri e alla polizia di Ivrea.

VITTONE

«Compiti delle vacanze» premiati cinquanta studenti

Sono stati premiati sabato mattina per il concorso dei lavori estivi cinquanta studenti della scuola media «Luigi Palma», gestita dalla Comunità montana della Dora Baltea. L'iniziativa, mirata a sostituire i più tradizionali compiti vacanze, era stata promossa per favorire l'aggregazione extrascolastico degli studenti.

FORNO

Casi di scabbia al ricovero «Alice»

Due casi di scabbia sono stati scoperti dai medici dell'ufficio igiene dell'Usl al ricovero «Alice». I malati identificati sono stati temporaneamente isolati e sono già . La casa di riposo, comunque, non verrà chiusa.

MONTANARO

Rogge dell'Orco Pronti 250 milioni

La Regione ha stanziato oltre 250 milioni per la sistemazione delle prese delle rogge sul torrente Orco, che erano state danneggiate dalle ultime alluvioni. Gli interventi fanno parte di un progetto coordinato con i Comuni di Foglizzo e di Chivasso.

DOVE & QUANDO

Musiche e dibattito, domani a partire dalle ore 21, presso la sala Santa Marta a Ivrea, a cura di Rifondazione Comunista: s'inizia con il concerto della «Banda Cavallero», dopo il quale seguirà l'incontro con il responsabile del Progetto Giovani, Marco Rizzo. Sarà presente il capolista, Mauro Salizzoni. Sempre a Ivrea, la candidata Fiorella Viano e la lista «Uniti per la Comunità» incontrano gli elettori al circolo Arci del quartiere San Bernardo, giovedì alle 21.

CORO Domani alle 18,30, nella chiesa di San Salvatore in via Palestro a Ivrea, il Coro Alpino Eporediese ricorderà i suoi coristi defunti. La Santa Messa in suffragio sarà celebrata da don Emilio Vacchieri.

CORSO DI SCI. Sono aperte le iscrizioni per partecipare al corso di sci-alpino organizzato al Gsro. Le lezioni si svolgeranno nelle domeniche e il 27 novembre e il 4 dicembre a Cervinia. Per informazioni e iscrizioni è possibile rivolgersi alla sede del Gsro, in via Monte Navale 1 a Ivrea.

MANIFESTAZIONE. Sindacati Cgil, Cisl e Uil del Canavese stanno preparando la partecipazione alla manifestazione nazionale contro la manovra economica del governo Berlusconi, in programma il 12 novembre a Roma. Per finanziare l'iniziativa (il costo previsto è di circa 80 milioni) è stata aperta una sottoscrizione fra cittadini e lavoratori. Per adesioni e informazioni, rivolgersi alle rispettive sedi delle organizzazioni sindacali.

E' aperta la campagna abbonamenti per la prossima stagione teatrale all'Anfiteatro di Montalto, che inizierà il 14 novembre. L'abbonamento ai nove spettacoli in programma costa 295 mila lire; i tagliandi si prenotano alla filiale Crt di Montalto, alla videoteca «Carillon» di Ivrea, al Gsro oppure direttamente all'Anfiteatro (dalle ore 16 alle 18 dei giorni feriali).

DIFESA PERSONALE. Il gruppo Yamato di Ivrea organizza un corso di Ju-jiitsu (difesa personale). Informazioni e adesioni si ricevono il martedì e il giovedì, dalle ore 19 alle 20, nei locali della palestra Jervis, in via San Nazzario 26 a Ivrea.

TOTOGOL

Schedina da oltre 635 milioni giocata a S. Giorgio

Una schedina da 1600 lire, giocata magari con noncuranza, tanto per provare il nuovo concorso «Totogol», ha fatto vincere 636 milioni e 481 mila lire. La ricevitoria baciata dalla fortuna è quella del «Caffè del Centro», a San Giorgio, in via Dante 2. Cliente abituale o di passaggio, quello che ha azzeccato le otto partite conclusesi con reti? Sull'identità del neomilionario non sembra aver dubbi Pier Luigi Generale (nella foto), 28 anni, titolare del bar insieme alla moglie Nicoletta: «E' qualcuno del paese - -, il nostro non è un locale dove la gente si ferma due minuti e poi se ne va». Il Caffè del Centro non è nuovo alle vincite: negli ultimi anni, 12 e 13 al Totocalcio hanno già fruttato qualcosa miliardo e 300 milioni di lire.

Costretti a spostare l'auto ogni 3 ore per evitare multe

Ivrea, i residenti del centro si ribellano ai parchimetri

Parchimetri sotto accusa, a Ivrea. Dopo la raccolta firme promossa da Lega Nord e Alleanza nazionale, adesso sono i residenti centro storico a insorgere contro piano «parcheggi a pagamento», in vigore dal 29 agosto. Motivo della protesta: l'indifferenza le necessità ed esigenze, sia parte del Comune che della Ivrea Parcheggi, la società che gestisce le aree

«La mancanza strutturale di garage nella città - è scritto in petizione che sarà inviata alla direzione della società e al commissario prefettizio Perla Stancari - costringe a lasciare l'auto nelle vie e piazze circostanti all'abitazione. Questo, per noi, significa innanzitutto dover affrontare costi esorbitanti (1500 lire all'ora), ma anche trovarci nella difficoltà, e a volte nell'impossibilità, di pagare la tariffa».

Con il regolamento in vigore l'auto non può essere lasciata per più di tre ore nella stessa area; ne consegue che il proprietario, pena la multa, deve continuamente spostarla.

Due mesi fa, all'entrata in vigore del piano, si erano promesse soluzioni a questo e altri problemi. «Al più presto - aveva detto l'amministratore delegato dell'Ivrea Parcheggi, Luigi Berutti - prenderemo in esame e chi, per esigenze abitative e di lavoro, deve lasciare l'auto vicino al centro». Fino ad oggi nulla è cambiato. La protesta raccoglie un sempre più vasto di consensi.

«In municipio - aggiungono i residenti - dicono di parcheggiare da un'altra parte, mentre la società risponde che è compito del Comune tutelare le nostre esigenze. Sarebbe opportuno sospendere l'iniziativa, almeno fino a quando non avremo una nuova giunta che si faccia carico dei nostri problemi».

Ordine del sindaco

Albiano, l'acqua è bevibile «Troppo minerale»

Acqua vietata Albiano, dopo le analisi effettuate dai tecnici dell'Usl 40. Hanno riscontrato presenze ferro e manganese in valori superiori ai limiti di legge. Da giorni, un'ordinanza del sindaco Aldo Gallo vieta il consumo d'acqua per uso domestico. «Ma non bisogna preoccuparsi» tranquillizza il primo cittadino. «Non si tratta, infatti, di inquinamento batteriologico; semplicemente, si superano le soglie tollerate minerali nelle falde che alimentano i pozzi dell'acquedotto».

Le del fenomeno sono ancora da accertare, ma intanto l'emergenza sta gradatamente rientrando. Ieri si sono effettuati gli ultimi campionamenti: probabile che già in giornata l'ordinanza venga revocata. Di fronte al municipio, comunque, a disposizione una cisterna Protezione civile, per rifornire la popolazione paese.

CAMERA DI COMMERCIO
INDUSTRIA ARTIGIANATO E AGRICOLTURA
DI TORINO

CONVEGNO

ESSERE IMPRENDITORI OGGI

Sabato 5 novembre 1994
Centro Congressi Torino Incontra
Via Nino Costa, 8 - Torino

In un momento particolare come l'attuale, i fatti dimostrano che non esiste realtà il cui sviluppo non sia legato alle capacità e alla dinamicità della classe imprenditoriale attuale e soprattutto futura. Alla luce di ciò in virtù della recente legge di riforma degli enti camerali che rafforza il loro ruolo propulsivo nelle economie locali, la Camera di commercio di Torino, d'intesa con i Gruppi Giovani Imprenditori dell'API e dell'Unione Industriale di Torino, organizza una giornata di studio e approfondimento delle principali problematiche che il nuovo o aspirante imprenditore deve conoscere per affrontare con successo le sfide del mercato.

Temi di approfondimento della giornata:

La mappa delle opportunità
Gli incentivi legislativi e fiscali
La scelta della forma giuridica
Il business plan
Finanziamenti regionali, nazionali e comunitari
La legge 44
Credito bancario e capital
Marketing e nuova impresa
Analisi del mercato

La partecipazione è gratuita.
L'accesso in sala è consentito fino all'esaurimento dei posti disponibili.
Per informazioni: Servizio Nuova Impresa - Camera di commercio di Torino
Tel. 011-5716.382/477

PRIME VISIONI

Academy Hall v. Stamira 5, Tel. 44.23.77.78. Or.: 15 17/18.50/20.40/22.30, Ingr. 10.000
Thumbelina (Pollicina) di D. Bluth, dalla fiaba di H. C. Andersen (Usa '94) — Le avventure - buffe, pericolose ma anche romantiche - di una ragazzina «non più grande di un pollice» alla ricerca del suo principe azzurro. N. V. 1h 27' — Cartoni animati

Admiral p. Verbano 5, Tel. 854.1195, Or.: 16/18,15/20,20/22,30, Ingr. 12.000
Il Toro di C. Mazzacurati, con D. Abatantuono, R. Citran, M. Messeri (It. '94) — Un lavoratore licenziato ruba un toro da monta preziosissimo, lo carica su un camion e parte per l'Ungheria col sogno di rivenderlo. N. V. 1h 48' — Commedia

Adriano p. Cavour 22, Tel. 321.1896, Or. 16/19.30/22,30, Ingr. [redacted]
Pulp fiction di Q. Tarantino, con J. Travolta, B. Willis, U. Thurman (Usa '93) — Omicidi e risate in cinque episodi ispirati ai «pulp magazines», le riviste da pochi cent degli Anni 30 e 40. Palma d'oro '94 a Cannes V. M. 18 2h 35' — Commedia Nera

Alcazar via M. Del Val 14, Tel. 588.00.99, Or.: 18,10/18,15/20,30/22,35, Ingr. 12.000
Quattro matrimoni e un funerale di M. Newell, con H. Grant, A. MacDowell, K. S. Thomas (GB. '94) — La storia di un amore, di un gruppo di amici, di confusioni del cuore e incertezze, che si dipana attraverso quattro [redacted] e un funerale. N. V. 1h 55' — Commedia

Ambassade v. Accademia Agiati 57, Tel. [redacted], Or.: 16/18.10/20,15/22.30, Ingr. 12.000
[redacted] speciali [redacted] Shyer, con J. Roberts, N. Nolte, (Usa '94) — Due giornalisti rivali si contendono lo stesso scoop, una storia a base di [redacted] e omicidi. Ma non hanno messo in conto la passione che li unisce... N. V. 1h 56' — Commedia

America via N. del Grande 6, Tel. 581.68.01, Or.: 15,30/17,50/20.10/22.30, Ingr. 10.000
Lo specialista di L. Llosa, con S. Stallone, S. Stone, J. Woods (Usa '94) — Uno specialista in esplosivi aiuta un'affascinante bionda a mettere in atto la propria vendetta contro uno spietato boss della malavita. N. V. 1h 55' — Thriller

Ariston v. Cicerone 19, Tel. 321.259, [redacted] 15,30/17,50/20,05,22,30, Ingr. 12.000
Il postino di M. Radford e M. Troisi, con M. Troisi, P. Noiret, M. G. Cucinotta [redacted] '94) — L'amicizia tra il poeta Neruda, in esilio su [redacted] del Sud Italia, e un giovane portalettere locale. Dal romanzo di Skármeta. N. V. 2h — Commedia

Astra v.le Jonio 225, Tel. 817.62.58, Or. 17/19,50/22,30, Ingr. 10.000
True Lies di J. Cameron, con A. Schwarzenegger, J. Lee Curtis, T. Arnold (Usa '94) — Un venditore di computer, considerato noioso e pantofolaio dalla moglie, è in realtà un temerario superagente segreto. N. V. 2h 20' — Comm. Avvent.

[redacted] via Tuscolana 745, Tel. 761.06.56, Or. 16/18,30/20.[redacted], Ingr. 12.000
Le nuove comiche di N. Parenti, con P. Villaggio, R. Pozzetto, R. Badescu (It. '94) — Torna la «coppia della risata» e veste i panni di elettricisti maldestri, guardie del corpo spericolate, campeggiatori dispettosi e rivali in amore. N. V. 1h 40' — Comico

Augustus 1 c. Vitt. Emanuele 203, Tel. 687.5455, Or. 16,30/18,30/20,30/22,30, Ingr. 12.000
Il toro di C. Mazzacurati, con D. Abatantuono, R. Citran, M. Messeri (It. '94) — Un lavoratore licenziato ruba un toro da monta preziosissimo, lo carica su un camion e part[redacted] l'Ungheria col sogno di rivenderlo. N. V. 1h 48' [redacted]

Augustus 2 c. Vitt. Emanuele 203, Tel. 687.5455, Or.: 15,30/17,50/20/22.30, Ingr. [redacted]
Amarsi di L. Mandoki, con M. Ryan, A. Garcia, E. Burstyn (Usa '94) — Alice e Michael sono una normale coppia con figli, amore, bella casa: ma dietro l'apparente felicità si nasconde il dramma dell'alcolismo N. V. 2h 10' — Drammatico

Barberini 1 p. Barberini 52, Tel. 482.7707, Or. 15 17,30/20/22,30, Ingr. 12.000
Il mostro di R. Benigni, con R. Benigni, N. Braschi, J. C. Brialy (It./Fra. '94) — Un mite signore, sempre all'opposizione nelle riunioni di condominio, viene scambiato per un mostro massacratore di donne. N. V. 2h 02' — Comico

Barberini 2 p. Barberini 52, Tel. 482.7707, Or. [redacted] 18,15/20,20/22,30, Ingr. [redacted]
Speed di J. De Bont, con K. Reeves, D. Hopper, S. Bullock (Usa '94) — Un bus carico di passeggeri è programmato a esplodere se rallenta la velocità. Comincia la caccia al terrorista che controlla la trappola. N. V. 1h 56' [redacted]

Barberini 3 p. Barberini [redacted], Tel. 482.7707, Or.: [redacted] 18,10/20,20/22,30, Ingr. 12.000
[redacted] matrimoni e un funerale di M. Newell, con H. Grant, A. MacDowell, K. S. Thomas (GB. '94) — La storia di un amore, di un gruppo di amici, di confusioni del cuore e incertezze, che si dipana attraverso quattro matrimoni e un funerale. N. V. 1h 55' — Commedia

Capitol v. G. Sacconi 39, Tel. 39.32.80, [redacted]: 16/18,30/20,30/22,30, Ingr. 10.000
Le nuove [redacted] di N. Parenti, con P. Villaggio, R. Pozzetto, R. Badescu (It. '94) — Torna la «coppia della risata» e veste i panni di elettricisti maldestri, guardie del corpo spericolate, campeggiatori dispettosi e rivali in amore. N. V. 1h 40 — Comico

Capranica p. Capranica 101, Tel. 679.2465, Or.: 16/18.10/20,20/22.30, Ingr. 12.000
La leggenda di Zanna Bianca

Capranichetta p. Montecitorio 125, Tel. 679.6957, Or.: 16 17,30/19,10/20,50/22,30, Ingr. [redacted]
[redacted] di R. Troche, con R. Troche, G. Turner, A. Sharp (Usa '94) — Cinque ragazze di Chicago alle prese con la loro omosessualità: i problemi, le storie d'amore, la lotta sociale e la determinazione a essere vincenti. V.M. 14 1h 30' [redacted]

[redacted] 1 v. Cassia 694, Tel. 33.25.1607, Or. 15/17.30/20/22,30, Ingr. [redacted]
Forrest Gump di R. Zemeckis, con T. Hanks, R. Wright, G. Sinise (Usa '94) — Un americano dell'intelligenza limitata, quasi da sfiorare l'imbecillità, attraversa trent'anni di storia a stelle e strisce, diventa ricco e quasi felice. N. V. 2h 22' — Commedia

Ciak 2 v. Cassia 694, Tel. 33.25.1607, Or.: 16 18,10/20,15/22,30, Ingr. 12.000
[redacted] molto speciali di C. Shyer, con J. Roberts, N. Nolte, (Usa '94) — Due giornalisti rivali si contendono lo stesso scoop, una storia a base di corruzioni e omicidi. Ma non hanno messo in conto la passione che li unisce. N. V. 1h 56' [redacted]

Cola di [redacted] p. Cola di Rienzo 88, Tel. 32.35.893, Or.: 16,30 18.30/20.30/22,30, Ingr. 12.000
Il Corvo di A. Proyas, con B. Lee, E. Hudson, M. Wincott (Usa '94) — Un musicista rock assassinato con la sua ragazza nella notte di Halloween da una banda di teppisti risorge dalla tomba per vendicarsi. N. V. 1h 40' — Horror

Del [redacted] v.le [redacted] Pineta [redacted], Tel. 656.34[redacted], Ingr. 7000
Ore 11; 15,30; 16,45; 18; **Le avventure della piccola balena bianca**
Ore 21 [redacted]

Diamante v. Prenestina 232/b, Tel. 295.606, Or.: 16,30 18,30/20,30/22,30, Ingr. 10.000
Il Corvo di A. Proyas, con B. Lee, E. Hudson, M. Wincott (Usa '94) — Un musicista rock assassinato con la sua ragazza nella notte di Halloween da una banda di teppisti risorge dalla tomba per vendicarsi. N. V. 1h 40' — Horror

Eden p. Cola di Rienzo 74, Tel. 3616.2449, Or.: 16/18/20,10/22,30, Ingr. 12.000
Quattro matrimoni e un funerale di M. Newell, con H. Grant, A. MacDowell, K. S. Thomas (GB. '94) — La storia di un amore, di un gruppo di amici, di confusioni del cuore e incertezze, che si dipana attraverso quattro matrimoni e un funerale. N. V. 1h 55' — Commedia

Embassy v. Stoppani 7, Tel. 807.0245, Or.: 16,10 17/18,50/20,40/22,30, Ingr. 12.000
The Flintstones di B. Levant, con J. Goodman, [redacted] Moranis, E. Perkins (Usa '94) — Ricchezze in vista per gli Antenati: una promozione di lavoro trasforma la vita di Fred e Wilma, ma porta anche una valanga di guai. N. V. 1h 31' — Commedia

Empire v.le R. Margherita 29, Tel. 841.7719, Or.: 16 18,10/20,15/22,30, Ingr. 12.000
Inviati molto speciali di C. Shyer, con J. Roberts, N. Nolte, (Usa '94) — Due giornalisti rivali si contendono lo stesso scoop, una storia a base di corruzioni e omicidi. Ma non hanno messo in conto la passione che li unisce... N. V. 1h 56'

Empire 2 v.le Esercito 44, Tel. 501.08.52, Or.: 16,30/18,30/20,30/22,30, Ingr. 10.000
Le nuove comiche di N. Parenti, con P. Villaggio, R. Pozzetto, R. Badescu (It. '94) — Torna la «coppia della risata» e veste i panni di elettricisti maldestri, guardie del corpo spericolate, campeggiatori dispettosi e rivali in amore. N. V. 1h [redacted] — Comico

[redacted] p. in Lucina 41, Tel. 687.6125, Or.: 15,30 17,50/20,10/22,30, Ingr. 12.000
Lo specialista di L. Llosa, con S. Stallone, S. Stone, J. Woods (Usa '94) — Uno specialista in esplosivi aiuta un'affascinante bionda a mettere in atto la propria vendetta contro uno spietato boss della malavita. N. V. 1h 55' — Thriller

Eurcine v. Liszt [redacted], [redacted] 591.0986, Or.: 15,15 17.40/20/22,30, Ingr. 12.000
Il mostro di R. Benigni, con R. Benigni, N. Braschi, J. C. Brialy (It./Fra. '94) — Un mite signore, sempre all'opposizione nelle riunioni di condominio, viene scambiato per un mostro massacratore di donne. N. V. 2h 02' — Comico

Europa c. Italia 107, Tel. 442.49.760, Or. 14.50/17.30/20/22,30, Ingr. 12.000
True Lies di J. Cameron, con A. Schwarzenegger, J. Lee Curtis, T. Arnold (Usa '94) — Un venditore di computer, considerato noioso e pantofolaio dalla moglie, è in realtà un temerario superagente segreto. N. V. 2h 20' — Comm. Avvent.

Farnese Campo de' Fiori 56, Tel. 686.4395, Or.: 16,40 18,35/20.30/22,30, Ingr. 10.000
Priscilla la regina del deserto di S. Elliot, con T. Stamp, H. Weaving, G. Pearce (Austral. '94) — Un transessuale attraversa l'Australia con due amici travestiti per portare il suo musical in tradotta. Nel viaggio troverà anche l'amore. N. V. 1h 43' — Commedia

Fiamma Uno v. Bissolati 47, Tel. 482.7100, Or.: 16,45 19.45/22,30, Ingr. 12.000
Forrest Gump di R. Zemeckis, con T. Hanks, R. Wright, G. Sinise (Usa '94) — Un americano dell'intelligenza limitata, quasi da sfiorare l'imbecillità, attraversa trent'anni di storia a stelle e strisce, diventa ricco o quasi felice. N. V. 2h 22' — Commedia

Fiamma [redacted] v. Bissolati 47, Tel. 482.7100, Or.: 16,30/18,30/20,30/22,30, Ingr. 12.000
Priscilla la regina [redacted] deserto di S. Elliot, con T. Stamp, H. Weaving, G. Pearce (Austral. '94) — Un transessuale attraversa l'Australia con due amici travestiti per portare il suo musical in tradotta. Nel viaggio troverà anche l'amore. N. V. 1h 43' — Commedia

[redacted] v.le Trastevere 246, Tel. 581.2848, Or.: 15,45 18,10/20,20/22,30, Ingr. [redacted]
Il mostro di R. Benigni, con R. Benigni, N. Braschi, J. C. Brialy (It./Fra. '94) — Un mite signore, sempre all'opposizione nelle riunioni di condominio, viene scambiato per un mostro massacratore di donne. [redacted] V. 2h 02' — Comico

Gioiello v. Nomentana 43, Tel. 442.502.99, Or.: 15,30/17,50/20,10/22,30, Ingr. 12.000
Martha di R. W. Fassbinder, con M. Carstensen, K. Böhm, I. Caven (Germ. '73) — La storia di un marito sadico e di una moglie destinata alla solitudine o alla sottomissione, tratta da un racconto di Woolrich. N. V. 1h 54' — Drammatico

Giulio [redacted] SALA UNO. Tel. 3972.0795, v. G. Cesare 259, Or.: 16,30/19,30/22,30, Ingr. 12.000
Forrest Gump di R. Zemeckis, con T. Hanks, R. Wright, G. Sinise (Usa '94) — Un americano dell'intelligenza limitata, quasi da sfiorare l'imbecillità, attraversa trent'anni di storia a stelle e strisce, diventa ricco o quasi felice. N. V. 2h 22' — Commedia

[redacted] Cesare SALA DUE. Tel. 3972.0795, v. G. Cesare 259, Or. 15/17,30/20/22,30, Ingr. 12.000
Il mostro di R. Benigni, con R. Benigni, N. Braschi, J. C. Brialy (It./Fra. '94) — Un mite signore, sempre all'opposizione nelle riunioni di condominio, viene scambiato per un mostro massacratore di donne. N. V. 2h 02' — Comico

Giulio [redacted] SALA TRE. Tel. 3972.0795, v. G. Cesare 259, [redacted]: 15/17,30/20/22,30, Ingr. 12.000
The Flintstones di B. Levant, con J. Goodman, R. Moranis, E. Perkins (Usa '94) — Ricchezze in vista per gli Antenati: una promozione di lavoro trasforma la vita di Fred e Wilma, ma porta anche una valanga di guai. N. V. 1h 31' — Commedia

[redacted] v. Taranto 36, Tel. [redacted], Or.: 16/18/20/22, Ingr. 12.000
Thumbelina (Pollicina) di D. Bluth, dalla fiaba di H. C. Andersen (Usa '94) — Le avventure - buffe, pericolose ma anche romantiche - di una ragazzina «non più grande di un pollice» alla ricerca del suo principe azzurro. N. V. 1h 27' — Cartoni animati

Greenwich [redacted] 1 v. Bodoni 59, Tel. 574.2778, Or.: 16 18,10/20,20/22,30, Ingr. 12.000
[redacted] della pioggia di M. Manchevski, con R. Serbedzija, K. Cartlidge, G. Colin (Ingh./Macedonia '94) — La tragedia dei conflitti etnici raccontata attraverso la vita di un monaco cristiano, una ragazza albanese e un fotoreporter. N. V. 2h

Greenwich Sala 2 v. Bodoni 59, Tel. 574.2778, Or.: 16 18,10/20,20/22,30, Ingr. 12.000
Fragola e [redacted] di T. G. Alea e J. C. Tabio, con J. Perugorria, V. Cruz, M. Ibarra (Cuba/Spagna/Messico '93) — L'amicizia tra un giovane intellettuale gay e un comunista nella Cuba di Castro e dei pregiudizi antiomosessuali. N. V. 1h 51' — Psicologico

Greenwich Sala 3 v. Bodoni 59, Tel. 574.2778, Or.: 16 17.40/19,20/21/22,30, Ingr. 12.000
Insalata russa di Y. Mamine, con A. Sorel, S. Dontsov, N. Ipatova (Fra./Russia '94) — Una «porta magica» proietta un gruppo di russi nella frivola Parigi. Due mondi a confronto tra speranze, sorprese e struggenti nostalgie. N. V. 1h 35' — Comme

Gregory via Gregorio VII 180, Tel. 638.0600, Or.: 16 18,10/20,15/22,30, Ingr. 12.000
Inviati molto speciali di C. Shyer, con J. Roberts, N. Nolte, (Usa '94) — Due giornalisti rivali si contendono lo stesso scoop, una storia a base di corruzioni e omicidi. Ma non hanno messo in conto la passione che li unisce... N. V. 1h 56' — Commedia

Holiday L.go B. Marcello 1, [redacted] 854.8326, Or.: 15,30/17,50/20,05/22,30, Ingr. 12.000
[redacted] di O. Stone, con W. Harrelson, J. Lewis, R. Downey Jr. (Usa '94) — Una coppia attraversa l'America in auto seminando morti e stragi, sfiora un carcere di massima sicurezza e diventa una «star» grazie alla tv. V.M. 14 2h — Thriller

Induno v. G. Induno 1, Tel. 581.2495, Or.: 16/18/20/22, Ingr. [redacted]
[redacted] (Pollicina) di D. Bluth, dalla fiaba di H. C. Andersen (Usa '94) — Le avventure - buffe, pericolose ma anche romantiche - di una ragazzina «non più grande di un pollice» alla ricerca del suo principe azzurro. N. V. 1h 27' — Cartoni animati

King via Fogliano 37, Tel. 862.067.32, Orario: 15,15/17,40/20,05/22,30, Ingr. 12.000
Il mostro di R. Benigni, con R. Benigni, N. Braschi, J. C. Brialy (It./Fra. '94) — Un mite signore, sempre all'opposizione nelle riunioni di condominio, viene scambiato per un mostro massacratore di donne. N. V. 2h 02' — Comico

[redacted] 1 v. Chiabrera 121, Tel. 541.7986, Or.: 15,45 17,30/19,15/21/22,30, Ingr. 10.000
The Flintstones di B. Levant, con J. Goodman, R. Moranis, E. Perkins (Usa '94) — Ricchezze in vista per gli Antenati: una promozione di lavoro trasforma la vita di Fred e Wilma, ma porta anche una valanga di guai. N. V. 1h 31'

Madison [redacted] v. Chiabrera 121, Tel. 541.7926, Or.: 17 [redacted].45/22,30, Ingr. 10.000
True Lies di J. Cameron, con A. Schwarzenegger, J. Lee Curtis, T. Arnold (Usa '94) — Un venditore di computer, considerato noioso e pantofolaio dalla moglie, è in realtà un temerario superagente segreto. N. V. 2h 20' — Comm. Avvent.

[redacted] 3 v. Chiabrera 121, Tel. 541.7986, Or.: 16/18,10/20,20/22,30, Ingr. 10.000
Il Corvo di A. Proyas, con B. Lee, E. Hudson, M. Wincott (Usa '94) — Un musicista rock assassinato con la sua ragazza nella notte di Halloween da una banda di teppisti risorge dalla tomba per vendicarsi. N. V. 1h 40' — Horror

[redacted] 4 v. Chiabrera 121, Tel. 541.7986, Or.: 15,45/18/20,15/22,30, Ingr. 10.000
Il cliente di J. Schumacher, con T. L. Jones, S. Sarandon, M. L. Parker (Usa '94) — Un bambino, testimone di un finto «suicidio», è braccato dalla mafia: un giudice vuole la sua testimonianza, un'avvocatessa lo protegge. N. V. 2h — Thriller

Maestoso Sala 1 v. Appia Nuova 176, Tel. 786.086, Or.: 16.30/19.30/22,30, Ingr. 12.000
Forrest Gump di R. Zemeckis, con T. Hanks, R. Wright, G. Sinise (Usa '94) — Un americano dell'intelligenza limitata, quasi da sfiorare l'imbecillità, attraversa trent'anni di storia a stelle e strisce, diventa ricco e quasi felice. N. V. 2h 22' — Commedia

Maestoso Sala 2 v. Appia Nuova 176, Tel. 786.086, Or.: 15/17,30/20/22,30, Ingr. 12.000
Quattro matrimoni e un funerale di M. Newell, con H. Grant, A. MacDowell, K. S. Thomas (GB. '94) — La storia di un amore, di un gruppo di amici, di confusioni del cuore e incertezze, che si dipana attraverso quattro matrimoni e un funerale. N. V. 1h 55' [redacted]

Maestoso Sala 3 v. Appia Nuova 176, Tel. 786.086, Or.: 15/17,30/20/22,30, Ingr. 12.000
[redacted] di R. Benigni, con R. Benigni, N. Braschi, J. C. Brialy (It./Fra. '94) — Un mite signore, sempre all'opposizione nelle riunioni di condominio, viene scambiato per un mostro massacratore di donne. N. V. 2h 02' — Comico

Maestoso Sala [redacted] v. Appia Nuova 176, Tel. 786.086, Or.: 15/17,30/20/22,30, Ingr. 12.000
The [redacted] di B. Levant, con J. Goodman, R. Moranis, E. Perkins (Usa '94) — Ricchezze in vista per gli Antenati: una promozione di lavoro trasforma la vita di Fred e Wilma, ma porta anche una valanga di guai. N. V. 1h 31' — Commedia

Majestic v. S. Apostoli 20, Tel. 679.490, Or.: 16,15/18,30/20,30/22.30, Ingr. 12.000
Cara insopportabile Tess di H. Wilson, con S. MacLaine, N. Cage, A. Pendleton (Usa '94) — Vita dura per l'agente dei servizi segreti incaricato di proteggere Tess, ex First Lady Usa: la [redacted] signora gliene farà passare di tutti i colori. N. V. 1h 36' — Comm.

Metropolitan v. del Corso 7, Tel. [redacted], Or.: 16.15 17.40/20.05/22,30, Ingr. [redacted]
Il mostro di R. Benigni, con R. Benigni, N. Braschi, J. C. Brialy (It./Fra. '94) — Un mite signore, sempre all'opposizione nelle riunioni di condominio, viene scambiato per un mostro massacratore di donne. N. V. 2h 02' — Comico

Mignon v. Viterbo 11, Tel. 855.9490, Or.: 16/18,10/20,20/22,30, Ingr. 12.000
Prima della pioggia di M. Manchevski, con R. Serbedzija, K. Cartlidge, G. Colin (Ingh./Macedonia '94) — La tragedia dei conflitti etnici raccontata attraverso la vita di un monaco cristiano, una ragazza albanese e un fotoreporter. N. V. 2h: [redacted]

New York via Cave 36, Tel. 781.02.71, Or.: [redacted] 18,10/20,15/22.30, Ingr. 10.000
[redacted] molto speciali di C. Shyer, con J. Roberts, N. Nolte, (Usa '94) — Due giornalisti rivali si contendono lo stesso scoop, una storia a base di corruzioni e omicidi. Ma non hanno messo in conto la passione che li unisce... N. V. 1h 56' — Commedia

Nuovo Sacher L.go Ascianghi 1, [redacted] 581.81.16, Or. 15,45/18,20.15/22.30, Ingr. [redacted]
Lamerica di G. Amelio, con E. Lo Verso, M. Placido, C. Di Mazzarelli (It. '94) — Due truffatori italiani che vogliono far soldi [redacted] restano invischiati dalla miseria di quel Paese che vede l'Italia come un Bengodi. N. V. 2h 15' — Drammatico

Paris v. M. Grecia 112, Tel. 7049.8568, Or.: 15,30 17.50/20.05/22.30, Ingr. 12.000
Il postino di M. Radford e M. Troisi, con M. Troisi, P. Noiret, M. G. Cucinotta (It. '94) — L'amicizia tra il poeta Neruda, in esilio su un'isola del Sud Italia, e un giovane portalettere [redacted]. Dal romanzo di Skármeta. N. V. 2h [redacted]

Pasquino vicolo del Piede 19, [redacted] 580.3622, Or.: 16/18.15/20.30/22.30, Ingr. 12.000
Natural born killers di O. Stone, con W. Harrelson, J. Lewis, R. Downey Jr. (Usa '94) — Una coppia [redacted] l'America in auto seminando morti e stragi, sfiora un carcere di massima [redacted] e diventa una «star» grazie alla tv. V.M. 14 2h — Thriller

Quirinale v. Nazionale, Tel. [redacted], Or.: 15/18,30/22, Ingr. 12.000
Wyatt Earp di L. Kasdan, con K. Costner, D. Quaid, G. Hackman (Usa '94) — La storia del mitico sceriffo di Dodge City, della sua accanita caccia ai fuorilegge fino alla celebre sparatoria di Tombstone all'O. K. Corral. N. V. 3h 15' — Western

Quirinetta v. Minghetti 4, [redacted] 679.0012, Or.: 16,15/18,30/20,30/22,30, Ingr. 12.000
Little [redacted] di J. Gray, con T. Roth, E. Furlong, V. Redgrave (Usa '94) — Un killer torna nel quartiere [redacted], Little Odessa, zona di New York degli ebrei russi, per assistere alla crisi della sua famiglia. N. V. 1h 38' — Drammatico

Reale p. Sonnino 7, Tel. 581.0234, Or.: 15,30 17,50/20,05/22,30, Ingr. 12.000
Il postino di M. Radford e M. Troisi, con M. Troisi, P. Noiret, M. G. Cucinotta (It. '94) — L'amicizia tra il poeta Neruda, in esilio su un'isola del Sud Italia, e un giovane portalettere locale. Dal romanzo di Skármeta. N. V. 2h [redacted]

[redacted] v. IV Novembre 156, Tel. 679.0763, Or.: 16/22,30, Ingr. 12.000
La bella [redacted] di P. Virzì, con C. Bigagli, S. Ferilli, M. Ghini (It. '94) — Un operaio in un'acciaieria toscana in crisi rischia di perdere insieme al lavoro anche la moglie, [redacted] dell'entertainer di una tv locale. N. V. 1h 35' — Commedia

Ritz v.le Somalia 109, Tel. 86.20.56.83, Or.: 15,30/17,50/20,10/22,30, Ingr. 12.000
Lo specialista di L. Llosa, con S. Stallone, S. Stone, J. Woods (Usa '94) — Uno specialista in esplosivi aiuta un'affascinante bionda a mettere in atto la propria vendetta contro uno spietato boss della malavita. N. V. 1h 55' — Thriller

Rivoli v. Lombardia 23, Tel. 488.0883, Orario 16,45/18.40/20.30/22,30, Ingr. 12.000
La bella vita di P. Virzì, con C. Bigagli, S. Ferilli, M. Ghini (It. '94) — Un operaio in un'acciaieria toscana in crisi rischia di perdere insieme al lavoro anche la moglie, innamorata dell'entertainer di una tv locale. [redacted] V. 1h 35' — Commedia

Rouge et Noir v. Salaria 31, Tel. 855.4305, Or. 15,30/17.50/20,05/22,30, Ingr. 12.000
Il postino di M. Radford e M. Troisi, con M. Troisi, P. Noiret, M. G. Cucinotta (It. '94) — L'amicizia tra il poeta Neruda, in esilio su un'isola del Sud [redacted], e un giovane portalettere locale. [redacted] romanzo di Skármeta. N. V. 2h — Commedia

Royal v. E. Filiberto 175, Tel. 7047.4549, Or. 15,30/17,50/20.10/22,30, Ingr. [redacted]
Lo specialista di L. Llosa, con S. Stallone, S. Stone, J. Woods (Usa '94) — Uno [redacted] in esplosivi aiuta un'affascinante [redacted] a mettere in atto la propria vendetta contro uno spietato boss della malavita. N. V. 1h [redacted] — Thriller

S. Umberto-Luce v. della Mercede 50, Tel. 679.47.53, Or. 16/18.10/20.20/22,30, Ingr. 12.000
Fragola e cioccolato di T. G. Alea e J. C. Tabio, con J. Perugorria, V. Cruz, M. Ibarra (Cuba/Spagna/Messico '93) — L'amicizia tra un giovane intellettuale [redacted] e un comunista nella Cuba di Castro e dei pregiudizi antiomosessuali N. V. 1h 51' — Psicologico

Savoy sala 1 v. Bergamo 23, Tel. 853.00.948, Or.: 15,30 17,10/19/20.40/22.30, Ingr. 12.000
The Flintstones di B. Levant, con J. Goodman, R. Moranis, E. Perkins (Usa '94) — Ricchezze in vista per gli Antenati: una promozione di lavoro trasforma la vita di Fred e Wilma, ma porta anche una valanga di guai. N. V. 1h 31' — Commedia

Savoy sala 2 v. Bergamo 23, Tel. 853.00.948, Or.: 15,30 17,50/20.10/22,30, Ingr. 12.000
Quattro matrimoni e un funerale [redacted]. Newell, con H. Grant, A. MacDowell, K. S. Thomas (GB. '94) — La storia di un amore, di un gruppo di amici, di confusioni del cuore e incertezze, che si dipana attraverso quattro matrimoni e un funerale N. V. 1h 55' — Commedia

Savoy sala 3 v. Bergamo 17/25, Tel. 853.00.948, Or.: 16,30/18,30/20,20/22,30, Ingr. 12.000
Il Corvo di A. Proyas, con B. Lee, E. Hudson, M. Wincott (Usa '94) — Un musicista rock assassinato con la sua ragazza nella notte di Halloween da una banda di teppisti risorge dalla tomba per vendicarsi. N. V. 1h 40' — Horror

Universal v. Bari 18, [redacted] 883.12.16, Or.: 16 18,20/20.30/22.30, Ingr. 12.000
Le nuove comiche di N. Parenti, con P. Villaggio, R. Pozzetto, R. Badescu (It. '94) — Torna la «coppia della risata» e veste i panni di elettri[redacted], guardie del corpo spericolate, campeggiatori dispettosi e rivali in amore. N. V. 1h 40' — Comico

Vip via Galia e Sidama 20, Tel. 862.08.806, Or.: 16,45/19,40/22,30, Ingr. 10.000
La regina Margot di P. Chéreau, con I. Adjani, D. Auteuil, V. Lisi (Fra. '94) — Intrighi, amori e morte al tempo delle guerre tra cattolici e protestanti nella Francia del '500. Dal romanzo di Dumas; premio Giuria a Cannes N. V. 2h 25' — Dramma storico

IL TACCUINO

[redacted] - Al [redacted] (vicolo San Francesco a Ripa 18), la black music dei Crusaders. La band americana, formata da sei musicisti, propone il meglio di un repertorio ventennale. **[redacted]** (via del Commercio 6), Wet Dreams e cabaret con Max Giusti. Al **[redacted]** di Fiumicino (via Trincea delle Frasche 90), performance del comico illusionista Alberto Alivernini. Giochi di società e sexy animazioni al **Lady Killer** (via del Moro 37c). Al [redacted] **Way** (via Mompiani 2), ritmi dance con il dj Alessandro Spi. Al **[redacted]** (via del Cardello 13/a), blues e jazz con il gruppo Road House Band. **[redacted]** (via Crescenzio 82/a), Racine.

[redacted] - Nuovo titolo al ristorante **[redacted]** (via Siria 14), specializzato nelle proposte teatrali con cena. Debutta «Il pipistrello» di Pirandello, con Susanna Bugatti e Salvatore Gioncardi. Regia di Alberto Macchi. Repliche fino [redacted] 15 novembre. Al **[redacted]** (via delle Fornaci 37), debutta «L'avaro» di Molière, allestimento del Teatro Aperto-/Teatro Dehon, regia di Luciano Leonesi.

[redacted] - Al [redacted] (via Perugia 34), 16,30, disegni animati con «Alla ricerca della lampada di Aladino». Omaggio a John Ford nel 99° aniversario della nascita con le proiezioni di «Furore», con Henry Fonda e «Sentieri selvaggi», con John Wayne, Natalie Wood.

[redacted] - All'Auditorio di via **[redacted]**, per la stagione sinfonica dell'Accademia [redacted] S.Cecilia, 19,30, il pianista Krystian Zimerman esegue un repertorio [redacted] Dvorak, Tutino, Ravel, Brahms. Dirige Lu Jia.

[redacted] [m. pr.]

LUCI ROSSE

AQUILA via L'Aquila 74, telefono 703.00.333. **Film per adulti.** Ingr. 4000
AVORIO EROTIC via Macerata [redacted], telefono 700.35.27. **Film per adulti.** Or.: 15,30; 22. Ingresso 5000.
MODERNO piazza della Repubblica [redacted], telefono 488.02.85. **Film per adulti.** Or.: 16; 22.30. Ingresso 8000.
MODERNETTA p. della Repubblica 44, tel. 488.0285. **Film per adulti.** Ingr. 8000.
MOULIN ROUGE via O. M. Corbino 23, telefono 556.2350. **Film per adulti.** Or.: 15.30; 22. Ingr. 4000.
ODEON piazza Repubblica, telefono 484.760. **Film per adulti.** Ingr. [redacted].
PUSSYCAT via Cairoli 96, tel. 446.4581. **Film per adulti.** Or.: 10,30; 23. Ingr. 8000.
SPLENDID via P. delle Vigne 4, telefono 6600.0205. **Film per adulti.** Or.: 11; 23. Ingr. 8000.
TIFFANY via A. Depretis 11, tel. 462.390. **Film per adulti.** Or.: 16; 22,30. Ingr. 5000.
VOLTURNO via Volturno 37, telefono 482.7557. **Rivista sex e Film per adulti.** Or.: 15; 22. Ingresso 10.000.

CHIEDETELO [redacted] LA STAMPA
[redacted] QUEL FILM: le recensioni di [redacted] sui film in prima visione
TELEFONO [redacted]
(tre 052 al [redacted])

D'ESSAI

ARCOBALENO via Redi 1/a, telefono 440.2719. **Quel che resta del giorno.** Or.: 15,30; 17,50; 20,10; 22,30. Ingr. 8000.
CARAVAGGIO via Paisiello 24, tel. 855.4210. **L'età dell'innocenza.** Or.: 15,30; 17,50; 20,10; 22,30. Ingr. 7000.
DELLE PROVINCE viale Province 41, tel. 4423.0021. **Film Bianco.** Or.: 16,15; 18,20; 20,25; 22,30.
TIBUR D'ESSAI via Etruschi 40, tel. 495.7762. **Il giardino segreto.** Or.: 18,30; 22,30.
TIZIANO D'ESSAI via G. Reni, tel. 392.777. **Caro Diario.** Or.: 16,30; 18,30; 20,30; 22,30.

TEATRI

AGORA' 80 via della Penitenza 33, tel. 68.74.167. Giovedì 3 ore 21 The International Theatre presenta: John Crowther in **Elisabetta** di W. Simons. In lingua inglese.
ANFITRIONE SALA A v. S. Saba 24, t. 57.50.827. Ore 17 La Lega dell'Allegria pres. **Servizi d'amore**, di M. Racioppi, con R. Roeson, G. La Gioia, A. M. Pitti, A. Frangiamore, R. Rosselli.
ANFITRIONE SALA B via S. Saba 24, telefono 57.50.827. Si organizzano spett. per gli istituti scolastici, matinée e pomeridiane **Miles Gloriosus** di Plauto, regia S. Ammirata. Prenotazioni e informazioni telefono 57.50.827.
ANGEL TEATRO v. Napoleone III 4/F, tel. 44.66.809. Stagione 1994/95. Sala per spettacoli teatrali e audizioni [illegible] di recitazione. Dal lunedì al venerdì 15.30-19[redacted] sabato [redacted]
[redacted] TEATRO [redacted] v.le [redacted] Scienze 3, tel. 49.91.4489. Domani ore 21 prima. **La Cortigiana** di Pietro Aretino. Regia Angelo Savelli, prod. Pupi e Fresedde Centro Universitario del Teatro di Arezzo.
AUDITORIUM CAVOUR p.za Adriana 3, tel. 38.49.891. Ore 21 Pentagono Produzioni Associate pres. R. Herlitzka in **Il silenzio del mare**, da Vercors. Ingr. libero previa conferma telefonica.
BELLI p. Sant'Apollonia 11/a, tel. 58.94.875. Ore 21 Reg Doll presenta Rosa Fumetto in **Terza persona** di C. Tisato, con S. Caroli, A. Semeno, G. Barbieri, R. Marchetti, T. Ferma. Regia L. Chiaverelli.
BELSITO p.le Medaglie d'Oro 44, tel. 34.54.343. Ore 21 V. Mesaglia in **Isso, essa e 'o malamente** con S. Mele, E. Cuomo, B. Pierucci. La Regia Je G?, con la partecip. di C. Molese.
CENTRO GROPIUS via S. Telesforo 7, telefono 63.82.791. Sono aperte le iscrizioni alla scuola di formazione teatrale per attori.
CLUB I MITI v. B. Franklin 7, tel. 57.58.645. Giovedì ore 21 Il Gruppo Trouses presenta in Tutte seduti in **Peppe Reale** di G. Purpi. Regia C. Vaccaro.
DEI COCCI v. Galvani 69, tel. 578.3502. Ore 21.15 A. Avallone in **Il presidente**, di W. Bernstein, con P. Molè, M. La Rana, A. Voce, R. Draghetti, R. [redacted], E. Franzone, A. M. Bardelli.
DEI SATIRI SALA GRANDE v. Grottapinta 18, tel. 687.1068. Ore 20,30 **Sesso con Luttazzi** di e con Daniele Luttazzi.
DEI SATIRI FOYER v. Grottapinta 18, t. 68.71.639. Ore 22.30 **Coriandoli peccaminosi**, di L. Manneo, regia M. Milazzo con M. Capria, R. Cecchetto, M. Musy.
DEI SATIRI LO STANZIONE via Grottapinta 18, tel. 687.1639. Ore 21 **Quadrato** scritto e diretto da Cesare Vangeli.
DE' SERVI via del Mortaro 22 (largo Chigi), tel. 679.5130. Ore 21 Compagnia Comica C. Durante diretta da A. Alfieri [redacted] **Gigetto je sarteje er grillotto**, 3 atti di A. Alfieri e B. Jovene.
DELLE ARTI via Sicilia 59, tel. 48.18.598 47.43.564. Ore 21 **Gamadiana al Palazzo di Giustizia** di U. Betti, con R. Campese, A. Di Stasio, U. Margio, E. Roburi, G. Varetto, regia M. Lucchesi. Continua la campagna abbonamenti.
DELLE MUSE v. Forlì 43, t. 44.23.1300. Giovedì 3 novembre ore 21 prima. L. De Filippo in **Miseria e nobiltà** di E. Scarpetta, con W. Pivel, R. Santoro, F. Angiolano. Regia L. De Filippo.
ETI TEATRO QUIRINO v. M. Minghetti 1, tel. 679.4585. Ore 17 Teatro Stabile del Veneto C. Goldoni presenta Giulio Bosetti in **Zeno e la cura del fumo** di T. Kezich, da I. Svevo, con M. Bonini, regia di M. Sciaccaluga.
ETI TEATRO VALLE via del Teatro [redacted] 23, tel. 6880.3794. Ore 21 T. S. dell'Umbria **Ifigenia in Tauride** di Euripide con A. Guarnieri, G. Scarpelli, F. Mazzera, A. Lalelle, T. Sorrentino, A. Guaida.
FLAIANO via S. Stefano del Cacco 15, tel. 67.96.496. Ore 21 A. Mazzamauro in **Amleto dei vagabondi** di J. Prideaux, con P. Rosa Gazurri, regia P. Rossi Gastaldi. Continua la camp. abb. 1994-95.
GHIONE v. delle Fornaci 37, t. 637.2294. Teatroe porta Teatro Dehon di Bologna presenta **L'Avaro** di Molière, con Guido Ferrarini, regia L. Leonesi.
COLOSSEO via Capo d'Africa 5/a, tel. 70.04.932. Ore 21 Gaetano Verde - Scenari di Teatro Oltre presenta - L'Ass. Cult. Beat 72 presenta **Ovara?** di Gelber. Regia Marta Pedini.
COLOSSEO Sala A via Capo d'Africa 5/a, tel. 70.04.932. Ore 20,45 L'Ass. Cultur. Beat 72 pres. **Beatitudine e pentimento**, di F. Suriano, con A. Iuorio, regia di N. Bruschetta.
COLOSSEO Sala B v. Capo d'Africa 5/a, tel. 70.04.932. Giovedì ore 22,15 prima. Associazione Culturale Beat 72 presenta **Amori e amanti** di Giovanni Arduso, con M. Focardi, A. S. Rosi, F. Prola, M. Tartaglione, M. Lorè.
LA CHANSON l.go Brancaccio 82/a, tel. 487.3164. Ore 17.30 **Forza Italia** di F. Calabrese, con L. Cairzi, P. M. Cecchini e le 10 Ballerine 10 del balletto La Chansonnière. Coreografie E. Hansen.
LE SALETTE vicolo del Campanile 14, tel. 683.3867. Ore 21 **Jacques e il suo padrone**, di Milan Kundera, con M. Faraon, M. Adorisio, G. De Feo. Regia M. Faraon.
MANZONI v. M. Zebio 14, tel. 322.3634. Ore 21 Compagnia Gruppo Ala presenta F. Sala in **Carne di struzzo**, scritto e diretto da A. Venetis.
NAZIONALE via del Viminale 51, tel. 485.498. Domani ore 21 prima. Luca Barbareschi e Lucrezia Lante della Rovere in **Oleanna** di David Mamet. Regia Luca Barbareschi.
PUPPET THEATRE via di Grottapinta (p.za dei Satiri). Ore 17 presso: tutte le domeniche spettacolo di burattini per adulti e bambini. Inf. tel. 589.62.01.
PARIOLI via G. Borsi 20, tel. 808.3523. Sala A ore 18.45 **Maurizio Costanzo Show 13ª serie**. Sala B ore 21 Tumo EJ, Ricky Tognazzi, Simona Izzo in **Manuale (Il invalido)** di S. Genoff, con B. Armando, F. Castellano, P. D'Hara. Regia M. Mattolini. Prosegue la campagna abbonamenti.
SALA ETTORE PETROLINI via Romolo Gessi 8, tel. 578.1488. Giovedì ore 21 prima, **Marie ou Peple...** di D. Chiara e F. Fiorentini, con F. Fiorentini e P. Peragino e la Compagnia, musiche P. Gatti e A. Zanca. Continua la camp. abb.
SALONE MARGHERITA Ore 21.30 **Scandaloso Italia** di Castellacci e Pingitore. Regia Pierfrancesco Pingitore, con C. Lionello, Wendy, Martufello.
SHAROFF TEATRO via G. Lanza 120, tel. 48.72.169. Aperte Audizioni per corso di recitazione. Dal lun. al Ven. ore 16/19.30.
TEATRO CENTRALE v. Celsa 6, tel. 679.7270. Ore 21.15 Cooperativa Argot presenta **Cinque**, di Duccio Camerini, con Amanda Sandrelli, Massimo Wertmuller. Regia D. Camerini.
TEATRO DAFNE via Mar Rosso 329 (Ostia Lido), tel. 509.8839. Ore 21 La Ghiaccia Accademia presenta **La morsa e la patente** di L. Pirandello. Regia Antonio Di Francesco.
SPAZIOUNO vicolo dei Panieri 3, tel. 58.96.974. Ore 21 Le Sgarzelle in **Il diavolo e qualfiore**, di A. Bonfanti, con M. C. Morelli, L. Frezzotte, F. R. Zanni e con C. Duarman, regia di C. Sanguedolce.
TEATRO DI ROMA TEATRO ARGENTINA largo Torre Argentina 1, 6880.4601/7. Ore 21. 2º Mart. **L'affare Makropulos**, di K. Capek, con M. Melato, V. Franceschi, C. Montagna, V. M. Morosi, L. Virgilio, R. Bini, V. Millo. Regia L. Ronconi.
TEATRO SPERONI via Speroni 13, tel. 411.2287. Dal 10 novembre **Dio il la e poi...** Prosegue campagna abbonamenti 1994-95.
TEATRO ELISEO via Nazionale 183, tel. 488.2114. Ore 20.45 abb. E3 ult. 8 giorni. **Sabato domenica e lunedì** di E. De Filippo, con L. Dorval, A. Caragrande, regia G. Patroni Griffi. Pren. telefonica con carta di credito tel. 3938.7297.
PICCOLO ELISEO via Nazionale 183, tel. 488.2114. Ore 20.45 abb. 15. **La gente vuole ridere**, scritto e diretto da E. Salemme, scene e costumi S. Polidori, musiche G. Mazzocchetti. Pren. con carta di credito tel. 3938.7297.
VASCELLO via G. Carini 72-78, tel. 58.81.021. Ore 21 D.R.T. Fabbrica dell'Attore presenta **Come vi piace**, di W. Shakespeare, con M. Kustermann, F. Lorimer, S. Palmieri. Regia G. Carlo Nanni.
TEATRO OLIMPICO piazza Gentile da Fabriano 21, tel. 390.26.35. Domenica 6 novembre ore 21 **Concerto di Nanga**.
POLITECNICO via G. Battista Tiepolo 13/a, tel. 361.1501. Domani ore 21 prima. Comp. Nuovi Quaderni di Siena presenta **Silvano** di e con Sergio Pierattini. Regia Tonino Pulci.
TEATRO ROSSINI piazza S. Chiara 14, tel. 6880.2770. La Comp. Checco Durante presso Teatro Rossini diretta da A. Alfieri dal 15/9 aprirà le prenot. per **Gigetto je sarteje er grillotto**, 3 atti comici di A. Alfieri e B. Jovine con inizio dal 13-10-1994 al Teatro De Servi.
SPAZIO ZERO v. Galvani 65, t. 57.43.089 - 57.58.211. Sabato 5 novembre ore 21 **A Sangue Freddo**, traduzione e regia Les Natali. Dal 6 al 10 novembre sono le repliche.
TEATRO STABILE DEL GIALLO via Cassia 871/c, tel. 371.1078 - 371.1107. Ore 21.30 **Trappola per topi**, di A. Christie, con N. D'Agata, P. Valentini, M. Fennelli, B. Galvan, S. Abluti, A. Carone, M. Belocchi, T. Catanzaro. Regia Sofia Scandurra. Fino al 13 novembre 1994.
TEATRO VERDE circ. Gianicolense 10, tel. 588.20.34. Domani ore 10 La Nuova Opera dei Burattini presenta **Le avventure del gatto con gli stivali**, regia R. Mariotte.
TEATRO DELL'ANGELO via G. Bettolo 16, tel. 37.20.626. Ore 21 **L'Angelo della Signora** di M. Chiesa e M. Mattaro. Regia M. Mattaro.
TEATRO VITTORIA p. S. M. Liberatrice 8, t. 574.0170. Ore 21 Comp. Attori e Tecnici in **Donne sull'orlo di una crisi di nervi**, di P. Almodóvar, vers. scen. da libero adatt. dalla vers. cinem.
TEATRO TENDA largo Irpinia (via Prenestina), tel. 80.43.526. COMUNE A. Giovedì ore 10 Uno spettacolo per i giovanissimi Comp. dei Bottoni presenta Testa in: **Il gatto con gli stivali**. COMUNE B. Giovedì ore 19.30 Il Gruppo Trouses Caterina Casini in: **Sono stato io**. COMUNE C. Domani ore 21 **Perfetti** di P. Porter, con R. Peparo, F. Pagani, K. Salerno, C. Tedeschi, G. Williams, C. Sylva Lattari. Regia V. Lupo.
TEATRO INSTABILE DELLO HUMOUR v. Tore 141, t. 84.18.067 - 86.48.850. Dal 1/10 al 15/11 ore 21.30 tutte le sere la Comp. Schubert del T. Instabile dello Humour pres. **Salvate il divo Cetti**, regia di B. Toscani, con D. Granata, M. Rota, B. Toscani, A. Russo, alle tastiere C. Conte Lunedì rip. Ore 10.30 tutte le mattine con pranzo ai rm. 841.8067 - 864.8850 la comp. St. ... presenta: **Bellotto e le fossi lune**, regia di B. Toscani, con D. Granata, B. Toscani. In scena fino al 30/6.

Iniziative per i 70 anni dell'artista

Giacomelli, 40 anni di grande fotografia

Nella Galleria Matasci di Tenero e nella sala Diego Chiesa di Chiasso

VARESE. Quarant'anni di fotografia, settanta di vita. E' un doppio compleanno quello che si festeggia, nel Varesotto e in Canton Ticino, con una serie di iniziative dedicate a Mario Giacomelli. Nella sala Diego Chiesa di Chiasso (da martedì a venerdì ore 14-18, sabato e domenica 10-12/14-18) e nella Galleria Matasci di Tenero (da martedì a domenica 14-18) sono in corso, fino al 13 novembre, due esposizioni che in tutto comprendono 200 fotografie scattate da Giacomelli tra il '54 e oggi. Inoltre il foto cine club del centro culturale di Ispra gli ha reso omaggio con un'esposizione nel chiostro di Voltorre.

Una foto di Mario Giacomelli

Marchigiano di origine, Mario Giacomelli ha scattato i primi clic nel 1954. Allora, e con successo sempre crescente, si è imposto all'attenzione della critica, guadagnando premi e riconoscimenti in tutto il mondo.

Preferisce lavorare per temi, famose le sue serie sulla vecchiaia, il paesaggio, il lavoro in campagna, la vita degli zingari e, ancora, tra le ultime, quella che forse ha destato più scandalo, sulla vita dei seminaristi. Il contrasto forte tra bianco e nero, gli unici colori delle sue tavole, la ricerca puntigliosa degli effetti grafici, vicini quasi a quelli dell'incisione hanno fatto la fortuna di questo fotografo, il primo, tra gli italiani, ad essere stato acquisito dal Museum of Modern Art di New York. Oggi le sue opere si possono ammirare anche nella Bibliotheque Nationale di Parigi, nel Museo Puskin di Mosca e nel Metropolitan of Photography di Tokyo.

La mostra di Voltorre, organizzata con la collaborazione della Provincia, è abbinata ad una serie di conferenze che, traendo spunto dai temi più ricorrenti nelle fotografie di Giacomelli, tratteranno problemi di psicologia, medicina, cultura. Quelle in Canton Ticino, realizzate col patrocinio del Dicastero della Cultura di Chiasso e il contributo del Musée de l'Elysée di Losanna, prevedono anche un lungometraggio dal titolo «Il bianco e nero che annulla», un'indagine sull'arte di Giacomelli, realizzata dal fotografo Claudio Adorni.

L'allestimento della mostra varesina si inserisce in un piano di tutela dei beni culturali promosso dalla Provincia. Il chiostro di Voltorre, uno dei più significativi esempi di architettura romanica, è un «pezzo» unico dell'architettura cluniacense del XII secolo. E' stato un tocco di suggestione in più alla fotografia evocativa e all'emozione di Mario Giacomelli. [o. p.]

Diciassettesimo Congresso di astrologia ad Arco di Trento

Columbro guarda le stelle

La Omaggio cura con i cristalli

Maria Rosaria Omaggio, attrice, è un'esperta di gemmologia

TRENTO. I protagonisti del mondo dello spettacolo hanno riempito i bei saloni del Casinò di Arco di Trento durante il «XVII Congresso delle Stelle». Niente superstizione nel mondo dei tarocchi che sfatano quella legata al numero 17. Tema del congresso organizzato da Astra «Sogno o son desto».

Maria Rosaria Omaggio è esperta di gemmologia. E' alla sesta edizione il suo libro «L'Energia trasparente» accompagnato da un video dove insegna a usare la riserva di energia racchiusa nei cristalli e nelle gemme. Un'opera da consultare per imparare a «Curarsi con cristalli, gemme e metalli».

«Ritenere le pietre degli ornamenti è sbagliato. Servono ad allargare la nostra ricerca - dice la bella attrice che quest'estate ha debuttato al Festival di Todi con "La moglie di Claudio" di Dumas, testo interpretato solo dalla Duse - . Le pietre ci aiutano a esserein armonia con certe malattie e, a spiegare certi fenomeni, dire che alcune pietre sono malefiche o "portano buono" è puerile. Le pietre sintetiche possono fare male perché sono trattate e bombardate con sostanze chimiche e radioattive. I cristalli di rocca, composti di ossido di piombo, possono essere tossici. Altre gemme non sono portafortuna, ma strumenti di conoscenza».

Maria Rosaria Omaggio che si mantiene in forma praticando l'«ayurveda», è nata a Napoli vive a Roma, sposata con un ingegnere, figlia di un medico, sorella di un dottore. «Già da bambina ero particolare. A tre anni sapevo leggere e scrivere e i miei se ne accorsero con piacere ma con angoscia. Lessi sul televisore "Intervallo". Dissero "la piccerilla ha visto le pecorelle" e allora continuai "Castello di Cassino". Anche io volevo fare il medico e frequentavo il secondo anno di Medicina quando Pippo Baudo mi scoprì a una "Canzonissima". Comunque scrivo libri (sempre di mattina, mi alzo molto presto), mi occupo di adozioni a distanza: ho adottato e mantengo un bambino in Africa e quattro in India. Ogni tanto vado a trovarli. Mi chiamano "Mamy Maria"».

La Omaggio porta pochi gioielli. «L'ho detto: non sono un ornamento ma strumenti di conoscenza. Non importa poi se una gemma sia piccola o grande, perché il piccolo contiene il tutto, cioè tutte le facoltà. Non tutte le pietre sono adatte a noi, lo si deve vedere col pendolino e, per purificarle, bisogna metterle sotto l'acqua corrente e soffiarci Non dobbiamo fare resistenza, se non si adattano al nostro corpo. A me è capitato che un rubino da 10 milioni si è spaccato in quattro. Non ero pronta per portarlo».

Marco Columbro è stato forse il più fotografato. Si interessa di astrologia da 20 anni, da quando studiava psicologia all'Università di Firenze. «Rimasi folgorato quando una mia amica mi regalò un testo fondamentale. Allora capii che l'astrologia era una scienza esclusa dalle Università ma che a livello storico vi entrava lo stesso. A poco a poco in mi sono fatto una biblioteca importante che quasi non entra nella mia villetta di Milano 3».

Questa estate Columbro è stato due volte nel Tibet e ha visitato molti conventi. «Ho realizzato 8 filmati da regista e conduttore. Li manderò in onda nel 1995 e nel '96. Spero comunque di poter ancora tornare in quei posti straordinari». Columbro è un vegetariano convinto e al pranzo «asburgico» che ha coronato la manifestazione, ha apprezzato molto che per lui fosse stato preparato un menù senza trofei di arrosti e selvaggina.

Adele Gallotti

Successo a Verona

De Lucia chitarra magica

VERONA. Grande, prevedibile successo del concerto in cartellone ieri sera al teatro Filarmonico: il chitarrista spagnolo Paco De Lucia, erede di una tradizione chitarristica di flamenco che risale a Ricardo, Escudero e Sabicas, ha suonato assieme al suo gruppo formato dal fratello Pepe alla chitarra, da Carlos Benavent al basso elettrico, Ramon De Algeciras alla chitarra, Jorge Pardo ai sassofoni e al flauto. Completa il quintetto il ballerino Joaquin Grilo.

Al concerto veronese, Paco De Lucia ha riproposto il suo più grande repertorio, quello che ha aperto gli orizzonti alla tradizione di flamenco interpretando i generi più avariati, moderni e classici, e avvicinandosi al jazz collaborando anche con John Mc Laughlin e Al Di Meola.

Proseguono al Filarmonico anche i concerti della stagione sinfonica intitolata quest'anno «Il grande Nord». Prossimo appuntamento sabato 5 novembre con l'orchestra dell'ente lirico Arena diretta dal maestro Zoltan Pesko, al pianoforte Jean Francois Thiollier, con un programma dedicato a Grieg e Brahms.

Due ancora i concerti in cartellone in attesa della stagione lirica che sarà inaugurata a giugno da «I racconti di Hoffmann» di Offenbach. A dirigere l'orchestra sabato 12 novembre sarà Spiros Argiris, mentre sabato 19 segnerà il ritorno sul podio del maestro Gianandrea Gavazzeni che accompagnerà il soprano Denia Mazzola e il baritono Lucio Gallo nel «Ein Deutsches Requiem» op. 45 di Brahms. Replica come ogni venerdì della rassegna, la domenica pomeriggio.

[m. p.]

Modena, rassegna

Jazz Class Orchestra con Mintzer

MODENA. Il concerto della Jazz Class Orchestra, diretta da Bob Mintzer, apre stasera al Teatro Dadà di Castelfranco Emilia (Modena) la rassegna Modena jazz 1994, promossa da jazz club e Provincia. Sassofonista e clarinettista, Mintzer ha fatto parte delle orchestre di Buddy Rich e Mel Lewis, suonando poi nei gruppi di Peter Erskines, John Abercrombie e Bob Brookmeier, oltre a scrivere brani per balletto e orchestra sinfonica. Attualmente è nel gruppo fusion Yellowjackets. Mintzer dirigerà una big band formata da 18 giovani musicisti, fondata a Milano nel 1985 dal sassofonista Gabriele Comeglio, che ha collaborato, per concerti e dischi, con Barney Kessel, Phil Woods e Robbie Cuber.

Nel pomeriggio alle 16,30 Mintzer incontrerà, al Centro Musica di Modena (via Due Canale 3), musicisti e appassionati. Il cartellone della rassegna ospiterà poi venerdì, sempre al Centro Musica, il trio del pianista Enrico Pieranunzi (con Piero Leveratto contrabbasso e Alfred Kramer batteria) che presenterà anche la monografia che ha scritto sul musicista Bill Evans e pubblicata nella collana Jazz di Stampa Alternativa.

L'ultimo concerto sarà domenica prossima, di nuovo a Castelfranco, con la Dadà Big Band, con la partecipazione del trombettista Eddie Henderson, che presenta dodici tra i migliori jazzisti emiliano-romagnoli. Il ricavato della rassegna (i biglietti costano 15 mila lire a concerto) saranno devoluti all'associazione di solidarietà per malati di AIDS «Asa 97». [g. g.]

MILANO

CINEMA

Ambassade c.so V. Emanuele 30, tel. 7600.3300. **Lo specialista** Or.: 15,20; 17,45; 21,10; 22,30. Ingr. 12.000.

Arcobaleno Mezzo 9, tel. 659.7732. **Fragole e cioccolato.** Or.: 15; 17,30; 20; 22,30. Ingr. ridotto.

APOLLO Gall. De Cristoforis, tel. 8056. **The Flintstones.** 1ª visione. Or. 15; 16,50, 18,40; 20,35; 22,30. Ingr. 12.000.

Arcadia via Tunisia 11, tel. 2940.6054. **Lo specialista.** Or.: 15,20; 17,45; 20,10; 22,30. Ingr. 12.000.

ARISTON Corso 1, telefono 7602.3806. **Film molto speciali.** Orario: 15,15; 17,40; 20,05; 22,30. Ingr. ridotto.

ARLECCHINO v. S. Radegonda all'Orto 9, tel 7600.1214 **Prima della pioggia.** Or.: 15; 17,30; 20; 22,30. Ingr 12.000.

ASTRA c.so V. Emanuele II, telefono 7600.0229. **Il postino.** Orario: 15; 17,30; 20; 22,30. Ingr. 12.000.

BRERA MULTISALA 1 c.so Garibaldi 99, tel. 29.00.16.90. **Forrest Gump.** Or. 14,30; 17,10; 19,50; 22,30. Ingr. 12.000.

BRERA MULTISALA 2 c.so Garibaldi 99, tel. 29.00.16.90. **Il toro.** Or. 15,30; 17,50; 20,10; 22,30. Ingr. 12.000.

CAVOUR piazza Cavour 3, telefono 659.5779. **Flintstones.** Orario: 15; 16,50; 18,40; 20,35; 22,35. Ingresso 12.000.

COLOSSEO v.le Monte Nero 84, tel. 5990.1361. **La regina del** . V. M. 14. Or.: 15,30; 17,50; 20,10; 22,30. Ingr. 12.000.

COLOSSEO Sala v.le Monte Nero 84, tel. 5990.1361. **Il cliente.** Or.: 15; 17,30; 20; 22,30. Ingr. 12.000.

COLOSSEO Sala v.le Monte Nero 84, tel. 5990.1361. **Forrest Gump.** Or.: 14,30; 17,10; 19,50; 22,30. Ingr. 12.000.

CORALLO largo C. Servi 8, tel. 7602.0721. **Cara, insopportabile Tess.** Or.: 15,30; 17,50; 20,10; 22,30. Ingr. 12.000.

CORSO Gall. del Corso, t. 7600.2174. **Il corso.** Or.: 15,30; 17,50; 20,10; 22,30. Ingr. 12.000.

via Torino 64, tel. 869.2752. **Go fish.** Or.: 14,30; 16,30; 18,30; 20,30; 22,30. Ingr. 12.000.

EXCELSIOR Galleria del Corso 4, tel. . **Le nuove comiche.** Or.: 15,45; 18; 20,15; 22,30. Ingr. 12.000.

MAESTOSO c. Lodi 39, t. 551.5438. **Invisti speciali.** Or.: 15; 17,30; 20; 22,30. Ingr. 12.000.

Manzoni 40, 7602.0650. **Il mostro.** Or.: 15; 17,30; 20; 22,30. Ingr. 12.000.

MEDIOLANUM c.so V. Emanuele 24, tel. 7602.0818. **Quattro matrimoni e un funerale.** Or.: 15; 17,30; 20; 22,30. Ingr. 12.000.

METROPOL v. Piave 24, tel. 799.913. **Il corvo.** Or.: 14,30; 16,30; 18,30; 20,30; 22,30. Ingr. 12.000.

UUU Galleria del Corso 4, tel. 760.223. **Assassini nati - Natural born killers.** V.M. 14. Or.: 15; 17,30; ; 22,30. Ingr. 12.000.

NUOVO ARTI Mascagni 8, tel. . Or.: 15,15; 16,50; 18,40; 20,30; 22,30. Ingr. 12.000.

NUOVO ORCHIDEA v. Terraggio 3, t. 875.389. **La regina Margot.** Or.: 16,25; 19,25; 22,25. Ingr.

5 Sala 1 Multisala - v. S. Redegonda 8, t. 874.547. **Il mostro.** 1ª visione Or.: 15,10; 17,35; 20; 22,35. Ingr. 12.000.

ODEON 5 Sala 2 via S. Redegonda 8, t. 874.547 **Forrest Gump.** Or.: 14,30; 17,05; 19,40; 22,30. Ingr. 12.000.

ODEON 5 Sala 3 via S. Redegonda 8, telefono 874.547. **True lies.** Or.: 14,30; 17,05; 19,45; Ingr. 12.000.

ODEON 5 Sala 4 via S. Redegonda 8, t. 874.547. **Amici per gioco amici per sesso.** Or.: 15,30; 17,50; 20,10; 22,35. Ingr.

ODEON 5 Sala 5 v. S. Redegonda 8, t. **Quattro matrimoni e un funerale.** Or.: 15,10; 17,35; 20; 22,35. Ingr. 12.000.

ODEON 5 Sala 6 via S. Redegonda 8, telefono 874.547. **Maverick.** Or.: 15; 17,25; 19,50; 22,35 Ingr.

ODEON 5 Sala 7 S. Redegonda 8, t. 874.547. **Beverly Hills cop III - Un poliziotto a Beverly Hills III.** Or.: 15,30; 17,50; 20,10; 22,35. Ingr.

ODEON 5 Sala 8 via S. Redegonda 8, tel 874.547. **Wyatt Earp.** Or.: 15; 18,20; 21,40. Ingr.

ODEON 5 Sala 9 via S. Redegonda 8, t. 874.547 **Speed.** Or.: 15,10; 17,35; 20; 22,35. Ingr. 12.000.

ODEON 5 Sala 10 via S. Redegonda 8, t. 874.547. **Il toro.** Or.: 15,20; 17,40; 20,05; 22,35. Ingr. 12.000.

via C. Zugna 50, telefono 8940.3039. **Il mostro** 1ª visione. Orario: 15; 17,30; 20; 22,30. Ingresso lire 12.000.

PASQUIROLO via Vitt. Emanuele 29, tel. 7602.0757. . Or.: 15,30; 17,50; 20,10; 22,30. Ingr.

viale Abruzzi 28, telefono 2953.1103. **Il postino.** Or.: 15,15; 17,40; 20,05; 22,30. Ingr. 10.000.

l.go Augusto 1, telefono 7602.2190. **Little Odessa.** Or.: 15; 16,50; 18,40; 20,30; 22,30. Ing. 12.000.

viale Gran Sasso 28, tel. 3273724. **Il mostro** visione. Or.: 15; 17,30; 20; 22,30. Ingr. 12.000.

TIFFANY c.so 39, tel. 2951.3143. **Quattro matrimoni e un funerale.** Or.: 15,30; 17,50; 20,10; 22,30. Ingr. 12.000.

VIP via Torino 21, telefono 8646.3847. **Amanti.** Orario: 15; 17,30; 20; 22,30. Ingresso 12.000.

TEATRI

CARCANO c. di Porta Romana 63, tel. 5516.1377. Ore 21 G. Lavia in **Il sogno di un uomo ridicolo**, di F. Dostoevskij, regia di G. Lavia.

CRT 7, t. 8951.2220. Ore 21 Crt presenta **Susn**, di H. Achternbusch, regia Walter Maiosti.

FILODO Pier Lombardo 14, tel. 545.7174. Ore 20,30 Teatro di Franco Parenti presenta **I Promessi Sposi prova**, di G. Testori, regia A. R. Shammah, con Gianrico Tedeschi, F. Cassola, M. Franzoni, E. Guizzi, M. Laszlo, R. Neri, C. Torta.

LIRICO v. Larga 14, tel. 866.418. Ore 21 **Cose di musica**, concerto dei Pooh.

via Manzoni , tel. 7600.0231. Ore 20,45 Luca De Filippo con Athina Cenci e Mario Scarpetta in **L'esibizionista**, scritto e diretto da Lina Wertmüller.

NUOVO p. San Babila 37, tel. 7600.0066/7. Ore 16 e 21 Garinei e Giovannini presentano **Gli uomini sono tutti bambini**, con G. D'Angelo, commedia musicale di L. Valma musiche C. Mariotte, regia P. Garinei.

v. Olmetto 6/a, tel. 875.185. Dalle ore 9 alle 11 e dalle 15 alle 18 iscrizioni aperte al corso di recitazione.

PICCOLO STUDIO via Rivoli 6, tel. 72.393.222. Ore 16 Piccolo Teatro di Milano / Teatro d'Europa presenta **La storia della bambola abbandonata**, di G. Strehler da Satie/Brecht, con N. Bonati, L. Casartelli, M. Craig, G. Mauri, E. Terrasco, A. Bisagni, A. Pratt e gli alunni della III B Contalonieri.

c. Venezia 2, t. . Ore 21 Teatro Elisio presenta Rossella Falk **Boomerang**, di B. Da Costa, con Fabio Poggiali, regia T. Cassano.

TDI ELFO via C. Manetti 11, t. 716.791. Ore 20,45 Teatridithalia presenta **Peer Gynt**, di H. Ibsen, di M. Ballarì, F. Guadagni, R. Molinari, regia Marco Ballarì con C. Augustoni, R. Anglisani, P. Busutti, I. Carloni, Crippa, E. Cuppini, G. Duma, F. Fantini, Ferreira, P. Flora-Donati, C. Leonardi, E. Pogliani, A. Renzi, P. Savastano, M. Uncinetti Rinaldelli.

TDI P. ROMANA c.so di Roma 124, tel. 58.315.896. Ore 20,45 Teatridithalia presenta **Zozos**, di G. Manfridi, con A. Giardina, D. Nigrelli, Chiotto, regia A. Taddei.

TEATRO DELLE via degli Olivetani 3, tel. Ore 15.30 Comp. Gianni e Cosetta Colla in **Piuft, piccolo fantasma**, di C. M. Machado, regia C. Colla.

TEATRO LIBERO via Savona 10, t. 832.3126. Ore 21 **La vita è mia**, di Clark, regia Ferrari, con Gianni Manfesi, Augusto Di Bono, Gianna Brell, Alfredo Danti, Nicoletta Ramorino, Fabio Bonini, Francesca Giovannetti, Donatella Fantini, Alessandro Balducci, Gianluca Trolei, Gualtiero Scola e Bruno Sparini.

TEATRINO DEI PUPI via Settala 27, telefono 2940.4215. Riposo.

via Lanzone 30/a, tel. 8645.1086. Riposo.

VILLA SCHEIBLER Leasona 43/10 informazioni (at.).

PRESIDENT

Little Odessa, tradizioni russe a New York

Il film di James Gray premiato a il Leone d'argento a Venezia, con Vanessa Redgrave e Tim Roth. Malavita nel quartiere degli ebrei russi di Brooklyn, dove un giovane killer ritorna a casa per assistere alla morte (di cui è in parte responsabile) di tutti quelli che amava, e poi ripartire.

LOCALI NOTTURNI

Al VASCELLO p. Greco. Telefono 670.4353. Ore 21,30 Piano bar e discoteca.

BAGUTTA DEL MEDIO v. Col di Lana 3. Telefono 8940.0580. Cucina e musica cubana.

CA' v. L. il 117. T. 8912.5777. Ore 22 Grancabaret.

CAFE' TEATRO NOBEL via A. Stoppani 81. Telefono 8951.1746. Riposo.

CAPOLINEA via Lodovico il Moro . Ore 22 Jazz con la Brio band di Stefano, ospite Galo Achille, pianoforte.

DERBINO CABARET v. dei Missaglia 46/3b. Telefono 846.4731. Riposo.

DISCOTECA IPOTESI LATINA p. XXIV Maggio 8. Tel. 58.10.27.66. Ore 21,45 **La notte delle streghe.** Musica latino americana, d.j. Osvaldo Ugueto.

GRILLO PARLANTE MUSIC Alzaia Naviglio Grande 36. Telefono 321. Riposo.

IN v. dei Missaglia 46/3. Tel. 88.64.731. Riposo.

via Lodovico il Moro 131. Telefono 8912.2043. Ore Musica vivo con la band dell'americano a Parigi.

DISCO BAR p. Biancamano 2. Telefono 655.1532. 22,30 Disco music.

HOMBOLOMUSICA viale Orties 82. Telefono 5521.0905. Ore 21,30 Free Karaoke.

STAGE gall. Manzoni. Tel. 7600.0528 - 7602.1071. 23 Serata Pepero.

v. A. Telefono 839.1874. Riposo.

8950.1007. Ore 22,30 **Omaggio a Bill Evans - volume II** con Stefano Battaglia, Paolino dalla Porta, Roberto Gatto.

TEATRINO l. C. Sarti Tel. 7602.3716. Ore 16; 21,30; 23,50 Sexy show.

ZELIG v.le Monza 140. Tel. 255.1774. Ore 22,30 Paolo Cevenzi (nuovo spettacolo) e Englebert in Scherzi da prete.

TROPICAL v. delle Armi 78. Telefono Ore 22,30 Musica salsa.

D'ESSAI

ARIOSTO v. 16. Telefono 4800.3901. Lire 5000. Orario: 15,30; 17,15; 19; 20,40; 22,30. **Tre colori - - Film - Il primo sguardo.** Regia di K. Kieslowski.

1 v. Torino 30. Telefono 874.826. Lire 6000. Orario: 16; 18,10; 20,20; 22,30. **La bella vita.**

2 via Torino 30. T. 874.826. L. Or.: 16; 18,10; 20,20; 22,30. **Martha.**

via Sangallo . Telefono 76.11.00.93. Vedi teatri.

CINETECA ITALIANA - S. M. TRADE via Dalla 10. Telefono 2 . Riposo.

DE AMICIS via Caminadella 15. Telefono 8645.2715. L. 7000 ore 16; 18; 20; **Tremadue piccoli film su Glenn Gould.** Regia F. Girard.

MEXICO via Savona 57. Telefono 02. Ingresso L. 7000. Orario: 20,15; 22,30 **Bad Boy Bubby.**

SANLORENZO corso di Porta Ticinese 45. Riposo.

SEMPIONE via Pacinotti 6. Telefono 3921.0463. Lire 8000. Ore 15,30 **Eddy e la banda del sole luminoso.** Ore 17; 21 **Schindler's List - La lista di Schindler.** Regia S. Spielberg.

AUDITORIUM DON BOSCO via M. Gioia 48. Telefono 603.042. Riposo.

CINETECA DEL PALAZZO DUGNANI Manin 2/a. Telefono 6707.1772. Riposo.

LUCI ROSSE

v. Monza . Lire 10. **Luce rossa.** Vietato minori anni 18.

AMBRA via Cittumo angolo via Padova. Telefono 2662.2610. Apertura ore 14,30. Lire 10.000. **Luci rosse.**

viale Monza 79. L. 10.000. **Luci rosse.**

corso Buenos Aires . Lire 12.000. Apertura ore 13. **Luci rosse.**

via Montenero 55. L. 10.000. **Luci rosse.**

via Sansovino 3. L. 10.000. **Luci rosse.**

PUSSYCAT via P. Sarpi 6. Apertura ore 10,30. Lire 10.000. **Luci rosse.**

CIELO via Premuda 40, Ap. . L. 12.000. **Luci rosse.**

CITTANOVA via Giambellino 153. L. . **Luci rosse.**

DIAMANTE via F. Filzi 8. L. 12.000. Or. ap. 13. **Luci rosse.**

DONIZETTI via M. di Panicale . L. . **Luci rosse.**

via Fà di Bruno 8. L. 10.000. **Luci rosse.**

HERMES via C. Da Sesto 6. L. . **Varietà + film**

LA FENICE via Bigny 52. L. 10.000. **Luci rosse.**

LORETO via Deledda 10. L. 10.000. **Luci rosse.**

MAGENTA via Sanzio . L. . **Luci rosse.**

via degli Imbriani L. 10.000. **Luci rosse.**

ROXY c.so Lodi 126. L. 10.000. Or.: ap. 14,20. **Luci rosse.**

ZODIACO via Padova 179. Lire 10.000. Orario apertura . **Luci**

EMILIA ROMAGNA

TEATRI

BOLOGNA

TEATRO COMUNALE. Stagione sinfonica, [redacted] e domenica, ore 20,30, [redacted] John Nelson, musiche di Ciaikovskij (concerto n. 1 per pianoforte e orchestra) e Shostakovic (sinfonia n. 15), solista Grigorij Sokolov.

TEATRO DUSE. Da domani a domenica, Franco Branciaroli in **L'ispettore generale**, di Gogol.

[redacted] Fino a domenica, ore 21, [redacted] Van Hoecke in **Monsieur, monsieur.**

TEATRO DELLE MOLINE (via [redacted] Moline 1, tel. 235.288). Riposo.

TEATRO LA SOFFITTA (via M. D'Azeglio 41, t. 848.47.24). Riposo.

AULA ABSIDALE [redacted] **LUCIA.** Riposo.

TEATRO [redacted]. Ore 21 (domenica ore 15,30), **Se perdo te**, con Vito. Repliche tranne il lunedì, fino al 20 novembre.

[redacted] Giovedì [redacted] 21 **Concerto David Byrne**. 14 novembre **Concerto** [redacted]. 20 novembre [redacted] **Philip** [redacted] **«La belle et la bête»**. 21 novembre **Concerto Mango**. 28 novembre **Concerto Angelo** [redacted] **di.**

TEATRO [redacted] 7 novembre **Concerto Max Roach**. 17 novembre [redacted] **Minghi**. 21 novembre [redacted] **Oxa.**

CANTINA BENTIVOGLIO. Tutte le sere, [redacted] il lunedì, [redacted] **mento e jazz.** Fino a sabato, ore 22, **Carlo Caligiuri Drum trio.**

[redacted] (via Mentana 1, tel. 231.576) [redacted] novembre **Concerto Paolo Fresu - Furio** [redacted] **Castri.** 22/11 **Quartetto Piancastelli,** [redacted] **Sonia, Perinelli, Carlesca** 6 dicembre **Trio Bruno Cesselli, Ares Tavolazzi, Francesco Petreni.** 20/12 **Trio Antonio Cavicchi, Michele Troncon,** [redacted] **Tavolazzi.**

RUVIDO. Ore 22, **Ruvido College Buzzi show**, con Roberto Malandrino, Paolo Maria Veronica e i Calci Piangenti. Repliche, tranne la domenica, fino al 26 [redacted].

BUDRIO

[redacted] **CONSORZIALE.** Sabato, ore 21, Angela Finocchiaro in **La misteriosa scomparsa di W.** Domenica ore 21 **Concerto Orchestra sinfonica Toscanini**, dir. Gyorgy Gyoriváný, musiche di Strauss.

CARPI

TEATRO COMUNALE. Riposo.

CASALECCHIO DI RENO

PALASPORT. 27 febbraio **Concerto Rem.**

CASTELFRANCO

TEATRO DADA. Rassegna jazz, ore 21,30, **Concerto Bob** [redacted] **Big Band.** Domenica **Concerto Dada Big Band, featuring** [redacted] **Henderson.**

CENTO

TEATRO BORGATTI. Riposo.

FERRARA

[redacted] **COMUNALE.** Riposo.

IMOLA

TEATRO COMUNALE. Riposo.

CAP CREUS. Ore 22 **Concerto** [redacted] **Brothers Sextet.** Venerdì **Bobby Bird and family.** 12/11 **De La Soul.**

[redacted]

[redacted] **COMUNALE.** Oggi e giovedì ore 20,30, stagione [redacted] **Romeo e Giulietta**, musica H. Berlioz, coreografia Amedeo Amodio, Aterballetto. 6 novembre ore 16 **Concerto** [redacted] **Tagliavini** violino [redacted] **Andrea** [redacted] pianoforte, musiche di Mozart, Beethoven e Franck. 22 novembre **Franco Battiato e i Virtuosi Italiani.**

STORCHI. Giovedì ore 21, **Concerto Nusrat** [redacted] **Ali Khan** e coro gregoriano abbazia di Noci. 4-6 novembre, **Se un bel giorno all'improvviso** con Gino Bramieri, Gianfranco Jannuzzo e Marisa Merlini.

SAN [redacted] Riposo.

NONANTOLA

VOX. 10 novembre **Concerto** [redacted] 11 [redacted] **Wynn.** 18 [redacted] 20 **Ja[redacted] Taylor Quartet.** 26 [redacted] 29 [redacted] **Squad.**

[redacted]

[redacted] **REGIO.** Giovedì, [redacted] 21, orchestra Toscanini, [redacted] concorso [redacted] **composizione** [redacted] direttore Mauro Bonifacio. 8 novembre **Concerto pianista Var**[redacted] **Mamikonian.** 9/11 **Concerto** [redacted] **Egon.** 12/11 **Concerto** [redacted] **Toscanini: finale concorso** [redacted] **d'orche**[redacted] 16/11 **Concerto Orchestra Toscanini**, direttore Vjekoslav Sutej, pianista Ivan Davis, musiche di Bernstein, Gershwin e Musorgskij. 19/11 **Concerto Berliner** [redacted] **quintet.**

TEATRO DUE. Riposo.

PIACENZA

TEATRO [redacted] 5-7 novembre, **E pensare che c'era il pensiero** con Giorgio Gaber.

POLITEAMA. [redacted] novembre concerto **Pooh.**

REGGIO EMILIA

TEATRO VALLI. Fino a giovedì [redacted] 21, **E pensare che c'era il pensiero**, di e con Giorgio Gaber. Venerdì, rassegna «Di nuovo [redacted] **Concerto Ensemble** [redacted], direttore Hans Zender, musiche di Ligeti e Lachemann.

CINEMA

BOLOGNA

ADMIRAL via S. Felice 28. Or.: fer. 20,15; 22,30; fest. 16; 18; 20,15; 22,30. **Il cliente.**

[redacted] via S. Felice 52, telefono 555.127. Or.: [redacted] 20,45; 22,30; fest. 15; ult. 22,30. **Dichiarazioni d'amore.**

APOLLO via XXI Aprile 8. Or.: fer. [redacted] 22,30; fest. 17,30; 20; 22,30. [redacted] **Ventura - L'acchiappanimali.**

ARCOBALENO 1 p.za Re Enzo 1/d, [redacted] 235.227. Or.: fer. [redacted] 16; 18,50; 18,40; 20,30; 22,30 [redacted] ult. spettacolo 0,30. **Il corvo.**

ARCOBALENO 2 via Rizzoli 3, telefono 265.628. Or.: fer. e fest. 16,30; 19,30; 22,30. **Pulp fiction.** V. M. 18. Sospesa entrata di favore

[redacted] via Lame 57, telefono 522.285. Or.: fer. [redacted] 15,30; 17,50; 20,10; 22,30. Sab. 29 e lun. 31 ult. spett. 0,30. **Il mostro.**

CAPITOL 1 via Milazzo 1, telefono 248.268. Or.: 15,30; 17,50; 20,10; 22,30, sab. [redacted] e lun. [redacted] ult. [redacted] 0,30. **Lo specialista.**

CAPITOL 2 v. Indipendenza 7, tel. 24.930. Or.: fer. e fest. 16; ult. 22,30. [redacted] **molto speciali.**

CAPITOL 3 v. Milazzo 1. tel. 248.268. Or.: fer. 16,45; 18,40; 20,35; 22,30; fest. 15; 16,45; 18,40, 20,35; 22,30. [redacted] **- pollicina.**

CASTIGLIONE p. Castiglione 3. fer. 20; 22,30; fest. 17,30; 20; 22,30 **Lamerica.**

EMBASSY via Azzogardino 61. telefono 555.583. Orario: fer. e fest. 15,30; 19; 22,30. **Wyatt Earp.**

FELLINI [redacted] **- Sala Federico.** V.le XII giugno 20, tel. 580034. Or.: fer. e fest. 16; 18,10. 20,20; 22,30; sab ult. spet. 0,[redacted] **molto speciali.**

FELLINI MULTISALA - Sala Giulietta. V.le [redacted] giugno 20, telefono 580034 Orario: fer. e fest. 16; 18,10; 20,20; 22,30. **La leggenda di Zanna Bianca.**

FOSSOLO via Lincoln 3, telefono [redacted]. Or.: fer. e fest. 15,30; 17,50; 20,10; 22,30; sab. 29 e lun. 31 ult. 22,30. **Il mostro.**

FULGOR via Montegrappa 2, telefono 231.325. Or.: fer. e fest. 16; 18,50; 18,40; 20,30; 22,30. Sab. ult. [redacted] 0,30. **The** [redacted].

[redacted] via Oriani 37/2, tel. 343.441. Or.: 19,30; 22,30; sab. e fest. 16,30; 19,30; [redacted]. **Pulp fiction.** V. M. 18. Sospesa entrata di favore.

IMPERIALE via Indipendenza 5, tel. 223.73. Orario: fer. e fest. 16,45; 18; 20,15; 22,30; sab. ult. 0,30. **Speed.**

ITALIA NUOVO via M. E. Lepido 222, tel. 401.357. Or.: 20,15; 22,30; fest 15,30; 17,50; 20,15; 22,30. **Amarel.**

JOLLY via Marconi 14, [redacted] 224.605. Orario: fer. e fest. 15,30; 17,50; 20,10; 22,30; sab. ult. spett. 0,30. **Quattro matrimoni e un funerale.**

MANZONI via Monari 3, telefono 226.804. Or.: [redacted] e fest. 15; 17,30; 20; 22,30, **Forrest Gump.**

[redacted] v. Saffi 68, [redacted] 649.2374. [redacted] Or.: fer. 20; 22,30; sab. e fest. 16; ult. 22,30. **La regina Margot.**

MEDICA [redacted] via Montegrappa 9, [redacted] 232.901. Or.: 15,30; 17,50; 20,10; 22,30. **Il postino.**

[redacted] via Indipendenza [redacted] Orario: 15,30; 17,50; 20,10; 22,30. Sab. 29 e lun. 31 ult. spett. 0,30. **Il mostro.**

[redacted] **NUOVO** via Matteotti 36, tel. 357.081. Or.: fer. 16,45; 18,40; 20,35; 22,30; sab. e fest. 15; 16,45; 18,40; 20,35; 22,30. [redacted] **miche.**

[redacted] via Venturoli 30, tel. 341.921. Or.: fer. 20; 22,30; [redacted] e [redacted] 15,30; 17,50; 20,10; 22,30. **Amarel.**

[redacted] 1 via Nosadella 21, tel. [redacted] Or.: fer. 20,15; 22,30; [redacted] e fest. 15,45; ult. [redacted]. **Lo specialista.**

NOSADELLA 2 via Nosadella 21, tel. 331.506. Or.: fer. 20,15; 22,30; fest. 15,45; ult. 22,30. **Maverick.**

NUOVO SETTEBELLO via Nosadella 21, t. 331.506 Or.: 20,30; 22,30; sab. e fest. 16; ult. 22,30. **Il toro.**

NUOVO SP[redacted] via Nosadella 51, tel 331.099. Or.: fer. 20, 22,30; sab. e fest. 15 ult. 22,30. [redacted] Rid. giovani escl. ult. spett.

ODEON SALA A piazza Mascarella 3. telefono 227.916. Or.: fer. e fest. 15,30; 17,50; 20,10; 22,30; [redacted] ult. spett. 0,30. **Assassini nati.**

ODEON SALA B p.zza Mascarella 3, telefono 227.916. Or.: fer e fest. 15,30; 17,50; 20,10; 22,30; sab. ult. spett. 0,30. **Quattro** [redacted] **e un funerale.** Sosp. entr. di favore.

ODEON SALA C p. [redacted] 3, tel. 227.916. Or.: fer. e fest. 15,30; 17,50; 20,10; 22,30; [redacted] ult. spett. [redacted] **Prima della pioggia.**

OLIMPIA v. A. Costa 69, t. 614.2084. Or.: fer. e fest. [redacted] 17,30; 20; 22,30; sab. ult spett 0,45. **Forrest Gump.**

[redacted] via [redacted] Donato 34, telefono 241.241. Fer 20,30; 22,30; fest. 15; 16,30; 18; 19,30; 21; 22,30. **Donne senza trucco.**

[redacted] **STUDIO 1** via Rialto 19, tel. [redacted]. Or.: fer. e fest. 16,30; 18,30; 20,30; 22,30 **Priscilla - La regina** [redacted] **deserto.** Sosp. entr. favore.

RIALTO STUDIO 2 via [redacted] 19, tel. [redacted] Or.: fer. e fest. 16,30; 18,30; 20,30; 22,30. **Segui il pesce.**

ROMA D'ESSAI via Fondazza 4, tel. 347.470. Or.: fer. e fest. 16,30; 18,30; 20,30; 22,30. **Fragola e cioccolato.**

SMERALDO v. Toscana 125, [redacted] 473.958. Or.: Fer. 20,35; 22,35; Sab 15,35; 17,15; 18,50; 20,35; 22,35; fest. 14; 15,35; 17,15; 18,50; 20,35; 22,35. **The Flintstones.**

TIFFANY [redacted] p. Saragozza 5. tel. [redacted] [redacted] fer. 20,30; [redacted] fest. 16,30; 18,30; 20,30; 22,30; **La bella vita.** [redacted] Agis.

PARROCCHIALI

ALBA. Or.: 20; 22,30; fest. 14; ult. 22,30. **Biancaneve e i sette nani** cartoni animati

BELLINZONA via Bellinzona 6, telefono 644.6940. Fer. 20; 22,30; fest. 14 ult. spett. 22,30. [redacted] **Hoop.**

GALLIERA v. Matteotti 25, tel.72.405. Fer. [redacted] 22,30; [redacted] 15; 17,30; 20; 22,30. **Mrs.** [redacted] **- Mammo per sempre.**

[redacted] via Cimabue 14. telefono 3624. Ore 15 **Baby Birba - un giorno in libertà.**

TIVOLI via Massarenti 418, telefono 5324. Fer. 20; fest.: 15; ultimo 22,30. **I tre moschettieri.**

CINECLUB

LUMIERE via Pietralata 55/A, tel. 523.539. Ore [redacted] **Family Life** di Ken Loach; ore 18 **Dersu Uzala, il piccolo u**[redacted] **delle grandi pianure** di Akira Kurosawa; ore 20,30; 22,30; **Trentadue piccoli film** [redacted] **Gould** di F. Girard.

LUCI [redacted]

ACTOR'S STUDIO. Orario: fer. e fest. 10,30; ult. spett. 22,30. **Intimità carnale.** V.M. [redacted]. Riduzioni.

CONTINENTAL. Orario: fer. e fest. 15; ult. 22,30 **Home heroes... buchi avidi.** V. M. 18.

CORALLO: Prossima riapertura

EXCELSIOR: Or.: fer 18; fest. 15: ult. 22,30 **Anni sempre più roventi.** V.M. 18.

[redacted]

ADRIANO via Setra, telefono 219.141. **Film per adulti.**

ARENA MULTISALA v.le Tassoni 8, telefono 211.712. Orario: fer. e fest. 14,30; 16,30; 18,30; 20,30; 22,30 **Le nuove comiche.**

ASTRA via Rismondo 2. Or.: fer.e fest. 15; 17,30; 20; 22,30. **Il mostro.**

CAPITOL v. Università 9, t [redacted]. Orario: [redacted] 16,30; 18,30; 20,30; 22,30; [redacted]. 14,30; ult 22,30 **Quattro matrimoni e un funerale.**

CAVOUR 50. Or. fer. 20,30; 22,30; fest 14,30; 16,30; 18,30; 20,30; 22,30. **Il mostro.**

EMBASSY vic. Albergo 8, telefono 225.187 Or.. 21,30; sab. e fest. 15,30; 19; 22,30. **Wyatt Earp.**

FILMSTUDIO 7B. Or.: 18,30; 20,10; 22,30; sab. e fest. 15,30, ult. 22,30. **Il postino.**

MICHELANGELO v. Giardini 257, tel. [redacted] Fer.: 20,30; 22,30; [redacted] e fest. 14,30; 16,30; 18,30, 20,30; 22,30 **The Flintstones**

NUOVO SCALA MULTISALA - [redacted] **rosa.** v. Gherardi 34, t. 33.35.52. Or.: fer e fest 15; ult. 22,30. **Forrest Gump.** Sosp. entrata di favore

NUOVO SCALA [redacted] **- Sala verde.** v. Gherardi 34, t. 33.35.52. Orario: fer. e fest.: 14,30; 16,20, 17,50; 19,30; 21,10; 22,50. **The Flintstones.**

OLIMPIA v. Malmusi 52, telefono 225.713. Or.: fer. e fest. 14,30; 16,20; 18,10; 20,20; 22,30. **Lo specialista.**

[redacted] piazzale Bruni, telefono 243.361. Orario: fer. e fest. 16; 18,10; 20,20; 22,30. **Speed.**

RAFFAELLO v. Formigina 380, telefono 357.502. Orario: fer. 17,10; 19,45; 22,30; [redacted] e fest. 14,30; 17,10; 19,45; 22,30. **Tree lies.**

SPLENDOR via Modonella 6, tel. 222.273. Or.: fer. e fest. 15; 16,50; 18,40; 20,30; 22,30; sab ult. 0,30. **Il** [redacted]

FERRARA

[redacted] via F. Boario 77, t. 93.300. Fer. 19; 22,30; sab. e fest. 15,30; 19; 22,30. **Il mostro.**

APOLLO 1 via [redacted] 69/p, telefono 762.002. Fer. 20,20; 22,30; [redacted] 15; ult. 22,30. **La leggenda di** [redacted]

[redacted] **2** v. [redacted] 69/p, telefono 762.002 Or.: fer. 20; sab. e fest. [redacted] ult. 22,30. **Quattro matrimoni e un funerale**

APOLLO 3 via Mar 69/p, telefono 762.002. [redacted]: fer. 20; sab. e [redacted] 15; ult 22,30 **Speed.**

[redacted]**SY.** Or 20; sab. e fest. 15 ult. 22,30 **The flintstones.**

MANZONI v. Mortara 173, telefono 209.981. Or.: fer. 20,30; 22,30; fest. 15 ult. 22,30. **Il toro.**

[redacted]. Fer. 20; sab 16; fest. 15; ult. 22,30. **Il corvo.**

RISTORI v. Turco 6, telefono 206.679. Or.. fer 20; sab. 16; [redacted]. 15; ult. 22,30; **Il mostro.**

RIVOLI via Boccaleone 20. telefono 206.580. Orario: fer 20,30; 22,30; fest. 15; ult 22,30. **Lo specialista.**

SALA [redacted]: Ore 21,30 [redacted] spett. **Priscilla, la regina** [redacted] **deserto.**

[redacted] Ore [redacted]. 17; 21 [redacted] **vincere**

S. SPIRITO: Riposo

IMOLA

[redacted] Orario 20,10, ultimo spettacolo 22,30; festivi 15,45; ultimo spettacolo 22,30. **Lo specialista.**

CENTRALE v Emilia 210, telefono 23.634. Fer 20,20; 22,30; fest. 14 ult 22,30 **Il mostro.**

CRISTALLO via Appia 30, tel. 23.033. Or.: fer. 20; 22,30; fest. 15; 17,30, 20; 22,30. **Forrest Gump.**

JOLLY v Troni 16, t 22.794. Fer e fest 15,20; 17; 18,40; 20,20; [redacted]. **Thumbelina-Pollicina**

[redacted] v. Aldrovandi 27, telefono 23.592 Orario: feriale e [redacted] 16; 16,50. 18,40; 20,30; 22,30. **Le** [redacted] **comiche.**

PARMA

ARISTON [redacted] Petrarca 11/C, telefono 233.216 Orario. 15,30; 17,15; 19; 20,40; 22,30 **The Flintstones**

[redacted]**A** piazzale Volta 15, tel. 582.179. Or.: 19,45; 22,30; sab. e fest. 16,30; 19,45; 22,30. **Pulp fiction.**

[redacted] via Petrarca 11/c, telefono 33.216. Or.: 16; 18,10; 20,20; 22,30. **Invisti molto speciali.**

LUX SALA 1 p.le Bernier 1, tel. 237.525 Or. 20; 22,30. **Forrest Gump.**

LUX SALA 2 p. Bernier 1. telefono 37.625. Ore 20,10; 22,30. **Quattro matrimoni e un funerale.**

NUOVO [redacted] Or.: 20,20; 22,30. **Il mostro.**

[redacted] v. Oberdan 5, tel. [redacted]. Or.: 20,30; 22,30, **Il mostro.**

ROMA via Tanara 5, telefono 230.026. Orario: feriale 20,30; 22,30; sabato e festivi 15; 16,50; 18,40; 20,30; 22,30. **Il corvo.**

TRENTO via Trento 4, telefono 771.205. Orario: 16; 17,40; 19,15; 20,45; 22,30 **Thumbelina -** [redacted]**na.**

VERDI SALA 1 via Paciaudi 10, telefono 230.476. Orario: 15,30; 17,50; 20,10; 22,30 **Lo specialista.**

VERDI SALA 2 via Paciaudi 10, t 230.476. Or.: 20; 22,30. [redacted] **Gump.**

PIACENZA

APOLLO via Garibaldi 79, telefono 24.665. **Il corvo.**

CORSO corso Vitt. Emanuele II 81, telefono 21.985 **Forrest Gump.**

IRIS corso Vitt Emanuele II 49, telefono 334.175. **The Flintstones.**

[redacted] l.go Matteotti 15, telefono 26.728 **Wyatt Earp**

POLITEAMA via San Siro 7, telefono 25.640. **Il mostro.**

POLITEAMA RITZ via San Siro 7, telefono 25.640 **Quattro matrimoni e un funerale.**

[redacted] **VIP** via San Siro 7, t. 25.640. **Inviati molto speciali.**

PRESIDENT via Manfredi 30, telefono 458.2154 **Thumbelina - Pollicina.**

REGGIO [redacted]

AL CORSO c. Garibaldi 12, telefono 30.796 Or.: 20; fest. 15; ult. 22,30. **Il corvo.**

ALEXANDER 1 via M. S. Pietro 51, telefono 430.864. Or.: 20; fest. 14; ult. [redacted] **ni e un funerale.**

ALEXANDER 2 via M. [redacted] Pietro 51, telefono 46.281. Or : 20; fest 14; ult. 22,30 **The Flintstones.**

AMBRA 1 via San Rocco 8, telefono [redacted]57. Fer. 19,30; fest. 15 [redacted] 22,20. **Forrest Gump.**

[redacted] **2** [redacted] San Rocco 8, telefono 436.557. Fer. 20,30; fest. [redacted] ult. 22,20 **The Flintstones.**

[redacted] v. S Rocco 1/b, telefono 435.782. Or.: fer. 20; fest. 15; ult. 22,30. **Il mostro.**

CAPITOL Riposo.

[redacted] 1 [redacted] E. [redacted] Pietro 17, telefono 439.289. Or.: fer. 20; fest. 14,30; ult. 22,30. **Lo specialista.**

D'ALBERTO 2 E. [redacted] Pietro 17/b, [redacted] fono 439.289. Orario. feriale [redacted]; festivi 15; ultimo 22,30. [redacted] **Gump.**

[redacted] Tassoni, telefono 292.694 Orario: feriali 20,15; festivi 14,30; ultimo 22,15. **Prima** [redacted] **pioggia.**

ROSEBUD via Med. d'Oro della Resist. 6, tel. 555.113. Riposo.

VERDI. Orario: 20,30; 22,30; festivi 14,30; ultimo 22,30. **Inviati** [redacted] **speciali.**

IN PROVINCIA

[redacted]
APOLLO: Amarel

[redacted]
MODERNO: Il [redacted]

BAZZANO
ASTRA: Forrest Gump
STAR: Il mostro

BONDENO
ARGENTINA: Maverick

BORGO VAL DI TARO
CRISTALLO: Speed
FARNESE: Il mostro

CA' DE' FABBRI
MANDRIOLI: Il mostro

CARPI
CAPITOL: Il mostro
[redacted]O: Forrest Gump
[redacted] The Flintstones
[redacted]RCINEMA 70: Il postino

CASALGRANDE
NUOVO ROMA: The Flintstones

CASTELFRANCO
NUOVO: Il mostro

CASTEL SAN PIETRO
JOLLY: Biancaneve e i sette nani

CASTELLARANO
BELVEDERE: The Flintstones

CASTIGLIONE DEI PEPOLI
NAZIONALE: Il mostro

CENTO
ASTRA: Forrest Gump
ODEON: Il mostro

CODIGORO
ARENA: The Flintstones

COPPARO
ARCOBALENO: Il mostro

CORREGGIO
CRISTALLO: Il postino

CREVALCORE
VERDI: The Flintstones

FIDENZA
CORSO: Nuovo programma
CRISTALLO: Inviati molto [redacted]

FINALE EMILIA
CORSO: Basta vincere

[redacted]
NAGLIATI: Nuovo programma

GUASTALLA
CENTRALE: Forrest Gump

LAGARO
VITTORIA: Forrest Gump

LIDO ESTENSI
DUCALE A: Forrest Gump
DUCALE B: Il mostro

LOIANO
VITTORIA: Maverick

MASSAFISCAGLIA
NUOVO: Baby Birba

MIRANDOLA
CAPITOL: Il mostro
SUPERCINEMA: Le nuove comiche

MONTECCHIO
ZACCONI: Il mostro

P[redacted]
GIARDINI: Beverly [redacted] Cop III

PORRETTA TERME
LUX FERROVIERI: Forrest Gump
KURSAAL: Il mostro

PORTOMAGGIORE
SMERALDO: Il postino

PUIANELLO
EDEN: I nuovi mini Ninja

RIVERGARO
DUCALE: [illegible]

[redacted]
TEATRO NUOVO: [redacted] Flintstones

S. GIOVANNI IN [redacted]
GIADA: Il mostro
FANIN: Forrest Gump

S. NICOLO' DI ROTTOFRENO
NUOVO JOLLY: Pulp Fiction

S. PIETRO IN CASALE
ITALIA: Pom. Biancaneve e i sette nani; Sera Il cliente

SASSUOLO
CARANI: The Flintstones
S. FRANCESCO: Il corvo

SAVIGNANO SUL PANARO
BRISTOL: Il corvo

SESTOLA
BELVEDERE: Blown away

TRAVERSETOLO
GRAND'ITALIA: Il postino

VERGATO
NUOVO: Il cliente

VIGNOLA
[redacted] Forrest Gump

VENETO - FRIULI VENEZIA GIULIA

CINEMA

BELLUNO

EDISON [redacted] 8/B, t. 940.206. **Il postino.** Or. 15,30; 17,40; 20; 22,15.

[redacted] Garibaldi 6, telefono 943,164. [redacted] **Gump.** Or.: 16,30; 19; 21,45.

PADOVA

[redacted] via Altinate 1, telefono 875.232. **Forrest Gump.** Orario: apertura ore 15.

ARCO[redacted] Reni 2, [redacted] 800.820. **The Flintstones.** Or.: ap. 16.

[redacted] v. Aspetti 37, telefono [redacted]. [redacted] **ambigua** [redacted] Or.: 16; 18; 20; 22,15.

[redacted] p.le Stanga, telefono 776.169. **Il corvo.** Or.: ap. 15.

MIGNON via Cassan 2, telefono 875.20.87. **Quattro matrimoni e un** [redacted]: ap. 16.

[redacted] p. Insurrezione, tel. 875.1680. [redacted] Apertura ore 17.

[redacted] v. [redacted] Filiberto, [redacted] no 875.0720. **Il mostro.** Or.: 16.

CONCORDI via S. Martino e Solferino, telefono 875.1009. **Lo specialista.** Or.: ap. 15.

TREVISO

ASTRA [redacted] Carlo Alberto 14, telefono 542.611. [redacted] Or.: 15; 17; 18,40; 20,25; 22,15.

[redacted] vicolo XX Settembre 43, [redacted] **Il mostro.** Or.: 15,30; 17,45; 20; 22,15.

[redacted] p.za Martiri di Belfiore, tel. 300.224. **Quattro matrimoni e un funerale.** Or.: 15,30; 17,45; 20; 22,15.

CORSO c. del Popolo 28, t. 548.322. **Il toro.** Or.: 16,15; 18,15; 20,15; 22,15.

EMBASSY largo Altinia, telefono 542.824. **Forrest Gump.** Or.: 14,40; 17; 19,40; 22,15.

ESPERIA p. Crispi 6, tel. 542.207. **Il corvo.** Or.: 15,45; 18; 20; 22,15.

PICCOLO EDENIA p. Martiri di Belfiore 2, tel. 300.224. **Prima della pioggia.** Or.: 15,15; 17,30; 19,45; 22.

VENEZIA

ACCADEMIA Dorsoduro 1019, tel.528.7706. [redacted] Or.: 16,50; 18,40; 21,15.

CENTRALE San Marco 1659, tel. 52.28.201. **Quattro matrimoni e un funerale.** Ap. 15.

OLIMPIA D'ESSAI S. Marco 1094, tel. 520.5439 Riposo. **Wolf, la belva è fuori.** Or.: 16,30; 18,40; 21,15.

RITZ San Marco 617, telefono 520.4429. **Forrest Gump.** Or.: 16; [redacted] 21,30.

[redacted] 3968, tel. [redacted] **Il mostro.** Or.: 15,30; 17,40; 19,50; 22.

ROVIGO

[redacted] c. del Popolo 150, telefono [redacted] **Forrest Gump.** Or.: 15; 17,30; 20; 22,15.

ODEON v. Manzoni [redacted], tel. 24.637. **Il mostro.** Or.: 15,30; 17,40; 20; 22.

CHIOGGIA

CORSO c. Italia 16, tel. 530.320. **Forrest Gump.** Or.: ap. 14,30.

[redacted] p. Vittoria 41, telefono 530.263. **Il corvo.** Or.: 16,30; 18,20; 20,10; 22.

MESTRE

AGORA' MIGNON [redacted] Carducci, t. [redacted] **Quattro matrimoni e un** [redacted] Or.: 15,15; 17,30; 19,45; 22.

[redacted] Marco, telefono 531.7656. [redacted] **specialista.** Or.: 15,15; 17,30; 19,45; 22.

[redacted] v.le del Popolo 30, telefono 968.722. **Il mostro.** Or.: 15,15; 17,30; 19,50; 22,15.

DANTE D'ESSAI via Sernaglia 12, telefono 635.1655. **Fragola e cioccolato.** Or.: 15,15; 17,30; 19,45; 22.

EXCELSIOR p. Ferretto, t. 988.664. **Forrest Gump.** Or.: 14,50; 17,15; 19,35; 22.

PALAZZO 1 via Palazzo 31, telefono 971.444. **Inviati molto speciali.** Or.: 15; 16,50; 18,35; 20,25; 22,15.

PALAZZO 2 via Palazzo 31, tel. 971.444. **The Flintstones.** Or.: 15; 16,45; 18,30; 20,15; 22.

CORSINO c.so Del Popolo 30, t. [redacted] Or.: 15,15; 17,30; 19,50; [redacted]

VERONA

ASTRA via Oberdan 13, telefono [redacted] **Il corvo.** Or.: 16; 16,50; 18,45; 20,20; 22,15.

[redacted] **Il** Spada 19, telefono 595.990. **Il mostro.** Or.: 15; 17,30; 19,50; 22,15

FIUME via Cere, tel. 8002,050. **True Lies.** Or.: 15; 17,25; 19,50; 22,15.

FILARMONICO via Roma 3, telefono [redacted]. **The Flintstones.** Or.: 16; 18; 20; 22,15.

MARCONI via Mazzini 15. telefono 594.708. **Quattro matrimoni e un funerale** Or.: 16; 18; 20; 22,15.

[redacted] p. Viviani 10. telefono [redacted]. **Inviati molto speciali.** Or.: 15,30; 17,45; 20; 22,15.

PINDEMONTE v. Sabotino 2, telefono 913.591. **Speed.** Or.: 16; 18; 20,05; 22,10.

RIVOLI piazza Bra, telefono [redacted]. **Forrest Gump.** Or.: 15; 17,30; 20; 22,15.

VICENZA

[redacted] Salvi, t. [redacted]. **Quattro matrimoni e un funerale.** Ap. [redacted].

[redacted] c. Fogazzaro, telefono 321.920. [redacted] **Gump.** Ap. 14,30.

[redacted] c. Peschiere Vecchie 36, telefono 323.507. [redacted] Or.: 16; 18; 20; 22,15.

[redacted] Gorgni, t. 543.492. [redacted] **pioggia.** Or.: 1[redacted] 18; 20; 22.

PALLADIO v. Verdi 6, t. [redacted]. **Il mostro.** Or.: 15,30; 17,45; 20; 22,15.

[redacted] st. Filippini 5, telefono 321.909. **The Flintstones.** Ap. 15.

TRIESTE

[redacted] via [redacted] 14, telefono 304.222. **Forrest Gump.** Or.: 14,30; 17,05; 19,40; 22,15.

EXCELSIOR v. Muratti 2, telefono 767.300. **Quattro matrimoni e un funerale.** Or.: 16; 18; 20; 22,15.

AMBASCIATORI v.le XX Settembre 35, t. 66.24.24. **Il mostro.** Or.: 16; 18; [redacted] 22,15.

[redacted] v. [redacted] 37, telef. 635.495. **Luce rossa.** Or.: ap. 16.

NAZIONALE 1 viale XX Settembre 30, tel. 635.163. **The Flintstones.** Or.: 15,30; 17,05; 18,50; 20,30; 22,15.

NAZIONALE 2 v. XX Settembre 30, telefono 635.163. **Inviati molto speciali.** Or.: 15,15; 17; 18,45; 20,30; 22,15.

NAZIONALE 3 via XX Settembre 30, tel. [redacted]. **Il postino.** Or.: 16; 18; 20,05; 22,15.

NAZIONALE 4 via XX Settembre 30, telefono 635.163. **Il corvo.** Or.: 15,20; 17,05; 18,50; 20,30; 22,15.

SALA AZZURRA via Muratti 2, [redacted] 767.300. **Prima della pioggia.** Or.: 17,45; 19,45; 21,45.

PORDENONE

CAPITOL [redacted] 58, tel. 26.668. **Lo specialista.** Or.: 17,30; 19,45; 22.

CENTRO A. [redacted] **(Cordenons)**, telefono 932.725. 3 novembre **L'uomo senza volto.**

ZERO - Sala Grande, p.za Maestri del Lavoro 3, tel. (0434) 520.404. **Il Toro.** Or.: 18; 20; 22.

ZERO - Sala Pas., [redacted] Maestri del Lavoro 3, t. (0434) 520.404. **La Regina Margot.** Or.: 18; 21.

RITZ (Cordenons), piazza della Vittoria, telefono [redacted]. **Forrest Gump.** Or.: 17; 19,30; [redacted]

[redacted] c. C. [redacted] 2, telefono 28.212. **Il mostro.** Orario: 16; 18; [redacted] Lire [redacted]

UDINE

[redacted] via Aquileia, telefono 504.464 - 297.497. **Forrest Gump.** Or.: 17; 19,30; 22.

CAPITOL viale Volontari Libertà, telefono 454.266 - 297.497. **Lo specialista.** Or.: 16; 18; 20; 22.

CENTRALE via Foscolo 8/B, t. 504.240 - 297.497. **Quattro matrimoni e un funerale.** Or.: 17; 19,30; 22.

CRISTALLO p.le Cella, telefono 501.256-297.497. **Inviati molto speciali.** Orario: 16; 18; 20; 22.

FERROV. D'ESSAI v. Cernaia, t. 504.674. **Il toro.** Or.: 16; 18; 20; 22.

ODEON via Gorghi, tel. 501.781 - 297.497. **The Flintstones.** Or.: 16; 18; 20; 22.

[redacted] v. Savorgnana, [redacted] 296.635. **Il mostro.** Or.: ap. 16,30.

TEATRI

VENEZIA E MESTRE

TEATRO TONIOLO (p. Toniolo, Mestre, tel. 041 971.666). Venerdì 4 novembre [redacted] 21, **Aldo Ciccolini** al pianoforte, musiche [redacted] Chopin, Albeniz, Villa-Lobos.

[redacted] 14 dicembre **Donne viennesi** di Franz Lehar.

[redacted]**A MARIA DELLE** [redacted] (via Poerio). Domenica 6 novembre ore 11 **I Concerti** [redacted] **domeni**[redacted]

BOLOGNA. Musica da Tura. 4 novembre **Aria Bigazzi in concerto.**

TEATRO GOLDONI (San [redacted] 4650, tel. [redacted] 520.75.83). Oggi [redacted] 20,30 [redacted] di Dostoevskij, [redacted] R. Sturno e M. De Rossi, regia di G. Mauri

[redacted] **SAN** [redacted]. Mercoledì 21 dicembre, **Concerto di Natale.**

[redacted] **LA** [redacted] 19 novembre Boris [redacted] Mussorgskij.

[redacted] **LA MURATA.** 5 novembre ore 21 [redacted] **Belli in Per**[redacted] **Humanum Est.**

BASILICA [redacted]. Sabato 5 novembre [redacted] 21, [redacted] in concerto, Requiem di Mozart.

PADOVA

[redacted]. Oggi [redacted] 20,30 **Il** Tacchino di George Feydeau con Arnoldo Tieri e Giuliana Lojodice, regia di Giancarlo Sepe.

TEATRO [redacted] 5 novembre [redacted] **Fungolino e la** [redacted] di Massimo Nicoli, compagnia Teatroprove di Bergamo.

[redacted]

[redacted] (tel. 0422 410.130). 8 novembre ore 17 anteprima giovani **Il flauto magico** di Mozart, dir. P. Maag, reg. di S. Astendoll.

VERONA

TEATRO FILARMONICO. Sabato 5 novembre ore 20,30, orchestra dell'**Ente lirico Arena in concerto**, dirige Zoltan Pesko, al pianoforte Jean François Thiollier, [redacted] di Grieg e Brahms.

VICENZA

TEATRO OLIMPICO (tel. [redacted] 545.111).

AUDITORIUM [redacted] Lunedì 7 novembre ore 21 W. Christ alla viola e S. Belfrem al pianoforte, musiche di Brahms, Schumann, Wagner.

TEATRO ASTRA (Contrà Barche 53, t. [redacted] 323.725). Domenica 6 novembre ore 17, **I racconti di** [redacted] **l'oca: Biancaneve e i** [redacted] **nani**, regia Titino Carrara.

TEATRO COMUNALE (Lonigo). Mercoledì 9 novembre [redacted] 20,30 **L'ispettore generale**, di Gogol, con Franco Branciaroli.

BELLUNO

TEATRO COMUNALE (piazza Vittorio Emanuele).

[redacted]

TEATRO [redacted] (tel. 0425 27853). Venerdì 2 dicembre ore 21 Orchestra e coro del Teatro **La Fenice** in concerto, dirige [redacted] Boder, [redacted] di Anton Bruckner.

[redacted]

TEA[redacted] (Sala Tripcovich, tel. 040 367.816). Venerdì 4 novembre ore 21 in Jean Louis [redacted] al pianoforte, orchestra [redacted] teatro Verdi di Trieste, musiche [redacted] Bach.

[redacted] Oggi [redacted] 16,30 **Locanda Grande**, di Carpinteri e Faraguna.

POLITEAMA [redacted] (tel. 040 630.063). Oggi ore 21 **Medea**, di F. Grillparzer, trad. di C. Magris, regia N. Garella, con O. Piccolo.

TEATRO MIELA. Oggi ore 21, [redacted] **cordando Federico**, a un anno dalla scomparsa di Federico Fellini.

AUDITORIUM DEL MUSEO [redacted] **VOLTELLA** (via Armando Diaz 27). Domenica 6 novembre ore 11 Corrado Rollero al pianoforte.

[redacted]

[redacted] **(Monfalcone).** 5 novembre ore 20,30, coro **Vesna** di **Mosca** in concerto.

PORDENONE

CENTRO CULTURALE ALDO MORO (Cordenons) (tel. 0434 932.725). Venerdì 18/11 ore 21 **Buonanotte Bettina**, di Garinei e Giovannini, regia di G. Ferzi, con M. Micheli e M. Martino.

UDINE

PALASPORT. Sabato 5 novembre ore 21 Jean-Louis Steuerman al pianoforte, **Orchestra del teatro Verdi di Trieste**, musiche di Bach.

TEATRO CONTATTO. Oggi ore 20,30 **Commedia del poeta d'oro con bestie**, di G. Scabia, regia di A. Marinuzzi.

LE TV PRIVATE

Telescirocco
12 — **Luci della notte**, varietà
13,30 **Piazza di Spagna**
14 — **TSI**, telegiornale
14,30 **Pomeriggio insieme**
15,15 **La ribelle**, telenovela
19,25 **TSI**, telegiornale
20,30 **Solo contro tutti**, varietà
23 — **Film**

Radio Video
14,30 **Pomeriggio insieme**
17 — **Soqquadro**, varietà
17,30 **Rosa Tv**, rotocalco
19 — **Notiziario regionale**
20,30 **Quattro passi tra le nuvole**, film
22,30 **Italia canta**, rubrica
24 — **Andiamo al cinema**
0,15 **Videoparade**

Telereggio
11,30 **Bob e Bobette**, cartoni animati
13 — **Orabrediel**, attualità
14 — **Videogiornale**
15,10 **Baby show** (1ª parte)
15,40 **Cartoni animati**
16,40 **Baby show** (2ª parte)
17,10 **Pugwall**, telefilm
18,10 **America selvaggia**, documenti.
19,30 **Videogiornale**
20,30 **Film**
22,30 **Videogiornale**

Tele Acras
14,15 **TeleFilm**
17,15 **Vg pomeriggio**
17,30 **Proposta**
18,15 **Per Elisa**, telenovela
19 — **Andiamo al cinema**
19,15 **Paulista**, novela
20,40 **Film**
22,30 **Vg sera**, notiziario
23 — **Switch**, telefilm

Canale 21
5,30 **La città dell'amore**
12 — **Cadice tre**, telefilm
13,25 **animati**
14 — **Vg 21**, notiziario
18,30 **Cartoni animati**
20 — **Domani tris**, rubrica
21 — **Gran bazar show**
22 — **Grande l'800 non è più di moda**
23 — **Vg 21**, notiziario
1 — **Vg 21 flash**
2 — **Telefilm**

TC Catania
9,30 **Commerciale**
13 — , notiziario
13,30 **infedele**, telenovela
14,30 **Oggimotizia**, notiziario
15 — **Le cose buone della vita**, giochi
16 — **Commerciale**
16 — **Diamonds**, telefilm
18 — **Giotto**, notiziario
19,30 **Alf**, situation comedy
20 — **Ken il guerriero**, cartoni animati
20,30 **dal cielo**, film
Action
— **Notte italiana**, gioco spettacolo
24 — **Oggimotte**, notiziario
,30 **Un'astrologa per amica**,
2,45 **Notte italiana** (r)

Odeon
14 — **Informazioni regionali**
16,45 **Speciale spettacolo**
17 — **Soqquadro**, varietà
17,45 **Tv**, rotocalco
19 — **Informazioni regionali**
20 — **Soqquadro**, varietà
20,30 **Quattro passi tra nuvole**, film
22 — **Informazioni regionali**
22,15
24 — **Videoparade**

Teletna
8,30 **La famiglia Mazil**, cartoni
9 — **Proposte commerciali**
13 — **Noleggi**, rotocalco
14 — **Siciliauno**, notiziario
14,30 **Noleggi**,
16,25 **California**,
17 — **Proposte commerciali**
19 — **Sono le diciannove**, rubrica
20,30 **Mi saluti la dirotta**, rubrica
— **Insieme... fino a mezzanotte**
— **Film**, programmi non stop

TV Agrigento
7 — **Notiziario**
8,30 **Soccer Boy**, cartoni
9,30 **Squadra speciale anticrimine**,
10 — **de Lujos**, telenovela
11 — **Soccer Boy**, cartoni
11,25 **Nash**, cartoni
11,55 **Sposa**, rubrica
12,30 **Commerciale**
14,05 **Notiziario**
14,40 **Supermusic Videomo**
15,50 **Commerciale**
17 — **Notiziario**
18,15 **Doraemon**,
18,30 **Blue Nash**, cartoni
18,50 **Tgg speciale**
19,10 **Balla comigo**, telenovela
20,05 **Notiziario**
20,35 **in aperta**, talk show
Notiziario
23 — **Reventa**
23,40 **Peyton Place**, telefilm
0,35 **rio**
1,05 **Zoom Tva Sette**
1,35 **Memories**, spettacolo
3,25 **Peyton Place**, telefilm

lia
7 — **Cartoni animati**
9 — **Proposte commerciali**
12 — **L'orda selvaggia**, film
14 — **Match music**,
14,30 **Siciliauno**, notiziario
15 — **Cartoni animati**
15,50 **Proposte commerciali**
17 — **Dance television**, varietà
18 — , rubrica

VUELLESETTE

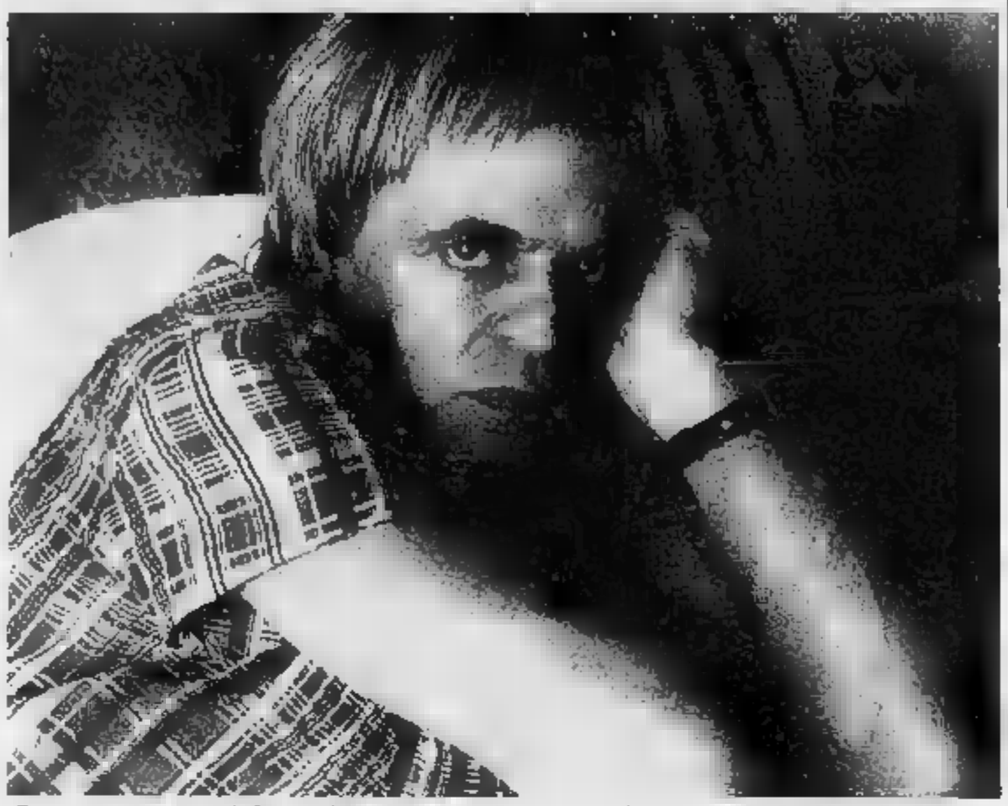

Cosa non si fa, «Per una bara piena di dollari»!

Alle 20,30 va in onda il film «Per bara piena di dollari», del '71, Demofilo Fidani, con Klaus Kinski (foto), storia un reduce che si vendica perché al ritorno dalla guerra Secessio trova la propria famiglie distrutta dai banditi.

19 — **Proposte commerciali**
19,30 **F.B.I.**, telefilm
20,30 **Per una bara piena di dollari**, film
22,30 **Siciliasera**, notiziario
22,50 **music**, rubrica
Siciliamotte, notiziario

Video 3 TCI
7 — **Informazione ieri**
8 — **Cartoni/Commerciale**
13 — **Le due signore di Grandillac**, miniserie
14 — **I notizie**
14,30 **Cartoni animati**
15,45 **I ragazzi del sabato sera**, telefilm
18,15 **Le cose buone della**
19,30 **Oggi sera**, notizie
20 — **Cartoni animati**
20,30 **Court**,
22,30 **Oggi notte**, notiziario
24 — **Informazione ieri**
0,15 **I ragazzi del sabato sera**, telefilm
2,15 **alla gola**, film
3,45 **I ragazzi del sabato sera**, telefilm

Tele+2
7 — **Sportcenter**, sport
8 —
10 — **to coast** (r)
13,30 **Il grande basket**, rubrica
14 — **Coast to coast**
15,30 **Mondo rugby**, rubrica
19,30 **Telesport**, notiziario
19,45 **Sportime**
20,30
22,30 **La grande boxe**,
23 — **ed**, rubrica
23,45 **rugby**
0,30 **Football N.F.L.**

Videomusic
7 — **Cornflakes**
8 — **The Mix**
12 — **Cornflakes**
13 —
14 — **Segnali di fumo**
15 — **Arrivano i nostri**
16,30 **Clip to clip**, rubrica
17,30 **Mack**
18 — **Mito**, monografie
19,30 **Vm-Giornale**
20 — **The Mix**
22 — **Peter Gabriel**, speciali
22,30 **Moka doc**
23,30 **Vm-Giornale**, notiziario
— **Metropolis** (r)

Tele+3
7 — **La tavola dei poveri**, film
17 — **+3 news**
19 — **Concerti di musica classica**

Tele+1
5,30 **di potere**, film
8,25 **gheroni**, film
10 — **Il divorzio**, film

LE TV PRIVATE

11,45 **Un mitico viaggio**, film
13,30 **Un incantevole opera**, film
15,15 **Ma capita tutto a me?**, film
16,50 **+1 News**
16,55 **Rotta verso l'ignoto**, film
18,45 **Sister Act**, film
20,20 **I certi di Telepiù**
20,40 **Gli occhi del delitto**, film
22,50 **L'anno del dragone**, film
1,05 **Il principe delle donne**, film
3,05 **Il profumo della papaya**,
Gli uomini, che mascalzoni!, film

Vuellesette
11 — **Sulle orme degli Asburgo**, doc.
13 — **Professione pericolo**, telefilm
14,15 **Videogiornale**
15,15 **Proposte commerciali**
16,15 **Bella Italia**
18,30 **Dynasty**, serial Tv
19,45 **Videogiornale**
20,30 **Arena**, film
22 — **Sette giorni news**
22,40 **Videogiornale**

Vuellesette
7 — **Cinquestelle news**
13 — **Veronica, il volto dell'amore**
14 — **Cinquestelle news**, rubrica
15 — **Mezzvetrina**, rubrica
16,15 **Starlandia**, giochi
17,15 **Luci nella notte**
18,15 **Mezzvetrina**, rubrica
19 — **Cinquestelle news**, rubrica
19,30 **è Italia uno**, spettacolo
20,30 **di** film
22,30 **Cinquestelle ne**
23 — **Momenti italiani**, rubrica
23,30 **Il filo magico**

Telespazio
6,45 **Block**
Cartoni animati
8,30 **I ragazzi del sabato sera**, telefilm
9 — **Proposta**
13,45 **I ragazzi del sabato sera**, telefilm
14,15 **Telegiornale**
14,30 **Filo diretto**, rotocalco
16,15 **Spazio commerciale**
18,30 **Le cose buone della vita**, varietà
19,30 **Telegiornale**
20 — **Spazio**
20,30 **Su court**,
Filo diretto
Telegiornale
23,50 **Filo diretto** (r)
0,30 **Programmazione non stop**

Canale 21 Palermo
9,30 **Tgi 21**
10,20 **Il bara**, film
12,30 **cartoni**
13 — **Kazinsky**, telefilm
13,30 **La fattoria dei giorni felici**, tf.
14,15 **Tgi 21**, telegiornale
14,40 **Manie**, rubrica di modellismo
16,50 **Tgi 21**, telegiornale
17,10 **Pop corn**, varietà
18 — **Il richiamo degli abissi**, doc.
18,30 **Manie**, rubrica di modellismo
19,40 **Tgi 21**, telegiornale
20 — **Rally**, documentario
20,30 **Cinestriscia**, rubrica
22 — **Tgi 21**, telegiornale
22,30 **Liana Lagaro**, di parapsicologia
Sport 21, rubrica
0,30 **Tgi 21**, telegiornale

Telejonica
8 — **Mago Merlino**, telefilm
8,30 **Film**
13,15 **La famiglia Partridge**, telefilm
13,40 **Tg** - Notiziario
14,05 **La della**
14,10 **Sfumatura**
16,50 **Affari in Tv**
16,50 **Tam**, rubrica
Tg sera,
20,45 **Film**
La voce della

TMC
6 — **Euronews**
7,30 **Buongiorno Montecarlo**
8,30 **Natura amica**, documenti
10 — **la Tv**, attualità
13,30 **TMC sport/Tg**
14,05 **Ombre malesi**, film
15,55 **Tappeto volante**, varietà
17,45 **Casa: cosa?**, attualità
18,45 **Telegiornale**
19,30 **Natura ragazzi**, attualità
19,45 **I cinque samurai**, cartoni
20,10 **The Lion Trophy Show**
20,25 **Telegiornale flash**
20,30 **Fiak**, film
22,30 **Telegiornale**
23 — **Le mille e una notte**, varietà

Antenna Uno
7,30 **Cartone animato**
9,45 **Squadra anticrimine**, telefilm
10,10 **Rosa de Lujos**, telenovela
14,05 **Prima pagina**, notiziario
14,30 **ora**, musicale
18,25 **Prima pagina**, notiziario
20,30 **Calcio: Palermo-Catania**
22,15 **Balla comigo**, telenovela
23,30 **Cartoonzia**
1 — **Programmi stop**

TE
13,15 **Un'astrologa per amica**, rubrica
13,30 **Cuore infedele**,
14,30 **Le cose buone della vita**, varietà
18 — **Diamonds**, telefilm
19,30 **Alf**, situation comedy
20 — **Ken il guerriero**, cartone
20,30 **cielo**, film
Action, rubrica
23,15
0,15 **Un'astrologa per amica**, rubrica
1 — **Notte italiana** (r)

● **Eventuali errori e variazioni nei programmi sono causati dalla non tempestiva comunicazione delle emittenti.**

Per la pubblicità su

LA STAMPA

publikompass

PK

CATANIA, c.so Martiri Libertà 38 - Tel. 095 533.027
MESSINA, via Uberto Bonino 15c - Tel. 090 293.08.55
PALERMO, via Lincoln 19 - Tel. 091 617.33.30.
RAGUSA, via Carducci 139 - Tel. 0932 29.111
SIRACUSA, via Taro 8 - Tel. 0931 24.276

CATANZARO, via M. Greco 102 - Tel. 0961 724.090
REGGIO CALABRIA, via Ten. Panella 13 - Tel. 0965 24.478
COSENZA, via Monte Santo 39 - Tel. 0984 72.527

TEATRI

PALERMO

PICCOLO TEATRO DI PALERMO: inf.: v. P. Calvi, 6. Tel. (091) 334.211.
TEATRO DANTE: informazioni tel. 681.222 - 324.483; 10-13/17-20.
TEATRO MASSIMO: telefono (091) 60.53.111
ASSOCIAZIONE CULTURALE G. RAGOSTA: teatro Taatés. Inf. e pren. tel. 341.433.
RIDOTTO TEATRO BIONDO: tel. 582368.
TEATRO TENDA VITO ZAPPALA: viale Galatea Mondello - Tel. [redacted]

[redacted]

AL CONVENTO: tel. 63.72.428.
AL VANITA': via dei Cantieri 20, Palermo. Pren. e infor. tel. (091) 546.585 - 0330 663.451
AL CAFE' CHANTANT: via Stabile 136, tel. 586.394 - 581.761.
PICCOLO TEATRO: tel. 320.404.
TEATRO BRADAMANTE: via Lombardia 25. Inf. tel. 625.9223. **Saponata** con Giacomo Civiletti, Patrizia Barbera, I Petrolini. «Novità assoluta risata garantita». Giovedì e sabato ore 22, domenica ore 18.
TEATRO MADISON: (tel. 543.740). (Aria condizionata). **Quando c'era lui** con Bi[redacted] Bianco, Miriam Di Paola. Ven. 21,30, sab. 22,30, dom. [redacted]
[redacted] **MADISON:** piazza Don Bosco 13 - tel. 548.740-[redacted]15. Ore 21,30 tutti i giovedì sono: **Pazzi tuoi** di Marcello Mariscalco. Cabaret con Michele Perricone e Ninni Picone.
TEATRO ANTONY: via Don Orione - tel. 544.766. Dal Laboratorio Teatrale di Gigi Proietti, Ernesto Porto in **Parole parlate**. Eccezionale! Sabato 22.15 - Domenica 17.30.
TEATRO CRYSTAL: tel. 671.04.94. **Acqua di gramigna** per rinfrescanti risate con gli scatenati Carista e Calò. Sabato 22.30 - Domenica 18.30.
TONNARA FLORIO: discesa Tonnara 4, Arenella, tel. 637.5811-637.4384. Prod. Avia.

[redacted]

TEATRI

[redacted] **TEATRO:** via F. Ciccaglione 29, tel. 447.503.
TEATRO CLUB: piazza San Placido 12, tel. 312.146.

CABARET

HARPAGO: via V. Emanuele 67. **Il Gatto Blu** «Fecioso». Prenotare tel. 312.918.
DA CHARLOTTE: via Conte Ruggero 48. Ore 21, cena e [redacted] pienza. Pr[redacted] tel. 313.475.

RITROVI

AL TIVOLI: pranzo e cena per tutti i gusti. Ap. dalle ore 13. Chiuso lun. Conv. ticket restaurant. Tel. (095) 497.962.

MESSINA

CONCERTI

ASSOCIAZIONE ENTE TEATRO DI M[redacted] Stagione 199[redacted] di musica lirica, sinfonica e di balletto. OPERA E BALL[redacted]O. 23 (T.no A) 25 (T.no B) 26 (T.no C) ottobre 1994, Jacques Offenbach **Barbablù**. Dirett.: Peter Maag. Regia: Lorenzo Mariani. Costumi: Pasquale Grossi. Maestro del Coro: Piero Monti. Orch. della Toscana. [redacted] l'E.A. Teatro Comunale di Bologna. 4 (T.no A) 6 (T.no B) novembre 1994. Torrejón y Velasco **La purpura de [redacted]** di Pedro Calderón de la Barca. Dirett.: Roberto Festa. Reg.: Raùl Ruiz. Scene e costumi: Cristian Olivares; Organizzazione: Tito Gotti. 22 (T.no A) 24 (T.no B) gennaio [redacted] Giuseppe Verdi. **Un ballo in maschera** Dirett.: Andrea Licata. Produzione [redacted] e [redacted]: E.A.R. Teatro M. Bellini di Catania. 2 (T.no A) 3 (T.no B) 4 (T.no C) febbraio 1995. P. I. Ciaikovskij. **Il lago dei cigni**. Balletto dell'Opéra di Parigi. Produz.: Opéra [redacted] Parigi. Coreografia: Rudolf Nurejev. 14 (T.no A) 15 (T.no B) 16 (T.no C) [redacted] 1995. **Virgilio Sieni Danza.** 15 (T.no A) 17 (T.no B) aprile 1995. **Nederland Dans Theater 3.** 21 (T.no A) 22 (T.no B) 23 (T.no C) aprile 1995. G.F. Händel **Acis and Galathea**. Dirett.: Federico Amendola. Reg.: Walter Pagliaro. Orch. da Camera di Roma. 27 (T.no A) 28 (T.no B) 30 (T.no C) aprile 1995. Gaetano Donizetti **Il campanello dello speziale - Rita.** Dirett.: Federico Amendola. Orch. del Teatro di Messina. Nuova produz. dell'Ente Teatro di Messina. 5 (T.no A) 6 (T.no B) [redacted] 1995. **Tre opere da Camera** (novità assolute) di Marco Betta, Giovanni Sollima, Alessandro Nidi. Coproduz.: Ente Teatro [redacted] Messina [redacted] Teatro Valli di Reggio Emilia. [redacted] (T.no A) [redacted] (T.no B) 21 (T.no C) maggio 1995 Ruggero Leoncavallo **La reginetta delle rose** Dirett.: Gianandrea Gavazzeni. Reg.: Filippo Crivelli. Orch. Filarmonica Veneta. Coro del Teatro Valli di Reggio [redacted] Maestro [redacted] Coro: Giovanni Di Stefano. 30 maggio (T.no A) 1º giugno (T.no B) 3 (T.no C) 5 (Fuori Abb.to). Georges Bizet **Carmen** Dirett.: L. A. García Navarro. Reg.: Federico Tiezzi. Orch. Filarmonica Veneta. Coro del Teatro Valli di Reggio Emilia. Maestro del Coro: Giovanni Di Stefano.

Concerti Ente Teatro di Messina - E.A.O.S.S. 6/11/1994 Orch. della Toscana **Concerto di Musiche napoletane del XV e XVI secolo.** Dirett.: Marco Zombeli. 25/11/1994 **Orchestra sinfonica Siciliana** Giovanni Sollima (violoncello). [redacted] Ferro. 27/11/1994 Orch. Giovanile Italiana Franz Liszt **Faust Symphonie.** Dirett.: Giuseppe Sinopoli. 29-30/[redacted] **Royal [redacted]monic Orchestra.** Dirett.: **Yuri Temirkanov.** 1/2/1995 **Gruppo [redacted] dell'Eccos.** Dirett.: Joerg Schellenberger. 14/3/1995 **Orchestra Sinfonica Siciliana.** Hak-nam (mezzosoprano), Chun Park (tenore). Dirett.: [redacted] chado. 11/4/1995 **Philharmonia [redacted]** Dirett.: Myung [redacted] Chung. 12/4/1995 [redacted] **liana.** [redacted] Ferro. [redacted] **Orchestra sinfonica Siciliana.** Grigorj Zhislin (violinista) dirett.: En Shao.
ASSOCIAZIONI MUSICALI [redacted] per informazioni tel. 342.020.
GIARDINI-NAXOS: concerti nell'area archeologica. Per inf. tel. (0942) 52.116.
FILARMONICA L[redacted] per informazioni tel. (090) 710.929.

PRIME VISIONI IN SICILIA

AGRIGENTO

Mezzano — v. C. Colombo 36, Tel. 837.802, Or.: 17,30/22,30
Il mostro — *di R. Benigni, con R. Benigni, N. Braschi, J. C. Brialy (It./Fra. '94)* — Un mite signore, sempre all'opposizione nelle riunioni di condominio, viene scambiato per un mostro [redacted] di donne. N. V. 2h 02' **Comico**

CALTANISSETTA

Bauffremont — salita Matteotti [redacted], Tel. 21.804, Cinema-Teatro
Il mostro — *di R. Benigni, con R. Benigni, N. Braschi, J. C. Brialy (It./Fra. '94)* — Un mite signore, sempre all'opposizione nelle riunioni di condominio, viene scambiato per un mostro massacratore di donne. N. V. 2h 02' **Comico**

[redacted] — v. Gioberti 3, Tel. 25.905
Forrest Gump — *di R. Zemeckis, con T. Hanks, R. Wright, G. Sinise (Usa '94)* — Un americano dall'intelligenza limitata, quasi da sfiorare l'imbecillità, attraversa trent'anni [redacted] storia a stelle e strisce, diventa ricco e quasi felice. N. V. 2h 22' **Commedia**

Supercinema — v. Dante Alighieri 4, Tel. 26.055
Il mostro — *[redacted] R. Benigni, con R. Benigni, N. Braschi, J. C. Brialy (It./Fra. '94)* — Un mite signore, sempre all'opposizione nelle riunioni [redacted] condominio, viene scambiato per un mostro massacratore di donne. N. V. 2h 02' **Comico**

CATANIA

[redacted]ri — v. Duca degli Abruzzi 8, Tel. 373.760 Cineclub, Or.: 17,30/22,30, Ing. 8000; rid. 6000
Speed — *di J. De Bont, con K. Reeves, D. Hopper, S. Bullock (Usa '94)* — Un bus carico [redacted] passeggeri è programmato a esplodere se rallenta la velocità. Comincia la caccia al terrorista che controlla la trappola. N. V. 1h 56' **Azione**

Tiffany — v. F. Agnini (trav. v. Umberto), Tel. 325.227, Or.: 17/22,30
Inviati [redacted] speciali — *di C. Shyer, con J. Roberts, N. Nolte, (Usa '94)* — Due giornalisti rivali si contendono lo stesso scoop, una storia a base di corruzioni e omicidi. Ma non hanno messo in conto la passione che li unisce. . N. V. 1h 58' **Commedia**

Ariston — v. Balduino 17, [redacted]. 441.717, Or.: 18/20,15/22,30, Cinerassegna
[redacted] specialista — *di L. Llosa, con S. Stallone, S. Stone, J. Woods (Usa '94)* — Uno specialista in esplosivi [redacted] un'affascinante bionda a mettere in atto la [redacted] uno spietato boss della malavita. N. V. 1h 55' **Thriller**

Capitol — v. Vicenza [redacted], Tel. 506.471, Or.: 16,30/22,30
Forrest Gump — *di R. Zemeckis, con T. Hanks, R. Wright, G. Sinise (Usa '94)* — Un americano dall'intelligenza limitata, quasi da sfiorare l'imbecillità, attraversa trent'anni di storia a stelle e strisce, diventa ricco e quasi felice. N. V. 2h 22' [redacted]

Corsaro — v. S. Nicolò al Borgo 49, Tel. 502.880, Or.: 18/22,30
True Lies — *di J. Cameron, con A. Schwarzenegger, J. Lee Curtis, T. Arnold (Usa '94)* — Un venditore di computer, considerato [redacted] della [redacted]lie, è in realtà un temerario superagente segreto. N. V. 2h 20' **Comm. Avvent.**

Excelsior — v. Giuseppe De Felice 19, [redacted]. 316.699, Or.: 16,30/22,30, Ing. 8000; rid. 6000
Il mostro — *di [redacted] Benigni, con R. Benigni, N. Braschi, J. C. Brialy (It./Fra. '94)* — Un mite signore, [redacted] all'opposizione nelle riunioni di condominio, viene scambiato per un mostro massacratore di donne. N. V. 2h 02' [redacted]

[redacted] — v.le Ruggero di Lauria 83/a, Tel. 492.949, Or.: 16/22,30
Il mostro — *di R. Benigni, con R. Benigni, N. Braschi, J. C. Brialy (It./Fra. '94)* — Un mite signore, sempre all'opposizione nelle riunioni di condominio, viene scambiato per un mostro massacratore di donne. N. V. 2h 02' **Comico**

Lo Pò — v. Etnea 256, Tel. 326.210, Or.: 16/22,30, Ing. 8000; rid. 6000
Il postino — *di M. Radford e M. Troisi, con M. Troisi, P. Noiret, M. G. Cucinotta (It. '[redacted])* — L'amicizia tra il poeta [redacted], in esilio su un'isola del Sud Italia, e un giovane portalettere locale. Dal romanzo di Skármeta. N. V. 2h [redacted]

Metropolitan
TEATRO

[redacted]ed[redacted] — v. Filippo Corridoni [redacted], Tel. 326.324
Quattro matrimoni e un funerale — *di M. Newell, con H. Grant, A. MacDowell, K. S. Thomas (GB. '94)* — La storia di un amore, di un gruppo di amici, di confusioni del cuore e [redacted], che si dipana attraverso quattro matrimoni e un [redacted]. N. V. 1h 55' **Commedia**

Ritz — v. Ibla 5, Or.: 17,30/21
[redacted] Flintst[redacted]es — *di B. Levant, con J. Goodman, R. Moranis, E. Perkins (Usa '94)* — Ricchezze in vista per gli Antenati: una promozione di lavoro trasforma la vita di Fred e Wilma, ma porta anche una valanga di guai. N. V. 1h 31' **Commedia**

Sciara — p. Risorgimento 15, Tel. 417.084, Or.: 17,30/22,40
Il corvo — *di A. Proyas, con B. Lee, E. Hudson, M. Wincott (Usa '94)* — Un musicista rock assassinato con la sua ragazza nella notte di Halloween [redacted] una banda di teppisti risorge dalla tomba per vendicarsi. N. V. 1h 40' **Horror**

ENNA

Super. [redacted] — p. Ghisleri 2, Tel. 500.903, Or.: 17-20-22
Il [redacted] — *di [redacted] Benigni, con [redacted] Benigni, N. Braschi, J. C. Brialy (It./Fra. '94)* — Un mite signore, sempre all'opposizione nelle riunioni di condominio, viene scambiato per un mo[redacted] massacratore di donne. N. V [redacted] **Comico**

MESSINA

Aurora — v. XXVII Luglio 70, Tel. 718.685, Or.: [redacted]
Lo specialista — *di L. Llosa, con S. Stallone, S. Stone, J. Woods (Usa '94)* — Uno specialista in esplosivi aiuta un'affascinante bionda a mettere in atto la propria vendetta contro uno spietato boss della malavita. N. V. 1h 55' [redacted]

Lux — l.go Seggiola, is. 156, Tel. 716.286, Or.: 16/22,30
Il mostro — *di R. Benigni, con R. Benigni, N. Braschi, J. C. Brialy (It./Fra. '94)* — Un mite signore, [redacted] all'opposizione [redacted] riunioni di [redacted], viene scambiato per un mostro massacratore di donne. N. V. 2h 02' **Comico**

Olimpia — v. degli Amici, is. 242, Tel. 710.039, [redacted]: [redacted]
The Flintstones — *di B. Levant, con J. Goodman, R. Moranis, E. Perkins (Usa '94)* — Ricchezze in vista per gli Antenati: una promoz[redacted] di lavoro trasforma la vita di Fred e Wilma, ma porta anche una valanga di guai. N. V. 1h 31' **Commedia**

Orione — v. S. Martino 338, Tel. 292.57.98, Or.: 15,30/22,40
Quattro matrimoni e [redacted] funerale — *di M. Newell, con H. Grant, A. MacDowell, K. S. Thomas (Ingh. '94)* — Scandito [redacted] susseguirsi di cerimonie, la storia d'amore tra un giovane inglese impacciato e un'americana molto sicura d[redacted] N. V. [redacted]' **Commedia**

Savio — v. Peculio Frumentario, [redacted]. 717.348
Thumbelina — *di D. [redacted]th, dalle fiabe di H. C. Andersen (Usa '94)* — Le avventure - b[redacted] pericolose ma anche romantiche - di una ragazzina «non più grande di [redacted] pollice» alla ricerca [redacted] suo principe azzurro. N. V. 1h 27' [redacted] **animati**

[redacted]

Abc — v. Emerico Amari 166, Tel. 329.248, Or.: 18/21,30
The Flintstones — *di B. Levant, [redacted] J. Goodman, [redacted] Moranis, E. Perkins (Usa '94)* — Ricchezze in vista per gli Antenati: una promozione di lavoro trasforma la vita di Fred e Wilma, ma porta anche una valanga di guai. N. V. 1h 31' **Commedia**

Ariston — v. Pirandello 5, Tel. 625.8547, Or.: 16,30/22,30
Il mostro — *di R. Benigni, con R. Benigni, N. Braschi, J. C. Brialy (It./Fra. '94)* — Un mite signore, sempre all'opposizione nelle riunioni di condominio, [redacted] scambiato [redacted] un mostro massacratore di donne. N. V. 2h 02' **Comico**

Arlecchino — v. Imperatore Federico [redacted], Tel. 362.151. Or.: 17,30/20/22,30, Ing. 10.000
Il postino — *di M. Radford e M. Troisi, con M. Troisi, P. Noiret, [redacted] Cucinotta (It. '94)* — L'amicizia tra il poeta Neruda, in esilio su un'isola del Sud Italia, e un giovane portalettere locale. Dal romanzo di Skármeta. N. V. 2h **Commedia**

Aurora — V. Tommaso Natale 177, Tel. 533.192, Or.: 20,30/22,30, Cineclub
Priscilla, [redacted] regina del deserto — *di [redacted], con T. Stamp, H. Weaving, G. Pearce (Austral. '94)* — Un transessuale attraversa l'Australia con due amici travestiti per portare il [redacted] musical in tournée. Nel viaggio [redacted]che l'amore. N. V 1h 43' **Commedia**

[redacted] — L.go degli Abeti 6, Tel. 625.1660, Or.: 17,30/20/22,30, Ing. 10,000
[redacted] matrimoni e un funerale — *[redacted] M. Newell, con H. Grant, A. MacDowell, K. S. Thomas (Ingh. '94)* — Scandito da un susseguirsi di cerimonie, la storia d'amore tra un giovane inglese impacciato e un'americana molto sicura di sé. N. V. 1h 56' [redacted]

Gaudium — v. Damiano Almeyda [redacted], Tel. 341.535, Or.: 15,30/17,50/20,10/22,30
Speed — *di J. De Bont, con K. Reeves, [redacted] Hopper, S. Bullock (Usa '94)* — Un bus carico di passeggeri è programmato a esplodere se rallenta la velocità. Comincia la caccia al terrorista che controlla la trappola. N. V. 1h 56' **Azione**

[redacted]ea Li[redacted] — v. Amm. Rizzo 13, Tel. 545.551, Or.: 17,30/20/22,30, Ingr. 10.000
Quattro matrimoni e un funerale — *di M. Newell, con H. Grant, A. MacDowell, K. S. Thomas (Ingh. '94)* — Scandito da [redacted] susseguirsi [redacted] cerimonie, la storia d'amore tra un giovane inglese impacciato e un'americana molto sicura di sé. N. V. 1h 56' **Commedia**

Tiffany — v.le Piemonte 38, Tel. 525.8974, Or.: 17/20/22,30, Ingr. 10.000
Il mostro — *di [redacted] Benigni, con R. Benigni, N. Braschi, J. C. Brialy (It./Fra. '94)* — Un mite signore, [redacted] all'opposizione [redacted] di condominio, viene scambiato [redacted] un mostro massacratore [redacted] donne. [redacted] V. 2h 02' **Comico**

Rouge et Noir — p. Verdi 82, Tel. 587.268, Or.: 17/20/22,30
Thumbelina (Pollicina) — *di D. Bluth, dalle fiabe di H. C. Andersen (Usa '94)* — Le avventure - buffe, pericolose ma anche romantiche - di una ragazzina «non più grande di un pollice» alla ricerca del suo principe azzurro. N. V. 1h 27' **Cartoni animati**

King — Or.: 17,30/20/22,30
Forrest Gump — *[redacted]. Zemeckis, [redacted] T. Hanks, R. Wright, G. Sinise (Usa '94)* — Un americano dall'intelligenza limitata, quasi da sfiorare l'imbecillità, attraversa trent'anni di storia a stelle e strisce, diventa ricco e quasi felice. N. V. 2h 22' **Commedia**

[redacted] — via E. Amari 160, Tel. [redacted]. Or.: 17,30/20/22,30, Ingr. 10.000
La bella vita — *di P. Virzì, con C. Bigagli, S. Ferilli, M. Ghini (Ita '94)* — Un operaio in un'acciaieria [redacted] crisi rischia di perdere insieme al lavoro anche la moglie, innamorata dell'entertainer di una tv locale. N. V. 1h 35' **Commedia**

Metropolitan
The F[redacted] — *[redacted] Levant, con J. Goodman, R. Moranis, E. Perkins (Usa '94)* — Ricchezze in vista per gli Antenati: una promozione di lavoro t[redacted] la vita di Fred e Wilma, ma porta anche una valanga di guai. N. V. 1h 31' **Commedia**

Jolly — Or. 17,30/20/22,30, Ingr. 10.000
Inviati molto speciali — *di C. Shyer, con J. Roberts, N. Nolte, [redacted] '94)* — Due giornalisti rivali si contendono lo stesso scoop, [redacted] storia a base [redacted] corruzioni e omicidi. Ma non hanno messo in conto la passione che li unisce .. N. V. 1h 58' **Commedia**

[redacted] — Or.: 17,30/20 22,30, Ingr. 10.000
Lo specialista — *di L. Llosa, con S. Stallone, S. Stone, J. Woods ([redacted] '94)* — Uno specialista in esplosivi aiuta un'affascinante bionda a mettere [redacted] atto la propria vendetta contro uno spietato boss della malavita. N. V: 1h [redacted]

Rivoli — Or.: 17,30/20/22,30, Ingr. 10.000
True Lies — *di J. Cameron, con A. Schwarzenegger, J. Lee Curtis, T. Arnold ([redacted] '94)* — Un venditore [redacted] computer, considerato noioso e pantofolaio dalla moglie, è in realtà un temerario superagente segreto. N. V. 2h 20' **Comm. Avvent.**

RAGUSA

La Licata — v.le Tenente Lena 10, Tel. 621.052, Or.: 17,30/23
Il branco — *di M. Risi, con R. Memphis, G. Usardi, G. [redacted] (Ita. '94)* — Un gruppo di ragazzi per ingannare la noia di provincia sequestra e stupra due turiste tedesche. Dal romanzo di Andrea Carraro V. M. 14 1h 40' **Drammatico**

Duemila — Ingr. 10.000
[redacted] mostro — *di R. Benigni, con R. Benigni, N. Braschi, J. C. Brialy (It./Fra. '94)* — Un mite signore, sempre all'opposizione [redacted] di condominio, viene scambiato per un mostro massacratore di donne. N. V. 2h 02' **Comico**

SIRACUSA

[redacted] — v. Eschilo 12, [redacted]. 61.149
Quattro matrimoni e un funerale — *di M. Newell, con H. Grant, A. MacDowell, K. S. Thomas (Ingh. '94)* — Scandito da un susseguirsi di cerimonie, la [redacted] d'amore tra [redacted] giovane inglese impacciato e un'americana molto sicura di sé. N. V. 1h 56' **Commedia**

Mignon
Thumbelina (Pollicina) — *di D. Bluth, dalle fiabe di H. C. Andersen (Usa '94)* — Le av[redacted] - [redacted], pericolose ma anche romantiche - di una ragazzina «non più grande di [redacted] pollice» alla ricerca [redacted] suo principe azzurro. N. [redacted] 1h 27' **Cartoni animati**

Vasquez
Il mostro — *di R. Benigni, con R. Benigni, N. Braschi, J. C. Brialy (It./Fra. '94)* — Un mite signore, sempre all'opposizione nelle riunioni di condominio, viene scambiato per un mostro massacratore di donne. N. V. 2h 02' **Comico**

Verga
Il corvo — *di A. Proyas, con B. Lee, E. Hudson, M. Wincott (Usa '94)* — Un musicista rock assassinato con la sua ragazza nella notte di Halloween da una banda di teppisti risorge dalla tomba per vendicarsi. N. V 1h 40' **Horror**

[redacted]

[redacted] — v. Marconi 12, Tel. 539.760
Thumbelina - Pollicina — *di D. Bluth, dalle fiabe di H. C. Andersen (Usa '94)* — Le avventure - buffe, pericolose ma anche romantiche - di una ragazzina «non più grande di un pollice» alla ricerca del suo principe azzurro. N. V. 1h 27' **Cart[redacted]mati**

Ariston
Il mostro — *di R. Benigni, con R. Benigni, N. Braschi, J. C. Brialy (It./Fra. '94)* — Un mite signore, sempre all'opposizione nelle riunioni di condominio, viene scambiato per un mostro massacratore di donne. N. V 2h 02' **Comico**

PRIME VISIONI IN CALABRIA

CATANZARO

Comunale — c. [redacted], Tel. 741.241
The [redacted] — *di B. Levant, con J. Goodman, R. Moranis, E. Perkins (Usa '94)* — Ricchezze in vista per gli Antenati: una promozione di lavoro trasforma la vita di Fred e Wilma, ma porta anche una valanga di guai. N. V. 1h 31' **Commedia**

Supercinema — v. XX Settembre 18, Tel. 725.964
Il mostro — *di R. Benigni, con R. Benigni, N. Braschi, J. C. Brialy (It./Fra. '94)* — Un mite signore, sempre all'opposizione nelle riunioni di condominio, viene scambiato per un mostro massacratore di donne. N. V. 2h 02' **Comico**

[redacted] — p. Le Pera, Tel. 724,875
Lo specialista — *[redacted]. Llosa, con S. Stallone, S. Stone, J. Woods (Usa '94)* — Uno specialista in esplosivi aiuta un'affascinante bionda a mettere in atto la propria vendetta contro uno spietato boss della malavita. N. V. 1h 55' **Thriller**

COSENZA

Citrigno 1 — v. Adige, Tel. 250.088, Or.: 16/18/20/22
Il postino — *di M. Radford e M. Troisi, con M. Troisi, P. Noiret, M. [redacted] Cucinotta (Ita. '94)* — L'amicizia tra il poeta Neruda, in esilio su un'isola del Sud Italia, e un giovane portalettere [redacted]. Dal romanzo di Skármeta. N. V. 2h **Commedia**

Citrigno 2 — v. Adige, Tel. 250.088, Or.: 16/18/20/22
Amici per gioco [redacted] per sesso — *di A. Fleming, con L. F. Boyle, S. Baldwin, J. Charles (Usa '93)* — Uno studente ancora vergine intreccia un triangolo con una ragazza e un amico per risolvere il problema, e si trova davanti a una sorpresa V. M. 14 1h 34' [redacted]

[redacted] 1 — SS 19 bis (Rende), Tel. 33.912, Or.: 18/20/22,30
Speed — *di J. De Bont, con K. Reeves, [redacted] Hopper, S. Bullock (Usa '94)* — Un bus carico di passeggeri è programmato a esplodere se rallenta la velocità. Comincia la caccia al terrorista che controlla la trappola. N. V. 1h 56' **Azione**

[redacted] 2 — SS 19 bis (Rende), Tel. 33.912, Or.: 18/20/22,30
The [redacted]tstones — *di B. Levant, con J. Goodman, R. Moranis, E. Perkins (Usa '94)* — Ricchezze in vista per gli Antenati: una promozione di lavoro trasforma la vita di Fred e Wilma, ma porta anche una valanga di guai. N. V. 1h 31' **Commedia**

Garden 3 — SS 19 bis (Rende), Tel. 33.912, Or.: 18/20/22,30
Quattro matrimoni e un funerale — *di M. Newell, con H. Grant, A. MacDowell, K. S. Thomas (Ingh. '94)* — Scandito da un susseguirsi di cerimonie, la storia d'amore tra un giovane inglese impacciato e un'americana molto sicura di sé. N. V. 1h 56' **Commedia**

[redacted] — v.le Isonzo 16, Tel. 27.606

CROTONE

Apollo — v. Regina Margherita, Tel. 28.850
Il Corvo — *di A. Proyas, con B. Lee, E. Hudson, M. Wincott (Usa '94)* — Un musicista rock assassinato con la sua ragazza nella notte di Halloween da una banda di teppisti risorge dalla tomba per vendicarsi. N. V. 1h 40' **Horror**

[redacted]
CHIUSURA STAGIONALE

REGGIO CALABRIA

Margherita — c. Garibaldi 59, Tel. 20.042
Il corvo — *di A. Proyas, con B. Lee, E. Hudson, [redacted] Wincott (Usa '94)* — Un musicista rock [redacted] la sua ragazza nella notte di Halloween da una banda di teppisti risorge [redacted] tomba per vendicarsi. N. V. 1h 40' **Horror**

Comunale — c. Mazzini, [redacted], 23.952
CHIUSURA STAGIONALE

[redacted]deon — v. Vittorio Veneto, [redacted]. 898.163
CHIUSURA ESTIVA

[redacted] — v. S. Caterina [redacted], Or., [redacted], Ingr. 8000; rid. 6000
Il mostro — *di R. Benigni, con R. Benigni, N. Braschi, J. C. Brialy (It./Fra. '94)* — Un mite signore, sempre all'opposizione nelle riunioni di condominio, viene scambiato per un mostro massacratore di donne. N. V. 2h 02' **Comico**

[redacted] — c. Garibaldi 358, Or.: 16/18/20/22, Ingr. 8000
[redacted]ilm per [redacted]

[redacted]
Speed — *di J. De Bont, con K. Reeves, D. Hopper, S. Bullock (Usa '94)* — Un bus carico di passeggeri è programmato a esplodere se rallenta la velocità. Comincia la caccia al terrorista che controlla la trappola. N. V. 1h 56' **Azione**

VIBO VALENTIA

[redacted]
Ace Ventura — *di T. Shadyac, con J. Carey, S. Young, C. Cox (Usa '94)* — Un dete[redacted] specializzato nel ritrovare animali cerca di scoprire perché il delfino-mascotte di una squadra di football è stato rapito. N. V. 1h 26' **Commedia**

Valentini — v. [redacted], [redacted]. 41.183
Schindler's List — *di S. Spielberg, con L. Neeson, B. Kingsley, R. Fiennes (Usa '93)* — La vera storia di un industriale tedesco che riuscì a salvare dalle camere a gas oltre 1100 prigionieri ebrei. Dal libro di Keneally. N. V. 3h 15' **Drammatico**

CHIEDETELO A [redacted] STAMPA

– **COSA SI DICE DI QUEL FILM:** le recensioni di Lietta Tornabuoni sui film in prima visione — **TELEFONA AL 144 00 0010** (lire 952 al minuto + iva)

– **COME FARE I DOCUMENTI** senza perdere tempo: patente, passaporto, pubblicazioni di matrimonio — **TELEFONA AL 144 00 0021** (lire 952 al minuto + iva)

– **COME CUCINARE SANO:** le ricette di Romana Bosco commentate dal dietologo Giorgio Calabrese — **TELEFONA AL 144 00 0000** (lire 952 al minuto + iva)

ARENE

CATANIA

Adua — v. S. Nicolò al Borgo, Or.: 20,30/22,30 — CHIUSO
Argentina — v. Verlasco,10, Tel. [redacted], Or.: 20.45/22,45 — CHIUSO
Corsaro — v. S. Nicolò al Borgo, Or.: 20,30/22,30 — CHIUSO

PALERMO

Aurora — v. T. Natale 117, Tel. 533.192, Or.: 21/23,15, Cineclub — [redacted]
Odeon — Mondello, Or.: 21/23 — CHIUSO
Favorita — v.le Resurrezione 10, Tel. 671.02.60. Or.: 21,30 23,15; fest. 15/22,30 — CHIUSO
La Sirenetta — Valdesi - Mondello, Ore 21,15 — CHIUSO

AGRIGENTO

Sciascia — v. Lungomare 22, S. Leone, Tel. 0922/412.181 — RIPOSO

PRIME VISIONI

CAGLIARI

[illegible] 2
Via Deledda 46
[illegible]: 18,30/16,30/20,30/22,30
L. 10.000/7000

[illegible]nia della [illegible]gni
di M. Manchevski, con R. Sarbedzija, K. Cartlidge, [illegible]. Colin (Ingh./Macedonia '94) — La tragedia dei conflitti etnici raccontata attraverso la vita di un monaco cristiano, una ragazza albanese e un fotoreporter. N. V. 2h **Drammatico**

Capitol
Via Roma 157, Tel. [illegible]
Or.: 16/17,35/19,10 20,45/22,30
L. 10.000/7000

The Flintstones
di B. Levant, con J. Goodman, R. Moranis, E. Perkins (Usa '94) — Ricchezze in vista per gli Antenati: una promozione di lavoro trasforma la vita di Fred e Wilma, ma porta anche una valanga di guai. N. V. 1h 31' **Commedia**

Nuovo Odeon
Via V. E. Orlando
Tel. 667.786
Or.: 17/20/22,30
L. 10.000/7000

Forrest Gump
[illegible] Zemeckis, con T. Hanks, R. Wright, G. Sinise (Usa [illegible] — Un americano dall'intelligenza limitata, quasi da sfiorare l'imbecillità, attraversa trent'anni di storia a stella e striscia, diventa ricco e quasi felice. N. V. [illegible]

Nuovo Olympia
Via Roma, 81
Tel. 669.058
Or.: 16/18,10/20,20/22,30
L. 10.000/7000

Il m[illegible]
di R. Benigni, con R. Benigni, [illegible], Braschi, J. C. Brialy (It./Fra. '94) — Un [illegible] signore, sempre all'opposizione nelle riunioni [illegible] condominio, viene scambiato [illegible] un [illegible] stro massacratore di donne. N. V. 2h [illegible]'

Alfieri
Via Della Pineta
Tel. 301.378
Ore 16,30/18,30/20,30/22,30
L. 15.000/12.000

Il corvo
di A. Proyas, con B. Lee, E. Hudson, M. Wincott (Usa '94) — Un musicista rock assassinato con la sua ragazza nella notte di [illegible] da una banda di teppisti risorge dalla tomba per vendicarsi. N. V. 1h 40' **Horror**

ORISTANO

Ariston
Via Diaz 1a
Tel. 212.020
Or.: 16/18/20/22
Lire 6000

Il mostro
di [illegible]. Benigni, con R. Benigni, N. Braschi, J. C. Brialy (It./Fra. '94) — Un mite signore, [illegible] all'opposizione nelle riunioni di condominio, viene scambiato per un mostro massacratore di donne. N. V. 2h 02' **Comico**

NUORO

Le Grazie
Via Manzoni 2
Tel. 36.078
Or.: 18/20/22

Il mostro
[illegible]. Benigni, con R. Benigni, [illegible]. Braschi, J. C. Brialy (It./Fra. '94)* — Un mite signore, sempre all'opposizione nelle riunioni di condominio, viene scambiato per un mostro [illegible] di [illegible]. N. V. 2h 02' [illegible]

SASSARI

Ariston
Viale Trento 5
Tel. 291.273
Or.: 16/18,10/20,20/22,30
L. 5000/5000

[illegible] mostro
[illegible]. Benigni, [illegible]. Benigni, N. Braschi, J. C. Brialy (It./Fra. [illegible]* — Un mite signore, sempre all'opposizione nelle riunioni [illegible] condominio, viene scambiato per un mostro massacratore di donne. N. V. 2h 02' **Comico**

Quattro Colonne
Or.: 16,30/18,30/20,30/22,30

Il corvo
di A. Proyas, con B. Lee, E. [illegible], M. Wincott (Usa '94) — Un musicista rock assassinato con la sua ragazza nella notte di Halloween [illegible] una banda di teppisti risorge dalla tomba per vendicarsi. N. V. 1h 40' **Horror**

[illegible]
[illegible] 16,30/18,30 20,30/22,30

The [illegible]
di B. Levant, con J. Goodman, R. Moranis, [illegible]. Perkins (Usa '94) — Ricchezze in vista per gli Antenati: una promozione di lavoro trasforma la vita di Fred e Wilma, ma porta anche una valanga di guai. [illegible]. V. 1h 31' **Commedia**

TEATRI

CAGLIARI

Cr. S. Domenico
p. S. Domenico
Ore 21
L. 10.000/5000/3000
[illegible]

S. Eulalia
vico Collegio 2
Tel. 659.392
Or.: 20,30/22,30
[illegible] RIPOSO

Palazzo d'inverno
via P. Amedeo 31
Tel. 651.006
Ore 21 - L. 10.000/8000
OGGI RIPOSO

T. [illegible]
via Portoscalas, 45
Tel. 663.259
Ore 18. L. 12.000/10.000
[illegible] RIPOSO

[illegible] Civico
Ore 21.
Turno B L. 30.000/28.000 22.000/20.000/12.000
OGGI RIPOSO

[illegible]
[illegible]
L. 10.000
[illegible] RIPOSO

SASSARI

Teatro VERDI
Ore 19
[illegible] RIPOSO

ORISTANO

[illegible] Garau
Via Parpaglia
Ore 21
Ore 15.000/12.000
OGGI RIPOSO

CINQUESTELLE SARDEGNA

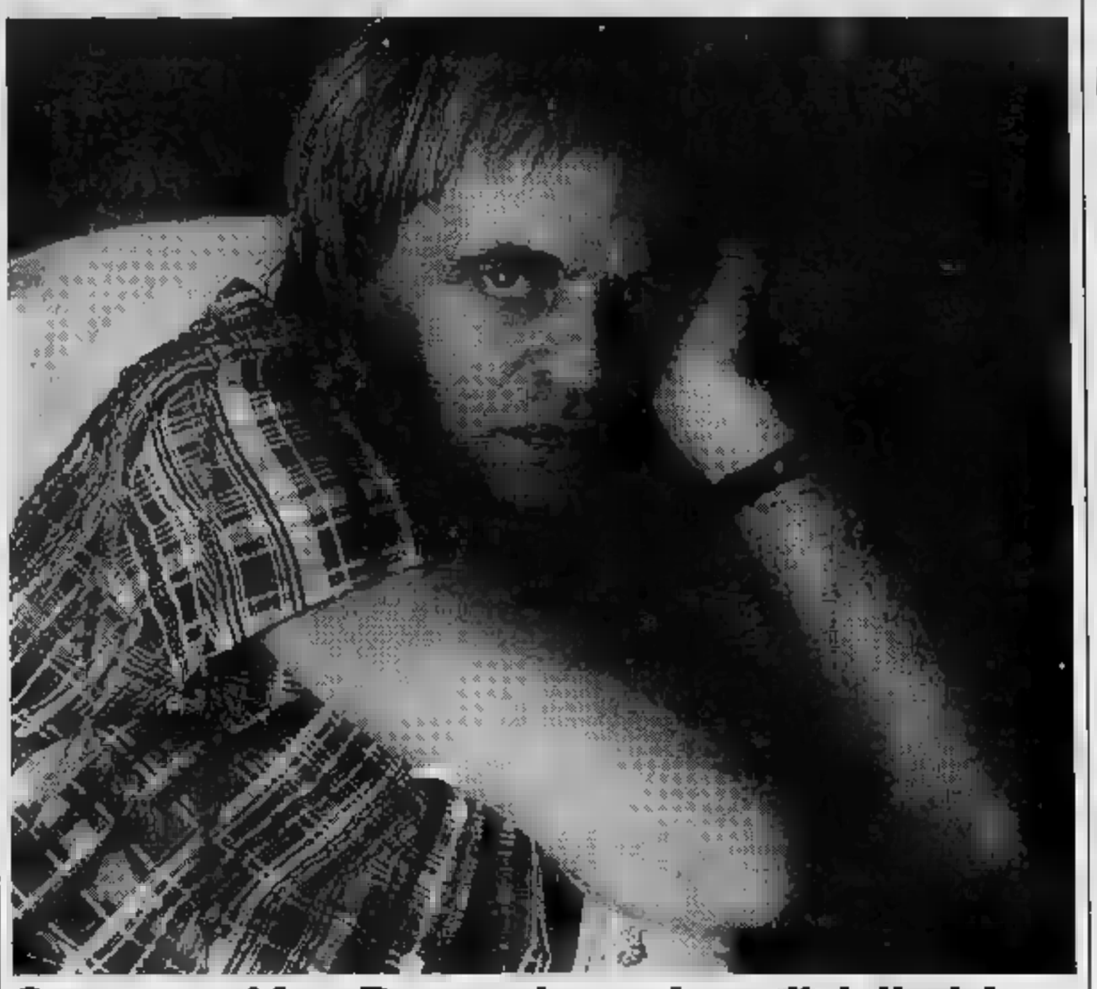

Cosa non si fa, «Per una bara piena di dollari»!

Alle 20,30 va [illegible] onda il film «Per una bara piena di dollari», del '71, [illegible] Demofilo Fidani, con Klaus Kinski (foto), storia di un reduce che si vendica perché [illegible] ritorno [illegible] guerra [illegible] Secessione [illegible] la propria famiglia distrutta dai banditi.

IL [illegible]

Ap[illegible] Puccini

Sarà una stagione lirica al femminile quella dell'Ente concerti «Marialisa De Carolis» di Sassari, che propone «Madama Butterfly», «La sonnambula» e [illegible] Cenerentola», [illegible] Renata Scotto regista per Bellini ed Elisabetta Maschio sul podio per Rossini. [illegible] cartellone conferma la strategia varata un anno fa: concentrare le risorse (limitate) [illegible] un [illegible] ridotto di opere, con più repliche e nuovi allestimenti; valorizzare i giovani artisti; richiamare il pubblico con una politica [illegible] prezzi intelligenti. I tre titoli offriranno un totale di 13 recite, che coinvolgeranno come di consueto l'orchestra sinfonica della coope- [illegible] e/o Musica e [illegible] corale «Canepa». Fra gli interpreti molti nomi lanciati dai concorsi delle ultime stagioni, fra cui i sardi Elisabetta Scano D'Alessandro, Annalisa Scano, Tiziana Zedda e Gianluca Scano. L'inaugurazione dell'8 novembre - affidata alla stessa opera di Puccini che aprì [illegible] prima stagione lirica del [illegible] Carolis», [illegible] 1952 - sarà un [illegible] to di solidarietà. L'incasso andrà all'associazione Mondo X Sardegna di padre Salvatore Morittu, per un centro di accoglienza per malati terminali di Aids.

Le tre isole

Storie diverse, sensibilità comuni, problemi simili. Sardegna, Corsica e Sicilia saranno rappre- [illegible] per tre giorni a Cagliari da registi, produttori, critici, animatori culturali e amministratori pubblici che discuteranno sul «Cinema [illegible] Isole». Il convegno di studio [illegible] dal 3 al 5 novembre un fitto calendario di relazioni, dibattiti e proiezioni al Sant'Eulalia, in Vico Collegio. [illegible] giornata d'apertura verrà presentato in prima assoluta il cortometraggio «Voyage en Sardeigne», realizzato fra il 1946 e il '50 e riscoperto di r[illegible] Fra gli [illegible] titoli, «Amour e Vendetta» di René Norbert (1923), «Disamista- [illegible] di Gianfranco Cabiddu, [illegible] giorno di [illegible] Pasquale Scimeca, [illegible] di Henry Graziani, [illegible] trittico di Antonello [illegible] Francesco Crescimone e [illegible] Fabio Vannini e Piero D'Onofrio.

[illegible]

Ultime due proiezioni stasera al Vicoletto di Cagliari (via San Gia- [illegible], alle 18 e [illegible] per «Maniaci sentimentali» di Simona Izzo, con Ricky Tognazzi, Barbara De Rossi, Alessandro Benvenuti e Monica Scattini. Riunite in [illegible] grande [illegible] di campagna coppie [illegible] crisi, coppie inesistenti e coppie possibili. Al Sant'Eu[illegible]ia «Fragola e cioccolato», sulla difficile convivenza fra omosessuali e comunismo a Cuba; primo spettacolo alle 18,30. A Quartu per la rassegna del cinema d'animazione (Casa Cinus, via XX Settembre 99, dalle 20,30) riproposti i cortometraggi di Yoji Kuri, un'antologia di Paul Terry e «Sogno [illegible] una notte di mezza estate» con i pupazzi di Jiri Trinka. [m. m.]

TV PRIVATE

[illegible]

6,45 **Flashcinema**
7 — **Junior tv**, [illegible] animati
9 — **Il mercatino**, proposte [illegible] ciali
13 — **Tgs**, telegiornale sardo 1ª [illegible]
15 — **Bazaar**, proposte commerciali
16 — **Junior tv**, cartoni animati
18 — **Tgs**, telegiornale [illegible] edizione [illegible]la sera
21 — **Sardegna canta in piazza**, folclore
23 — **Tgs** telegiornale sardo
1 — **Flashcinema**
1,15 **Sardegna [illegible] in [illegible]** folklore
— — **Film**
— — **Programmi [illegible] stop**

Cinquestelle Sardegna

7 — **1ª Informazione**
9 — **Vero o falso** (r)
10,15 **Starlandia**
11 — [illegible]lle
11,30 [illegible]a televisionl
13 — **Vero** [illegible]
14 — **Telegiornale**
14,30 **Telegiornale**
15 — **Dance televisionl**
15,30 [illegible]
16,15 **Star**[illegible]
17,30 **Danc**[illegible]
18,30 **Rubriche**
19 — **Agenzia dell'avventura**
19,30 **Telegiornale**
20 — **Telegiornale**
20,30 [illegible] **una bara piena di** [illegible], film
22,30 **Telegiornale**
23 — **Vero o** [illegible]
0,15 **Telegiornale**

[illegible] Sardegna

12,30 **[illegible] Sardegna flash**, notiziario
12,40 **Le spie**, telefilm
13,30 [illegible] **Sardegna flash**, notiziario
13,40 [illegible] [illegible] [illegible] **mangiata di margherite**, [illegible]
14 — **Tele Sardegna flash**, notiziario
14,10 [illegible] [illegible]
14,20 [illegible] **al** [illegible]
14,30 **Tele Sardegna flash**, notiziario
14,40 **Video** [illegible]
15,30 **Calcio**
17 — **Video vendite**
18 — **Tele Sardegna flash**, notiziario
18,15 **Tele Sardegna flash**, notiziario
18,30 **Tsd tutto sulla dance**
19 — **Video vendite**
19,25 **Le spie**, telefilm
20,15 **Tele Sardegna flash**, notiziario
20,40 **Andiamo al cinema**
20,50 **Sport e dintorni**, rubrica
21,45 **Basket**, 1° tempo
22,30 **Tele Sardegna flash**, notiziario
22,50 **Basket**, 2° tempo
23,30 **Tele Sardegna flash**, notiziario
23,55 **Speciale spettacolo**

Sardegna Due

7,30 [illegible]
8,20 [illegible]
9,30 **Televendite**
12 — **Tg** [illegible], informazione leggera
12,15 [illegible] **e spettacolo**, programma musicale
12,45 **Attraverso l'Italia**, documentario
13,55 **Il mondo di Qlò**, att. com.
14 — **Sardegna due news**, notiziario
15 — **Televendite**
17 — **Soqquadro**, varietà
17,45 **Marilena**, novela
[illegible] **Tg rosa**, informazione leggera
[illegible] **Soqquadro**, varietà
20,30 **Quattro passi tra le nuvole**, film
22 — **Sardegna due news**, notiziario
22,15 **Italia contro**
24 — **Videoparade**, settimanale
1 — **Sardegna due news**, notiziario

Nova Tv Super [illegible]

10 — [illegible] [illegible] **lajos**, [illegible]
11 — **Televendite**
11,30 **Squadra speciale antiterrimo**, [illegible]
12 — [illegible]
12,30 **Televendite**
13 — [illegible] **Boy**, cartone [illegible]
13,30 **Televendite**
14 — **Nova notizie**
15 — **Video** [illegible], [illegible]
16 — **Peyton Place**, telefilm
17 — **Nova notizie flash**
17,15 **Doraemon, Soccer Boy**, cartoni animati
18 — **Nova notizie flash**
18,15 **Doraemon**, [illegible] **Nash**, cartoni animati
18,45 **Tgg telegiornale giovane**
19 — **Sulla corniga**, telearmanacco
20 — **Nova notizie**
20,30 **Peyton** [illegible], [illegible]
21 — **Squadra speciale anticrimine**, telefilm
22 — **Nova** [illegible]
[illegible] [illegible] **leggenda di** [illegible] [illegible] cinema doc.
24 — **Nova notizie**

Telesetar

10,15 **Tv shop**
12 — **La signorina Andrea**, telenovela
12,55 **Ricicli**
13 — [illegible]
13,30 [illegible] **animati**
14 — **Sport regionale**
15,30 **Tv** [illegible]
17,15 **Fbi**, telefilm
18,15 [illegible]
18,45 **Redazionale**
19 — **La signorina Andrea**, te[illegible]
20 — **Cartoni animati**
[illegible] **Le cose buone della vita**
21,45 **Identità bruciata**, miniserie
22,30 **Sport** [illegible]
24 — **Fbi**, telefilm

[illegible]

7,30 **Ken il guerriero**, cartone
8 — **Alf**, telefilm
8,30 **Tv market**, proposte [illegible]
13,15 **Un'astrologa per amica**
13,30 **Cuore infedele**, telenovela
14,30 **Le cose buone della vita**
15,30 **Un'astrologa per amica**
16,45 **Tv market**
17 — **Tcs notizie**
17,30 [illegible] [illegible] **prestito**, [illegible]
18 — **Diamonds**, telefilm
[illegible] — **Tcs notizie**
19,30 [illegible] [illegible]
20 — **Ken il guerriero**, cartoni animati
20,30 **L'altra metà del cielo**, film tv
22,30 [illegible], telefilm
23 — [illegible] [illegible]
23,45 **Un'astrologa per amica**
24 — **Tcs notizie**
0,30 **Notte italiana**
— — **Programmi non stop**

Sardegna 1

7 — **Sardegna giornale**, notiziario
8 — **Sambe d'amore**, novela
9,45 **Televendite**
13 — **Ippocrate 27**, rubrica di medicina
14,10 **Sardegna giornale**, notiziario
14,45 **Teleimmagini 24 ore**, notiziario economico
15 — **Cagliari-Torino**, calcio serie A
18,30 **Televendite**
19 — **California**, telefilm
19,45 **Match music**, rubrica musicale
20,20 **Sardegna giornale**, notiziario
20,40 **Argo II**, rubrica
21 — **Sportello impresa 3**, rubrica d'economia
22,30 **Sardegna giornale**, notiziario
23 — **Banca di Sassari-Aspo**, volley serie A1
0,30 **Sardegna giornale**, notiziario
1 — **Match music**, rubrica musicale
1,30 **Televendite**
3 — **Sardegna giornale**, notiziario
3,15 **La trappola**, film
4,45 **Sardegna giornale**, notiziario
5 — **Programmi no stop**

Azzurra Tv

14 — **Commerciali**
16 — **Film**
17,30 **Documentario**
18 — **Supercartoons**
19 — **Telefilm**
19,30 **Azzurra notiziario**
20 — **Azzurra notiziario**
20,30 **Film**
22 — **Cinerubrica**
22,30 **Azzurra notiziario**

Telegamma

14,10 **Cinerama**
14,30 **Tg Gamma**
15 — **Vendite commerciali: Sollo**
16 — **Fantastico Paul**, cartone animato
16,50 **Tg Gamma**
17 — **Cartoni animati**
18 — **Tg Gamma**
18,30 **Fantastico Paul**, cartone animato
18,55 **Sampei**, cartone animato
19,20 **Vendite commerciali**, mini palestra
20 — **Cinerama**
20,15 **Tg Gamma**
20,45 **Film**
23 — **Tg Gamma**
23,30 **Film**

● **Eventuali errori e variazioni nei programmi sono causati [illegible] non tempestiva comunicazione [illegible] emittenti.**

Barbera Gagliardi Saffiotti

Cinema, cinema.

Grande successo di critica e [illegible] pubblico per i volumi della collana " Tuttocinema". Tre spettacoli eccezionali da non perdere in libreria.

Casa Ejzenštejn [illegible] Gianni Rondolino: una raccolta di 50 scritti, opera di uno dei maggiori esperti di storia e critica del cinema. Un viaggio dalle origini del cinematografo ai registi [illegible] oggi.

Cinema chissà - I film degli anni ottanta di Stefano Reggiani: 10 anni di recensioni presentate da Lietta Tornabuoni e firmate dall'indimenticabile critico cinematografico de "La Stampa".

Davanti allo schermo. Cinema italiano 1931-43 di Mario Gromo: una novità davvero importante. Una collezione di film recensiti su "La Stampa" da un illustre scrittore e critico di straordinaria acutezza e sensibilità. Una vera [illegible] propria storia del cinema italiano sotto il fascismo, una vivace storia del costume e della cultura del tempo.

Casa Ejzenštejn, pp. XIV-194, con 38 illustrazioni nel testo, L. [illegible] *chissà*, pp. XIV-252, L. 20.000
Davanti allo schermo, pp. XX-236, con 14 illustrazioni nel testo, L. 22.000

I LIBRI DE LA STAMPA

Gli abbonati a "La Stampa" hanno diritto ad uno sconto del 20% sui singoli volumi "Tuttocinema" e potranno acquistarli presso il Salone di via Roma 80 a Torino. Per abbonati e non, le tre opere insieme sono in vendita al prezzo speciale di L. 45.000 e possono essere richieste contrassegno all'Editrice La Stampa - Ufficio "Progetti Editoriali", via Marenco 32, 10126 Torino.

I VOLUMI DE "LA STAMPA", DISTRIBUITI DA NOI LIBRI E CRAI, DI OPERE SONO IN VENDITA PRESSO LE MIGLIORI LIBRERIE.

A METROPOLIS LA FESTA CONTINUA!

E' SCONTATO

FINO AL 5 NOVEMBRE NUOVE OCCASIONI E PROMOZIONI IN TUTTI I REPARTI.
LA FESTA CONTINUA, NON PERDETEVI IL SEGUITO!

LUNEDI' 31 OTT. APERTI ANCHE LA MATTINA - MARTEDI' 1 NOV. ORARIO CONTINUATO

Comunicato al Sindaco - Offerta valida dal 27/10 al 01/11/94 salvo esaurimento scorte

ABBIGLIAMENTO

Sconto 30% su ultimi pezzi Nazareno Gabrielli
Sconto 20% collezione autunno inverno '94/'95
Sconto 20% su maglieria
u donna '94/'95

Giaccone uomo imbott. L. **34.900**
Husky L. **26.000**
Gilet Husky L. **17.500**
Maglia Pile L. **24.900**
Jeans L. **15.000**
Maglioni assortiti L. **19.900**
Camicie flanella moda L. **16.900**
Camicie assortite L. **9.900**
Serafino cotone L. **9.900**
Fuseaux L. **9.900**
Gonna L. **5.000**
Boxer jersey fantasia L. **3.900**

TELERIA

Piumone vera piuma d'oca singolo L. **99.000** Piumone vera piuma d'oca matrim. L. **150.000**
Promozione su prodotti **Zucchi:** ultimi pezzi

CALZATURE UOMO E DONNA

Sconto **10%** sulle collezioni Autunno - Inverno '94/'95

FAI DA TE

Trapano avvitatore **Black Decker** PE 7,2 L. **119.000** Elettrosega **Mc. Culloch** 1035 L. **164.000**
Set 3 scatole punte legno-ferro-muro Sconto **50%** sulle mensole assortite
19 Pz **Black Decker** L. **24.450** Cornici giorno in offerta **3x2**

ACCESSORI AUTO

Pulisci cruscotto **Arexons** gr. 600 L. **3.500** Set 4 pz. tappetini universali moquette L.
Liquido radiatore lt.1 **Arexons** L. **2.450** Vera pelle daino L. **9.900**

ILLUMINAZIONE

Sconto **20%** su tutte le piantane

MOBILI E COMPLEMENTI

Materasso ortopedico pura lana L. **160.000**
Rete singola a maglia L. **34.500**
Divano letto pronto con piumone reversibile L. **540.000**

GIOCATTOLI

Gig Micro robots L. **39.900**
Pista Micro Machine L. **139.000**
Topo Gigio ballerotto L. **37.500**
Auto Turbo Python L. **136.900**
Ma chi è? Gioco tav. L. **49.000**
Truccosella bambola L. **39.900**
Serafina L. **69.900**
Cicciottello L. **28.900**
Barbie Beauty L. **28.900**
Barbie snodata L. **29.900**
Cicciobello L. **59.000**
Biemme moto top L. **159.000**

Gli sconti validi: grandi L. 1.445, medi L. 860, piccoli L. 550

PICCOLI ELETTRODOMESTICI

Grati **Ariete** L. **59.000** Sfornatutto **Delonghi** L. **149.000** **Centogradi** triplo pulito L. **129.000**

GRANDI ELETTRODOMESTICI

Cucina **Bompani** 4 fuochi + forno L. **199.000** **Ocean** Lavatrice 5 Kg. 2 anni garanzia L. **399.000**
Lavatrice **Bompani** 5 Kg. L. **299.000** **Whirlpool** microonde AWM 430 L. **269.000**

TELEFONI CELLULARI

Nokia mod.101 L. **799.000** **Sony** Pop Up L. **899.000** **Ericson** EH237 L. **1.290.000**

TV COLOR E VIDEOREGISTRATORI

TVC 14" **Phonola** 1232 L. **329.000**
TVC 14" **SABA** M 3707 L. **379.000**
TVC 14" **Telefunken** Pal Secam L. **389.000**
TVC 14" **Nokia** 3743 L. **390.000**
TVC 14" **Blaupunkt** PM 3743 L. **395.000**
TVC 14" **Sony** KVM 1400 L. **439.000**
TVC 25" **Hitachi** CP 2524 L. **839.000**
TVC 25" **Panasonic** R1 L. **899.000**
TVC 25" **Philips** 1550 Televideo L. **949.000**
TVC 25" **Sony** KVM 2541 L. **999.000**
Videoregistratore **Roadstar** VCR 751 L. **399.000**
Videoregistratore **Phonola** 2SB41 L. **419.000**
Videoregistratore **Panasonic** SD35 L. **739.000**
Videoreg. **Blaupunkt** RTV280 Stereo L. **749.000**

IGIENE PERSONA

Sapone liq. 500 ml L. **1.900**
Plox collutorio L. **4.900**
Sconto **20%** sulla linea **Infasil**
Assorbello bimbo pannol. L.
Dentifricio & L.
Dentifricio **Total Colgate** L. **2.900**

PULIZIA CASA E ACCESSORI

Soflan polvere E2 L. **1.900**
Curamorbido 1500 ml L. **1.900**
Scopagomma L. **5.800**
Soflan flustino 4,8 Kg L. **13.290**
Zerbino cotone 80x120 L. **3.670**
Panno pavimento L. **890**
Ayax gel pavimenti L. **2.290**
Ayax expert (vetri) L. **1.900**
Scopa nylon L. **1.500**

CENTRO COMMERCIALE

METROPOLIS

SERRAVALLE

ACQUISTA OGGI IN TUTTI I REPARTI: LA PRIMA RATA E' A FEBBRAIO!

A 100 MT DAL CASELLO DI SERRAVALLE SCRIVIA AUTOSTRADA A7 MI - DIREZIONE TORTONA SABATO E DOMENICA ORARIO CONTINUATO

VENDESI

Libero perfetto pronto d'abitare piano alto. Entrata, corridoio, ripostiglio, salone, 2/3 camere, cucina abit., lavanderia, 2 bagni, 2 terrazzi, box e/o magazzino auto, cantina.
Tel. (0131) 953.117 - (0330) 460.993

LA STAMPA
ALESSANDRIA
E PROVINCIA
Martedì 1 Novembre 1994 AL 35
Redazione: via Cavour 5, telefono 266.303 / 265.988

SFIM
FINANZIAMENTI RAPIDI
A TASSO AGEVOLATO
0131 - 444.966
Alessandria - V. U. Rattazzi, 31

Dopo anni di pulizia meccanizzata, si punta sugli addetti armati di scopa

In strada tornano gli spazzini

Più personale disponibile grazie all'uso di nuovi camion per la svuotatura dei cassonetti
Ora viene impiegato un solo operatore. Sarà più curata anche la manutenzione dei viali

Ritorno all'antico. Attualmente sono pochissimi gli spazzini in servizio in città

ALESSANDRIA. Strade più pulite in città - ma anche gli alessandrini dovranno collaborare - grazie al ritorno in servizio in forze dei tradizionali spazzini (attualmente ne sono, in numero ridotto). Un «ritorno che darà alle cittadine» si legge in una nota del Comune. E che sarà possibile grazie al ricorso della tecnologia, che riduce l'impiego degli addetti allo svuotamento dei cassonetti per la raccolta dei rifiuti solidi urbani.

L'Amiu, municipalizzata igiene urbana - presidente Dino Foresto, direttore Anselmo Rinaldi - ha recentemente acquistato trecento cassonetti in cielo, molto pratici e con una capacità quasi raddoppiata rispetto quella dei raccoglitori tradizionali: si è passati da 1300 a 2400 litri. «Occupano spazio pressoché eguale - dice il direttore Rinaldi - e permettono inoltre di ridurne il numero, con benefici per l'estetica delle vie». I cassonetti presentano però, secondo alcuni alessandrini che lamentati in municipio, il difetto di essere tutti sistemati sul lato destro delle vie, «provocando disagi a chi deve attraversare la strada per depositare i rifiuti».

«E' vero - spiega il direttore dell'Amiu -, i nuovi cassonetti sono tutti a destra della carreggiata perché il "monoperatore" che li raccoglie, e svuota, opera soltanto sulla destra ed il azionato automaticamente cabina di guida del camion. L'attrezzatura è, in compenso, molto rumorosa, più efficiente e, importantissimo, ci consente di eliminare i due addetti che con l'altro tipo di raccoglitore dovevano spostare i cassonetti, estendere la e quindi rispingerli al loro posto».

Grazie alla tecnologia, che consente risparmio di personale nella raccolta dei contenitori, sarà aumentato il numero dei netturbini che, armati delle tradizionali scope di saggina e spostandosi in motocarro, puliranno maggiormente le vie, garantendo più decoro alla città. Certo, al risultato finale contribuirà anche il comportamento dei cittadini: sarà tanto più di rilievo quanto più si eviterà di gettare rifiuti per strada.

«Non solo più netturbini - precisa Rinaldi -, con un miglior del personale sarà possibile incrementare anche la raccolta differenziata dei rifiuti (carta, plastica e vetro) e il taglio dell'erba. E sarà possibile migliorare la pulizia dei 20 chilometri di viali platani, un patrimonio verde che tanto città ci invidiano». Sarà pure potenziato il lavaggio di strade lordate dalla sempre maggior arrivo dalla campagna in città di piccioni, storni e altri uccelli.

Franco Marchiaro

PIROMANE PER DISPETTO

Muore per il rogo

Una pensionata di 89 anni di Alice Bel Colle ha incendiato alcuni materassi nella casa (nella foto) della figlia: è morta per l'ossido di carbonio. A PAGINA 37

GLI ORARI DEI CIMITERI

Le visite alle tombe

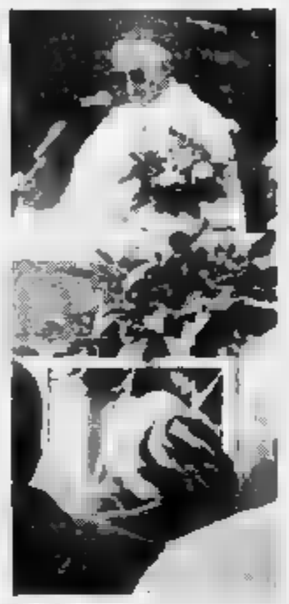
Più servizi di autobus e camposanti aperti tutta la giornata in occasione della dei defunti. Gli orari nell'Alessandrino. A PAGINA 36

Sono di Ovada

Coniugi avvelenati dai funghi

OVADA. Un muratore e la moglie, dopo aver mangiato funghi, hanno dovuto ricorrere alle cure dei medici: sono ricoverati, in seguito all'intossicazione, in ospedale a Ovada.

Protagonisti di questa disav- sono gli ovadesi Amedeo Giacchiero, 58 anni, e Olga Marengo, di 54, abitanti in via Gramsci 52.

I coniugi hanno gustato i funghi - evidentemente ritenevano che fossero commestibili - durante il pranzo. Alcune ore dopo, però, hanno accusato un forte malessere. Poi, nausea e forti conati di vomito.

E' stato dato l'allarme e la coppia è stata soccorsa e accompagnata al pronto soccorso dell'ospedale civile di Ovada. Dopo le prime cure, Amedeo Giacchero e Olga Marengo, sono stati ricoverati.

Secondo i medici, i malori sono stati causati proprio da un'intossicazione, dovuta ai funghi che, quindi, non erano commestibili. **[r. bo.]**

IL TEMPO IN PIEMONTE E VALLE D'AOSTA

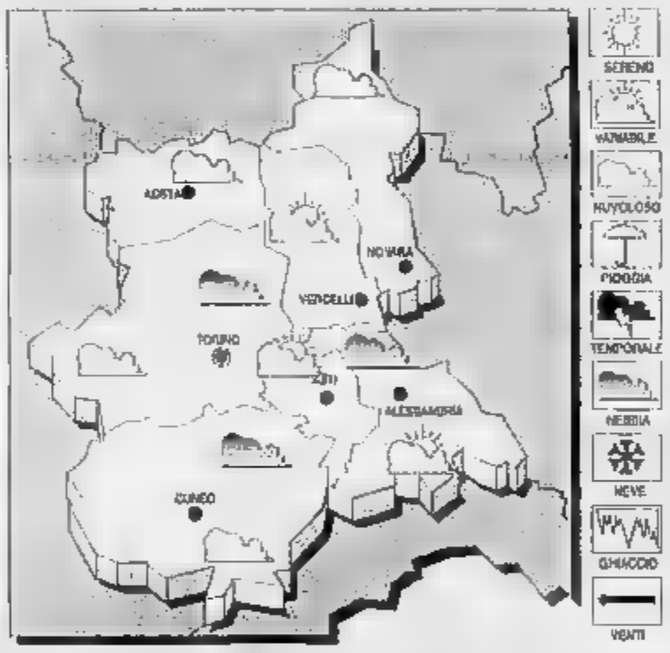

PREVISTO. Cielo parzialmente nuvoloso con addensamenti sui rilievi associati a locali precipitazioni.

BILITA'. Riduzioni foschie nella notte.

VENTI. Deboli variabili.

in lieve diminuzione.

LE TEMPERATURE

IERI AD

: 12; min: 5; media:

Mass: 11; min: 4; media: 8

IN

Torino 16; Asti ; 18; Cuneo 16; Novara 16; Vercelli 16.

Presidente di un'azienda vinicola, sarà processato per irregolarità di fatturazione

Guai fiscali per il fratello di Vitale

Il congiunto del proprietario della Cesa a giudizio con sei soci della «Tenuta di Re». Le indagini erano cominciate dalla vicenda del commercialista che intascava le somme versategli dai clienti

ALESSANDRIA. Nuovi guai per la famiglia Vitale Cesa, una dinastia di imprenditori assai noti. Il 15 novembre in tribunale sarà processato per evasione fiscale, altre sei persone. Paolo Vitale Cesa, nato in città 51 anni fa, abitante a Castagnole Monferrato e domiciliato a Ivrea in D'Azeglio, presidente del consiglio della srl «Tenuta di Re» di Castagnole. E' fratello di Edoardo, proprietario della celebre ditta di argenteria «Cesa», travolta nei mesi scorsi da un dissesto.

Con lui a giudizio Giovanna Borgarello, 55 anni, Rivoli, Bruno Rivella, di 48, Castagnole, Ugo Grassi, un torinese 67 anni, Alberto, Anna e Guido Re, di 56, 47 e 46 anni, milanesi, soci e comproprietari dell'azienda di cui Grassi era anche commercialista, Rivella consulente tecnico ed enologo, Anna Re procuratore legale.

Secondo l'accusa di cui tutti devono rispondere, nell'86 la srl «Tenuta di Re», azienda vinicola Castagnole, annotò fatture passive per operazioni inesistenti per oltre 77 milioni e mezzo, relativo ad acquisti effettuati dalla srl intestate dai vari fornitori alla società di fatto «Tenuta di Re». Inoltre, con analoga procedura, fatture attive per oltre 89 milioni.

Paolo Vitale Cesa, Giovanna Borgarello, Bruno Rivella e Ugo Grassi, in qualità di soci della srl «Tenuta di Re», sono accusati anche di aver di fatturare, sempre nell'86, operazioni imponibili pari a circa 81 milioni di aver tenuto in modo irregolare il libro giornale e il registro degli acquisti.

Le sette persone sono finite nei guai a seguito di indagini svolte nello studio del commercialista alessandrino Roberto Gagliardone, che intascava le somme versategli dai clienti perché pagasse per loro il fisco.

L'inchiesta portò alla luce serie di violazioni di vario genere e fra esse quelle di natura fiscale di dovranno rispondere in tribunale Paolo Vitale Cesa e le altre persone. Si tratta di episodi di modesta portata e di non facile comprensione da parte di chi non si occupa di società commerciali, come è il caso della «Tenuta di Re». Paolo Vitale Cesa, che si occupava dei rapporti economici dell'azienda, si è difeso asserendo che non era suo compito interessarsi dei pagamenti e della contabilità.

Emma Camagna

CONDANNATO

Falsa attestazione

Ha subito un'altra condanna Aldo Bernardinello, un imbianchino di 47 anni, abitante in via Tonso 94, ora in carcere per una serie di reati compiuti ai danni dell'ex amante Elena Cipriani, domestica cinquantenne abitante in via Del Castello. In pretura sono stati inflitti a Bernardinello 15 giorni di reclusione, senza alcun beneficio di legge, per false attestazioni.

Nell'inviare al presidente del tribunale una richiesta di ammissione al gratuito patrocinio a spese dello Stato, l'artigiano alessandrino dichiarò falsamente di non aver percepito alcun reddito nel 1991. «Guadagnai pochissimo e per di più si trattava di lavoro in nero, che non potevo denunciare» disse Bernardinello. Anche questo reato va inserito nella serie delle vicissitudini giudiziarie in cui l'uomo è rimasto coinvolto dopo essere stato abbandonato dall'amante. **[e. c.]**

Valenza, scalpore domenica in duomo per l'intervento a sorpresa di un notissimo imprenditore

Sul pulpito l'orafo fa la «contropredica»

Ha interrotto il parroco: «Perché ce l'avete con la Finanziaria?»

VALENZA. «La Chiesa non deve fare politica», frase ricorrente nelle allocuzioni dei partiti, che può far scalpore se pronunciata ad alta voce, durante la messa principale, dall'orafo più noto della città. E' successo domenica in Duomo, alla funzione delle 11,30. Il parroco Gianni Merlano ha iniziato la predica le parole: «Oggi non parliamo di politica ma di

Non aveva ancora finito che Damiano Grassi, titolare della ditta «Damiani», s'è alzato in piedi: «Mi spiega perché vi siete accaniti contro la finanziaria?». Alcuni fedeli l'hanno invitato a tacere ma Grassi ha proseguito: «In chiesa possiamo parlare tutti, la messa non la fa solo il prete - ha obiettato - e se mi date un microfono parlo con più tranquillità, alzer la Monsignor Merlano l'ha invitato all'altare. «Vorrei subito precisare - ha proseguito l'orafo - che non sono qui per esibizionismo ma semplicemente per capire perché, come ho letto sulla Stampa, i vescovi attaccano la finanziaria, subito imitati dal periodico della Curia, a cui abbonato, perché frequento regolarmente la chiesa».

«Per 40 anni - ha continuato Grassi - avete tenuto a una banda di ladroni, quando non erano addirittura delinquenti. Pensate che i vergini dal ppi capiscano più un imprenditore divorziato (Berlusconi) in fatto di finanza? Gesù Cristo ha detto "date quel che è di Cesare e a Dio quel che è di Dio" quindi interessatevi delle cose dell'anima e lasciate la politica agli addetti ai lavori».

Valenza, una «contropredica» in duomo. E' accaduto alla messa domenicale

Don Merlano ha ribattuto che il clero s'interessa politica perché è una componente vita quotidiana. «Come cittadini potete votare per chi volete - ha insistito Damiano Grassi - non è giusto che diciate agli altri per chi votare». Il parroco ha sottolineato come la finanziaria fosse a favore dei ricchi e a discapito dei poveri: «Perché quando era la dc a fare le leggi finanziarie, nessun prete ha mai avanzato critiche? - ha detto ancora Grassi - era giusto spendere dei soldi che non c'erano per far contenti tutti?». Intanto, chiamati da una fedele spaventata, hanno fatto irruzione i carabinieri che però non sono intervenuti nel civile dibattito. A questo punto, monsignor Merlano ha ripreso a parlare di missioni e in breve ha concluso la predica, tra i mormorii dei fedeli.

Rodolfo Castellaro

Dettato
La mia mamma si chiama Giovanna, è andata da Confusione a Montemagno e ha risparmiato tanti soldi.
CONFUSIONE è il grande spaccio aziendale a Montemagno d'Asti. Jeans di tutte le marche a prezzi bassissimi. Tessuti per arredamento a peso (oltre 100 disegni pronti), spugna a peso, tappeti indiani e un vastissimo assortimento di biancheria per la casa, stock di maglieria, e ancora altre divertenti novità. Possibilità di biancheria su misura. Aperto dal lunedì al sabato ore 9,00 alle ore 12,00 e ore 15,30 alle ore 19,30.
DOMENICA POMERIGGIO APERTO!!

Domani si commemorano i defunti: tutti gli orari dei servizi pubblici

Il cimitero aperto «no stop»

Ad Alessandria già da oggi le visite sono consentite dalle 8 alle 17,30. Più corse dei bus A Casale il trasporto dalla stazione è gratis. Messe solenni nel capoluogo e in provincia

ALESSANDRIA. Apertura «no stop» per il cimitero cittadino, oggi e domani, dalle otto alle 17,30. Anche gli autobus intensificheranno le corse.

Sulla linea «2 sbarrato». I mezzi passeranno ogni 15 minuti dalle 7,30 alle 12,30 e dalle 15 alle 18,30, mentre dalle 12,30 alle 15 frequenza di 30 minuti. Fiorai aperti solo mezza giornata oggi, in tutta la provincia. Ci sono anche molti ambulanti nei pressi dei cimiteri e non mancano come ogni anno bancarelle abusive.

Le funzioni religiose in commemorazione dei defunti, in città avranno i seguenti orari: questa mattina alle 10,30 messa in Cattedrale celebrata dal vescovo; nella cappella del cimitero, oggi alle 15 e domani alle 9,30.

A **Novi**, gli autobus questa mattina partiranno alle 8 dal quartiere Barbellotta (8,05 passaggio nel rione Pieve), alle 8,40 da via San Giovanni Bosco, alle 9 da G3, alle 9,40 da zona Scabiolo e viale Pinan Cichero.

Al pomeriggio, alle 14 dallo Scabiolo, alle 14,30 da G3 e alle 15,05 dalla Pieve. Dal cimitero corse per i quartieri con orari: 8,30, 9,20, 10,05, 10,45, 15,30, 16, 16,30 e 17,30.

Casale: il cimitero sarà aperto dalle 8 alle 17 (così resterà fino alla fine dell'anno). L'azienda municipalizzata casalese ha previsto un servizio di trasporto urbano gratuito dalla stazione ferroviaria al cimitero. I bus avranno i seguenti orari: dalle 8 alle 12 e dalle 14 alle 17,30.

Questa mattina alle 10 alla chiesa Sacro Cuore del quartiere Valentino si celebra la messa in suffragio dei soci defunti dell'Avis e dell'Avo. In duomo invece alle 10 funzione religiosa solenne officiata dal vescovo mons. Cavallo.

Acqui: cimitero aperto dalle 8 alle 17,45 oggi e domani. Le messe nella cappella del cimitero saranno celebrate. Il giorno dei defunti, alle 10,30 per i caduti dal parroco, mentre il vescovo celebrerà al pomeriggio alle 15,30. **Ovada**: il cimitero apre dalle 9 alle 12, la messa di oggi verrà celebrata alle 15,30.

Valenza, oggi messa solenne al cimitero comunale alle 15,30, e nelle quattro parrocchie cittadine, in memoria di tutti i defunti. Domani, messa serale in Duomo alle 21,15. In San Salvatore, alle 15, al cimitero don Sandro Luparia celebra una messa per i defunti.

Alle 20,30 rosario nella chiesa di S. Martino, dove per otto giorni verrà celebrato una messa di commemorazione ai defunti. [r. al.]

Oggi e domani le tradizionali visite ai cimiteri con l'offerta dei fiori ai defunti

Per i Caduti

Corone d'alloro sui monumenti

ALESSANDRIA. Celebrazioni in tutta la provincia per la ricorrenza dei Caduti. Domani alle 9,30 commemorazione nel cimitero urbano, poi alle 10,15 messa nella chiesa della Madonna del Suffragio. L'Associazione combattenti e reduci di Valenza celebra l'anniversario della Liberazione: alle 9,45 messa a Villabella, alle 10,30 la deposizione di corone d'alloro sulla lapide dei Caduti e l'allocuzione. Stesso programma a Monte, con inizio alle 11.

A **Casale**, domani cerimonia commemorativa dei Caduti al cimitero urbano. Alle 9,30 è previsto l'alzabandiera, seguito dalla deposizione di una corona di alloro al monumento nel «Quadrato militare». Messa in campo e deposizione di altre corone di alloro alle lapidi di altri caduti dislocate nel camposanto. Sempre a Casale, per la ricorrenza del 4 novembre: alle 10,30, alzabandiera davanti al picchetto d'onore dell'XI Battaglione Fanteria Casale e discorso celebrativo del sindaco.

[a. m.]

Per il bar del Comunale chiesti 6 milioni al mese

L'affitto è troppo caro nessuno vuole il Marini

ALESSANDRIA. Nessuno vuole gestire il bar del Teatro, a fianco del foyer del Comunale, in viale della Repubblica. A questa conclusione si dovrebbe arrivare tenuto conto del fallimento della gara indetta dall'Ata, la municipalizzata alessandrina che gestisce il Teatro Comunale e quindi anche il bar che sorge negli stessi locali, per concedere in affitto, per cinque anni, l'esercizio pubblico.

«Effettivamente - dice il direttore dell'Ata, dottor Franco Ferrari - la gara è andata deserta, non una sola offerta è pervenuta alla chiusura del termine, fissato per il 21 ottobre».

Le condizioni richieste per partecipare alla gara non particolarmente impegnative: bastava dimostrare di essere tecnicamente idonei e finanziariamente solidi, di aver svolto in proprio o come dipendenti un'analoga attività per almeno tre anni ed essere iscritti al registro esercenti il commercio per l'attività «somministrazione al pubblico di alimenti e bevande».

Forse più pesante la richiesta economica: il canone di affitto non doveva essere inferiore a sessanta milioni l'anno, più Iva, cinque milioni al mese, quindi, che con l'imposta salgono a circa sei. «Un onere non indifferente», dicono molti operatorio del settore. Anche se si tratta non di affittare dei semplici locali ma una vera e propria azienda, dotata di una buona attrezzatura.

Sta di fatto che nessuno ha partecipato alla gara e l'attuale gestione, affidata in stato di emergenza nella scorsa estate per evitare di lasciare chiuso il bar non avendo il precedente gestore accettato di proseguire in attesa della gara d'appalto, scade ad aprile del '95.

«A questo punto - dice il direttore dell'Ata, Ferrari - in base all'articolo 86 del nostro regolamento, essendo andata deserta la gara siamo autorizzati a passare alla trattativa privata, sperando che la situazione possa cambiare».

Il dottor Ferrari non nasconde la possibilità che eventuali imprenditori interessati possano meglio discutere a voce, anziché limitarsi a inviare in busta chiusa un'offerta d'affitto, un eventuale progetto per rilevare il bar del Teatro. Anche se sembra sia proprio la richiesta dei 60 milioni di canone a bloccare possibili interessati.

«Non dimentichiamo - dice a questo proposito Ferrari - che noi portiamo clientela al bar con gli spettacoli teatrali e il cinema. Comunque restiamo in attesa di offerte e, più ancora, di progetti». [fra. mar.]

In cerca di un gestore. Il bar del Teatro, che sorge a fianco del Comunale

SCOPPIA TUBATURA

Una voragine in corso Borsalino

Nel pomeriggio di domenica è scoppiato una tubatura dell'acquedotto comunale, provocando l'apertura di una voragine in corso Borsalino, a fianco del muro della caserma Valfrè, quasi all'angolo con via Montebello. Si è interrotta l'erogazione dell'acqua potabile mentre si sono avuti allagamenti alla caserma e sino a corso IV Novembre (nella foto). L'intervento dei tecnici dell'Amag ha permesso di ripristinare l'erogazione mentre la circolazione è rimasta bloccata su parte di corso Borsalino sino a ieri sera.

Sentita dal gip la coppia di Masio: in casa 40 grammi di cocaina

Droga, arresti confermati

I due davanti al giudice hanno confessato. Pare che il loro alloggio fosse una base per lo spaccio. Hanno tre figli piccoli, ora affidati ai parenti

ALESSANDRIA. Il gip Antonio Marozzo, su richiesta del procuratore della Repubblica Carlo Brusco, ha firmato ordine di custodia cautelare a carico di una coppia nella cui abitazione di via Rattazzi 120, a Masio, i carabinieri un paio di giorni fa hanno trovato circa quaranta grammi di cocaina e cinquanta di monnito, che è una sostanza da taglio.

I due, Sergio Catalano, di 37 anni e Antonella Cafasso, di 29, sono accusati di detenzione di sostanza stupefacente a scopo di spaccio.

Il magistrato li ha interrogati ieri mattina in carcere a San Michele, presente il difensore Giulia Boccassi, avrebbero ammesso, ne d'altro canto potevano fare diversamente, dal momento che la droga è stata rinvenuta ben nascosta in nello stipite di una porta.

Per la verità quando i militari, al termine di un'attenta perquisizione, hanno scoperto la presenza di droga nell'alloggio di via Rattazzi, la giovane coppia ha detto di non saperne nulla, come se fosse stata nascosta da una mano misteriosa.

Antonella Cafasso, che ha tre figli, tutti piccoli, ora affidati ad alcuni parenti, fa uso di droga, al contrario del suo compagno che di era finito in carcere per una vicenda di armi. Il gip gli ha concesso gli arresti domiciliari ma ora l'uomo è tornato a San Michele.

Pare che l'abitazione di Sergio Catalano e Antonella Cafasso fosse una piccola «base» per lo spaccio di droga: i militari sono giunti a Masio nel corso di un'inchiesta iniziata tre mesi fa a carico di tossicodipendenti e in via Rattazzi si sono presentati all'alba. [e. c.]

ASSOLTO

L'accordo era regolare

ALESSANDRIA. Marco Bertinotti, 40 anni, un torinese già amministratore della società che al centro commerciale «Gli Archi» gestisce una gioielleria, la «Oro Giallo», accusato di violenza privata, è stato assolto dal pretore perché il fatto non sussiste.

Nel gennaio '93 ladri rimasti sconosciuti, approfittando di una momentanea distrazione della commessa Maria Cresto, abitante in città, che aveva lasciato la chiave inserita nella cassaforte, rubarono oggetti preziosi per 20 milioni. Allo scopo di scongiurare un possibile licenziamento ed evitare sanzioni disciplinari, la dipendente del negozio ha impegnato, per iscritto, a risarcire all'azienda, a rate mensili, i 20 milioni. Sulla vicenda fu aperta un'inchiesta e l'amministratore Bertinotti venne incriminato per violenza privata. Ma l'impegno sottoscritto con la commessa è risultato del tutto regolare e l'uomo è stato assolto. [e. c.]

Via Bonardi, commissariamento in vista

Scontro sul bilancio al Centro sportivo

ALESSANDRIA. «Il centro sportivo di via Bonardi è destinato a commissariamento». Francesco Galeone, consigliere di Alessandria-Sud, parte all'attacco. Domenica pomeriggio avrebbe dovuto essere approvato il bilancio del centro sportivo del Cristo. Sono diverse le società sportive che usufruiscono degli impianti di via Bonardi, da quelle di calcio a quelle di football americano.

Ieri sera scadeva il termine ultimo per presentare il documento approvato all'amministrazione comunale. «Ho presentato il bilancio con l'approvazione dei consiglieri che sono rimasti in assemblea», commenta scoraggiato il presidente Tito Mannarino (pds), e aggiunge: «Non ho mai assistito, in tanti anni, a scene di quel genere. Non sono riuscito a calmare i presenti e sinceramente è brava una cosa preparata».

La riunione per l'approvazione del bilancio doveva comprendere la presenza di 125 iscritti e consiglieri, ma in realtà domenica pomeriggio erano solo in cinquanta. «Di questi solo cinque avevano alzato la mano, durante la votazione, per approvare il bilancio - aggiunge Galeone - a quel punto è stata sospesa la votazione».

Il bilancio del centro - a quanto racconta Mannarino - era stato preparato in collaborazione con uno dei due rappresentanti del Consiglio comunale, il leghista Marco de Michiel. «Non ho capito l'atteggiamento del consigliere De Michiel - prosegue il presidente - perché proprio su mia voce del bilancio suggeritami da lui è scoppiato lo "bagarre". Comunque sia, per me l'esperienza è conclusa, siamo tutti volontari, questo prezzo è troppo alto».

Del direttivo del centro fanno parte due rappresentanti del Consiglio comunale: uno della maggioranza, il leghista Marco de Michiel, e uno della minoranza, il pidiessino Paolo Bellotti. Da questa spartizione alcuni hanno insinuato che anche il centro sportivo del Cristo sia diventato campo di battaglia politica. [a. m.]

LETTERE AL GIORNALE

«Anche l'aumento sterile propaganda?»

L'assessore Favanello ha ben poca considerazione dell'intelligenza degli alessandrini se pensa che sia solo leggendo le notizie della stampa locale che ci formiamo un parere. Notizie che peraltro mi sembrano «chiare e trasparenti», per sue parole sue.

Forse pensa che siano solo «sterile propaganda» e non informazione anche gli articoli pubblicati il 25 ottobre riguardanti l'aumento delle indennità a sindaco e assessori, prontamente approvato dalla giunta, mentre è stata bocciata la realizzazione di una pista ciclopedonabile sul cavalcavia Brigata Ravenna, rinunciando a 600 milioni di contributi già concessi da Stato e Regione.

I vantaggi dell'attuazione di tale progetto sono evidenti e legati ai problemi della viabilità: innanzitutto maggior sicurezza per chi usa abitualmente la bicicletta in un tratto così pericoloso, incentivo a usare questo mezzo di trasporto e quindi minor traffico proveniente dal Cristo, meno auto in centro, più posteggi, meno inquinamento.

Voglio precisare di non aver avuto molta stima e fiducia nella passata amministrazione e, come molti, pensavo che peggio di così non si potesse andare. Con l'amministrazione prefettizia Macrì qualcosa è migliorato, ad esempio si è cominciato a mettere mano concretamente alla viabilità. Purtroppo è rimasto una parentesi temporanea, gli unici sforzi che vedo facendo l'attuale amministrazione mi sembrano quelli per cancellare del tutto le poche iniziative positive «ereditate», non ultima la rinuncia al contributo le piste ciclopedonabili.

L'assessore s'indigna di essere paragonato alla passata amministrazione, forse ha ragione, ma quella attuale se non è uguale non è certo migliore.

Lettera firmata, Alessandria

Le lettere vanno fatte pervenire alla redazione de «La Stampa», via Cavour 5, 15100 Alessandria. Preghiamo i lettori di non superare la lunghezza di 30 righe dattiloscritte, firmare in modo leggibile e indicare l'indirizzo o il recapito telefonico.

NUMERI UTILI

AUTOAMBULANZE

Alessandria: Croce Bianca 252.242; Croce Verde 252.255
Acqui Terme: Croce Rossa 322.300; Croce Bianca 323.333
Arquata Scrivia: Croce Verde 635.430
Basaluzzo: Croce Verde 489.877
Bassignana: Avs 925.641
Borgo S. Martino: Croce Rossa 428.629
Bosco Marengo: 270.027
Cabella Ligure: Croce Verde 99.292
Casale: Croce Rossa 714.433
Casale M.: Croce Rossa 452.258
Castellazzo Soccorso: 270.027
Castelnuovo S.: Croce Rossa 623.636
Cerrina: Croce Rossa 943.530
Felizzano: Croce Verde 791.616
Gavi: Croce Rossa 642.263
Novi Ligure: Croce Rossa 20 20
Ovada: Croce Verde 80.420
Ponzone: Croce Rossa 370 370
S. Salvatore: Croce Rossa 233 050
Serravalle S.: Croce Rossa 65.176
Tortona: Croce Rossa 811.333
Valenza: Avs pronto soccorso 924.350
Vignale: Croce Rossa 933.340
Vignole: Croce Rossa 67.300
Voghera: Croce Rossa 45.666

FARMACIE DI TURNO

Oggi ad **Alessandria** sia la farmacia diurna che la notturna sono aperte dalle 9 alle 12,30 e dalle 15,30 alle 19,30. Diurna: Dandini, corso Roma 132 (251.353) (svolge anche servizio per le urgenze, a serrande abbassate, dalle 12,30 alle 15,30). Notturna: Santo Stefano, via Milano 93 (222.645), svolge anche servizio dalle 19,30 alle 9 del giorno successivo (per le urgenze 21,30-9, a serrande abbassate). Negli altri comuni le farmacie di turno svolgono anche di reperibilità, dietro la presentazione di ricette mediche urgenti.

Acqui: Albertini, corso Italia (322.630).
Casale M.to: del Valentino, corso Valentino 82 (452.617).
Novi: Giara, via Girardengo 8 (20.17).
Ovada: Frascara, piazza Assunta 18 (80.341).
Tortona: Zerba, via (861.939)
Valenza: Centrale, corso (941.372)

PRONTO SOCCORSO

Alessandria: 208.537; **Acqui T.:** 777.211, **Casale M.:** 434.225; **Novi Ligure:** 322.211; **Ovada:** 82.61; **Tortona:** 805.227, **Valenza:** 946.841.

GUARDIA MEDICA

Alessandria: 208.650; **Acqui T.:** 57.775; **Casale M.:** 434.111, 0337/248.629/1; **Castellazzo B.:** 270.027; **Castelnuovo S.:** 83; **Cerrina:** 943.423; **Felizzano:** 791.616; **Gavi Ligure:** 642.55; **Novi Ligure:** 33.21; **Ovada:** 81.777; **S. Sebastiano C.:** 786.209; **Serravalle Scrivia:** 29; **Tortona:** 85.51; **Valenza:** 952.601.

STATO CIVILE

ALESSANDRIA

MORTI. Carolina Cato, di 83 anni, funzione alle Carmine, tumulazione cimitero urbano; Teresa Gualco, 90, funzione alle 10 al Immacolato, tumulazione nel cimitero urbano; Lucia Torta, di 91, trasporto da Stradella e funzione alle 11 in S. Baudolino, tumulazione nel cimitero urbano; Gianna Carrà, anni, funzione alle 14 in S. Rocco, tumulazione nel cimitero urbano.

NOVI

MORTI. Bruno Corte, 74 anni, Elio Fava, 63, Francisca Arado, 86, Francesco Semino, 72, Mary Francisco, 79, Angelo Leale, 61, Francesca Cermelli, 89, Agostino Balistrocchi, 79, Giulia Viotti, 81, Elisa Campi, 93, Olga Castello, 87, Giuseppa Fiannola, 79, Angelo Pastorino, 74, Maria Casentini, 88.

NATI. Simone Ravelli, Swamini Watkinson, Marco Cabella, Federico Arecco, Alessio Piana, Emanuele Cigna, Valentina Di Biase, Stefano Valentino, Gilles Moriara.

Il Presidente, il Consiglio di Amministrazione, la Direzione e i Dipendenti tutti dell'Aeroporto di Genova S.p.A., partecipano con sentito cordoglio al dolore del direttore generale dott. Guido per la scomparsa del fratello

Francesco Raimondi

— Genova, 31 ottobre 1994.

GLI AVVISTAMENTI

FORMAZIONE

L'Usl «crea» assistenti domiciliari

Sono aperte le iscrizioni al corso di formazione per assistenti domiciliari, organizzato dall'Usl di Novi. Sono disponibili 30 posti. Possono aderire le donne in possesso dei seguenti requisiti: cittadinanza europea, licenza di scuola dell'obbligo, età minima anni, disoccupate. Le domande dovranno pervenire entro le 12 del 10 novembre all'Ufficio protocollo dell'Usl, in via Raggio 12. Informazioni allo 0143/332308.

[m. d.]

AGRICOLTURA

Aperti i termini per i rimborsi

Sono stati pubblicati sulla Gazzetta ufficiale i decreti ministeriali richiesti dall'assessore regionale all'Agricoltura in merito alle piogge alluvionali del settembre '93, che avevano provocato danni alle colture di Gabiano, e Isola Sant'Antonio, e maggio '94. Le richieste d'intervento devono essere presentate agli uffici regionali decentrati per l'agricoltura entro giorni dalla pubblicazione dei decreti sulla Gazzetta ufficiale (15 novembre il primo, 13 ottobre il secondo). [a. m.]

CONCORSO

Si cerca poesia edite e inedite

Il Comune di Resana (Treviso) ha indetto il concorso nazionale di poesia (inedita ed edita) «Lectura. Città di Resana», premi per 5 milioni. La scadenza è il 15 dicembre. Il bando va chiesto a Luisa Bordin, C.p. 59, 31050 Olmi (Tv).

[m. ru.]

VACCINAZIONE

Dove e come evitare l'influenza

Continua nei distretti Novi, Arquata, Basaluzzo, Gavi, Serravalle, Pozzolo e Cabella la campagna di vaccinazione anti-influenzale promossa dall'Usl. Il vaccino verrà praticato a chi ha più di anni e a tutti i soggetti a rischio. Informazioni allo 0143/332412. A Ovada le vaccinazioni antinfluenzali si effettuano al centro servizi S.Antonio, via 26 aprile, dal lunedì al venerdì (10,30-12).

[r. bo.]

Alice Bel Colle, brucia i materassi ed è soffocata dall'ossido di carbonio

Piromane per dispetto, morta

La vittima aveva 89 anni. Era contrariata dall'acquisto di alcune suppellettili da parte della figlia. Domenica sera ha approfittato dell'assenza dei familiari per appiccare il fuoco

ALICE BEL COLLE. Una anziana donna è morta soffocata dall'ossido di carbonio, dopo aver appiccato il fuoco ai materassi della [illegible] da letto. E' [illegible] duto domenica [illegible] in una [illegible] di campagna tra Alice Bel Colle e Castelrocchero.

Maria Bozzo, 89 anni, vedova, abitante con la figlia Iolanda in regione Valerosa 124, è morta per le esalazioni di ossido di carbonio provocate dall'incendio che ha distrutto un'intera camera da letto e parte della [illegible] dell'abitazione di due piani, dove viveva in compagnia della figlia, del genero Carlo Gilardi e del nipote Mario.

Secondo la ricostruzione dei carabinieri di Acqui, Maria Bozzo nel pomeriggio di domenica è rimasta sola in casa. Verso le 21,30 Iolande Pizzorno e Carlo Gilardi sono rincasati e hanno avvertito un [illegible] odore di fumo provenire dalla cucina. [illegible] aperto la porta e hanno visto una fiammata levarsi da [illegible] divano, mentre Maria Bozzo [illegible] seduta in poltrona, esanime, davanti al televisore spento.

La donna è stata portata in cortile, mentre Gilardi ha iniziato a domare le fiamme in attesa dell'arrivo dei vigili del fuoco. Con un'ambulanza l'anziana è stata trasportata all'ospedale di Acqui, dove è giunta cadavere. Intanto ci si è accorti che anche dalla porta della camera da letto filtrava una densa cortina di fumo.

Maria Bozzo, [illegible] anni, abitava in regione Valerosa [illegible] la figlia e il genero

I carabinieri hanno poi trovato su un mobile della cucina [illegible] bottiglia [illegible] plastica di alcol privo del tappo. [illegible] è aperto così [illegible] giallo, che ha avuto soluzione verso la mezzanotte, tenuto conto anche che nessuno era entrato in casa durante l'assenza dei coniugi Gilardi.

Da alcuni mesi, Carlo Gilardi e Iolanda Pizzorno avevano acquistato due nuovi materassi per la loro camera da letto, e Maria Bozzo aveva ritenuto la spesa [illegible] giustificata. Da quel momento, il carattere della donna era mutato radicalmente, forse per sottolineare il proprio dissenso. Approfittando dell'assenza [illegible] congiunti, la pensionata avrebbe deciso di sottolineare la propria avversità all'acquisto, distruggendo col fuoco ciò che aveva provocato in lei una forte avversione. Quindi, senza aver intenzione di dar fuoco alla casa, è andata nella camera da letto e ha versato l'alcool sui materassi, incendiandoli. Stessa cosa per un divano in cucina. [illegible] non aveva pensato alle conseguenze che ne sarebbero derivate. Secondo gli inquirenti, la tragedia si sarebbe consumata intorno alle 20: le lancette dell'orologio a muro della cucina si sono fermate a quell'ora per il calore, che ha fuso il quadrante.

Gian Luca Ferrise

Truffa

Denunciati due genovesi

MORNESE. I carabinieri ritengono di aver individuato l'uomo che a luglio, spacciandosi per funzionario Sip, truffò una donna a Lerma e un coppia di anziani a Tagliolo. Per rendere più credibile l'operazione, lo sconosciuto aveva addirittura rilasciato agli interessati una fattura con la cifra incassata.

Il denunciato è Angelo Damasio, [illegible] anni, di Genova. Con lui per gli stessi reati è stato denunciato il presunto complice, che l'attendeva in auto. E' Nicola Lo Bue, 68, pure genovese.

Entrambi [illegible] stati denunciati per truffa aggravata e continuata, sostituzione di persona, favoreggiamento e per aver fornito false identità. Secondo l'accusa, a Lerma Damasio si [illegible] presentato alla porta di Elda Odicino, 71 anni, via [illegible] aprile 3, chiedendo del marito Luigi Ferrari, e [illegible] era spacciato per un tal ingegner Moraldi. [illegible] era fatto consegnare 606.246 lire. Analogo episodio a Tagliolo, [illegible] danni dei coniugi Teresa R., 84 anni, e Agostino C., di [illegible]. **[r. bo.]**

IN BREVE

Pensionato trova e restituisce portafoglio con 2 milioni

Il pensionato novese Luigi Poggio, [illegible] anni, ha trovato un portafoglio con 2 milioni. Lo ha consegnato ai carabinieri che sono risaliti al proprietario, Dario Pastorino. **[m. d.]**

OVADA

Cade [illegible] una scala a pioli giovane finisce in ospedale

Giuseppina Mazzotta, 23 anni, [illegible] Spinetta, è caduta da una scala a pioli, a Ovada: guarirà in quindici giorni. **[r. bo.]**

TORTONA

Troppo rumore in azienda il titolare [illegible] condannato

Quattro milioni di ammenda per il legale rappresentante della Franzosi [illegible] e calcestruzzi, Giorgio Franzosi, 50 anni, Tortona (via Montello 7), per non aver valutato tempestivamente l'esposizione al rumore dei dipendenti. **[m. t. m.]**

Ferito nell'incidente un ragazzo [illegible] 14 anni

Prognosi [illegible] trenta giorni per il novese Fabio Clemente, 14 anni, vittima di un incidente stradale, accaduto ieri pomeriggio, all'incrocio tra via Ginocchio e via Amendola. **[m. d.]**

Niente pulizia strade [illegible] «spariscono» le multe

Da [illegible] il servizio di pulizia notturna delle strade, a Valenza, con spazzatrice meccanica, cessa. Decade anche il divieto [illegible] sosta delle auto. **[r. c.]**

Sindaci casalesi

Discarica [illegible] vertice dal prefetto

CASALE. [illegible] gran maggioranza i sindaci dei [illegible] paesi del Consorzio rifiuti chiederanno venerdì [illegible] prefetto di assicurare la realizzazione della discarica Bazzani. Su iniziativa dei sindaci della subarea E, Riccardo Coppo, presidente dell'assemblea del Consorzio, ha chiesto e ottenuto dal prefetto un incontro. Molte le questioni sul tappetto.

I sindaci spiegheranno [illegible] prefetto che, dopo l'approvazione del Magistrato per il Po, la discarica [illegible] ha ora tutti i requisiti previsti dalla legge. Manca solo l'autorizzazione alla prima variante del progetto da parte della Regione; ma l'approvazione è data per scontata «perché [illegible] modifica il progetto originale».

I sindaci sono determinati: «Se da una parte la discarica [illegible] ha ottenuto tutti i permessi previsti dalla legge, dall'altra chi si oppone all'impianto finora [illegible] visto rifiutati tutti i ricorsi presentati al Tar per ottenere [illegible] sospendere la realizzazione [illegible] l'impianto. Nonostante continui l'occupazione dei terreni dei Bazzani, da tempo in possesso [illegible] Consorzio rifiuti, da parte [illegible] gruppo di oppositori».

I sindaci chiederanno al prefetto di trarre le conseguenze dalla lunga vicenda e anche la possibilità di sgomberare quei terreni. Perché, come hanno più volte ricordato alcuni sindacalisti «se un gruppo [illegible] operai occupasse il cortile di una fabbrica sarebbe probabilmente arrestato». **[t. f.]**

CASALE [illegible]

Emergenza in città

In servizio solo metà dei «civich»

CASALE. I vigili urbani stanno facendo l'impossibile per coprire i servizi [illegible] controllo e di viabilità, intensificatisi in questi giorni per la notevole affluenza [illegible] cimiteri della città e delle frazioni. Spiega il comandante delle guardie municipali, Giorgio Spalla: «Siamo di fronte [illegible] una gravissima carenza [illegible] personale. Rispetto ai 41 addetti previsti in pianta organica, ne sono in servizio attualmente soltanto ventitrè».

Ad aggravare la situazione, già di per [illegible] problematica da tempo, sono sopraggiunti alcuni [illegible] pensionamenti. Nei controlli alle scuole San Paolo e Martiri, in orari di punta, vengono impiegati anche due cassaintegrati: «Ma per i cimiteri non [illegible] possibile - dice Spalla -, perché sono servizi di viabilità impegnativi [illegible] che richiedono un'adeguata formazione».

Per far fronte alle difficoltà, nell'impossibilità di procedere a nuove assunzioni, il Comune sarebbe intenzionato almeno a richiamare in servizio [illegible] vigili andati in pensione. **[s. m.]**

ROCCHETTA LIGURE [illegible]

Bottino: 2 milioni

Ladri [illegible] svaligiano tabaccheria

ROCCHETTA LIGURE. Bottino di un paio di milioni per i ladri che l'altra notte hanno svaligiato il negozio [illegible] alimentari, con tabaccheria, di Agostino Marcenaro, in via Umberto I° 15, a Rocchetta.

I malviventi [illegible] entrati nel locale dalla porta sul retro, dopo aver tagliato una [illegible] e aperto il lucchetto [illegible] del cancello laterale.

Hanno messo a soqquadro gli scaffali, e [illegible] impossessati di alcune stecche di sigarette e del registratore di [illegible] che però non conteneva denaro.

Forse, volevano rubare anche i valori bollati, che erano custoditi in un cassetto, ma sono stati disturbati da qualche passante e hanno preferito fuggire.

Il registratore di [illegible] è stato ritrovato la mattina [illegible] nei pressi della scuola elementare [illegible] paese.

Secondo [illegible] prima stima, sembra che il valore delle sigarette asportate dai ladri [illegible] di circa due milioni.

Sulla vicenda indagano i carabinieri. **[m. d.]**

ACQUI [illegible]

Scambi culturali

Sul turismo un accordo col Vallese

ACQUI [illegible] Un importante accordo italo-svizzero, riguardante il turismo e gli scambi economici, è stato raggiunto dalla città termale e dal Cantone [illegible] Vallese.

E' stato infatti siglato l'altro giorno ad Acqui un protocollo d'intesa tra i rappresentanti [illegible] una delegazione del Cantone Vallese e [illegible] amministratori locali: lo scopo è di favorire, appunto, scambi turistico- culturali ed economici, con particolare riguardo al termalismo.

L'accordo [illegible] stato sottoscritto, da parte italiana, dal dottor Massimo Bianchi presidente dell'amministrazione provinciale di Alessandria; da Bernardino Bosio, sindaco [illegible] Acqui Terme; dall'avvocato Rodolfo Pace, amministratore unico delle Terme di Acqui, e dall'assessore comunale al Turismo, Valter Siccardi.

Sotto l'aspetto pratico, le due delegazioni hanno concordato di definire entro il 31 dicembre 1994 le date di una serie di convegni sui temi oggetto del protocollo d'intesa. **[g. l. f.]**

Tortona, duro intervento di Palenzona: «Si cerca una colpa che non esiste»

Magistrato nel mirino del sindaco

Il primo cittadino è coinvolto [illegible] una ventina di procedimenti penali. Ha colto l'occasione della inaugurazione della sede Cri per uno sfogo. «Vita impossibile per chi ricopre incarichi pubblici»

TORTONA. «La caccia perpetua alla colpa che non esiste, praticata da un paio d'anni a questa parte da qualcuno che, avulso [illegible] nostra realtà, è venuto a dire che Tortona è come Milano, ha reso e continua a rendere impossibile la vita di chiunque ricopra incarichi pubblici, instaurando [illegible] clima di terrore che impedisce loro di lavorare serenamente». Così ha detto il sindaco Fabrizio Palenzona, domenica, all'inaugurazione della nuova sede Cri. Ad ascoltarlo, [illegible] gli altri, c'erano le massime autorità civili e militari della Provincia.

Dopo essersi congratulato per la funzionalità della sede Cri, il sindaco ha voluto lanciare un appello: «Dobbiamo difendere chi è impegnato nel sociale. O apriremo le porte a chi ormai [illegible] bene che basta scrivere [illegible] lettera perché sia m[illegible] a repentaglio l'onorabilità di chiunque, specie di chi rappresenta le istituzioni».

«Una situazione - ha detto - inaccettabile perché allontana le persone per bene dal servizio che prestano alla collettività. Costoro, per non mettere a repentaglio la propria onorabilità, finiscono per astenersi dal compiere il proprio mandato». Palenzona si lamenta che in base anche a segnalazioni anonime «scattano inchieste, partono avvisi di garanzia».

Ultimamente tutta la giunta è di nuovo sotto inchiesta per un premio di incentivazione [illegible] milioni, che, d'accordo con i sindacati, era [illegible] elargito all'ufficio tecnico, comportando [illegible] diminuzione di [illegible] mila lire dalla busta paga dei dipendenti. Sono ancora aperte, poi, [illegible] due inchieste sulla costruzione e sulla gestione [illegible] piscina Dellepiane, oltre ad un paio d'indagini sulle fognature delle frazioni per gli scarichi terminali.

«A [illegible]co del sindaco - dice Palenzona - ci sono una ventina [illegible] procedimenti aperti. Solo quest'anno, sono salito sul banco degli imputati per ben 5 volte e sono sempre stato assolto [illegible] formula ampia». **[r. al.]**

CROCE ROSSA

A giorni il trasloco

TORTONA. Il sottocomitato della Croce rossa dalla prossima settimana lascerà i locali poco agevoli e privi di autorimessa dell'ex [illegible] Passalacqua per stabilirsi [illegible] Repubblica, nell'ex sede dell'Asmt. La cerimonia d'inaugurazione [illegible] è svolta domenica mattina. Durante la conferenza nella sala convegni, il presidente, Fausto Bidone, ha tirato [illegible] somme dell'attività [illegible] dalla Cri dal gennaio 1991 ad [illegible]. I viaggi compiuti [illegible] 31 mila 762, 35 mila 417 le persone trasportate, 1 milione 135 mila 714 i chilometri percorsi dalle ambulanze e dai mezzi della Cri. Il gruppo dei volontari del soccorso è aumentato progressivamente fino a superare [illegible] unità. I viaggi in missione umanitaria a Karlovac sono stati 14. La sezione femminile, infine, opera nel settore anziani ed emarginati; le [illegible] gestiscono un ambulatorio trisettimanale, oltre a quello del Centro anziani. **[r. al.]**

Il [illegible] Fabrizio Palenzona

Successo in centro e affari d'oro per i negozi

Novi, 10 mila visitatori alla «Fiera d'autunno»

NOVI. «Fiera d'autunno»: [illegible] Almano diecimila persone hanno invaso, l'altro pomeriggio, le vie del centro, per assaggiare le caldarroste, preparate in piazza Indipendenza, e per visitare la mostra di quadri e sculture allestita in via Roma e piazza Carenzi, dove si è tenuta una speciale edizione de «La via degli artisti».

«L'affluenza maggiore [illegible] avuta tra le 16,30 e le 19 - spiega Massimo Merlano, dell'Ascom, che ha curato la rassegna unitamente alla Confesercenti -. Tutte le strade [illegible] intasate e nei parcheggi non c'era neppure un posto libero».

[illegible] destato consensi anche l'esposizione di auto e moto, con gli ultimi modelli di [illegible] italiane e straniere. E' inutile sottolineare che i negozi, aperti per l'occasione, hanno fatto affari d'oro. «I bar e le pizzerie hanno lavorato a gran ritmo, come accade poche volte [illegible] anno - [illegible] Merlano -. E nelle botteghe d'abbigliamento e di calzature [illegible] entrati centinaia di clienti, che hanno fatto [illegible] acquisti per l'inverno».

Era questo l'obiettivo degli organizzatori, che ormai [illegible] tempo varano la strategica apertura domenicale. «L'iniziativa non risolve certo i problemi del commercio novese - ammettono all'Ascom -. Tuttavia, registriamo consensi tra gli associati e intendiamo proseguire su questa strada».

Così, sono già state fissate [illegible] altre date in cui gli esercenti faranno gli «straordinari». Negozi aperti il 27 novembre, in occasione della Fiera di S. Caterina e nelle tre domeniche che precedono [illegible] Natale. «Predisporremo nuove attrazioni per i bambini - continua Massimo Merlano -. L'auspicio è che anche a dicembre si riesca a "catturare" acquirenti dagli altri centri dell'Alessandrino». **[m. d.]**

Al vaglio l'intensità luminosa e il funzionamento delle lampade

Indagini sui lumini al cimitero

Controlli ad Asti: coinvolta una ditta di Novi

ASTI. Sono arrivati di notte. Hanno svegliato il custode: «Carabinieri, ci apra, dobbiamo fare un controllo nel cimitero». Ha preso il via così una nuova singolare indagine avviata dalla Procura della Repubblica astigiana.

Al camposanto, i militari dell'Arma per quasi tre ore avrebbero compiuto controlli sull'intensità luminosa delle lampade votive (il servizio dei «lumini» è gestito da una ditta di Novi, la Votiva).

Per conoscere i risultati degli accertamenti compiuti dagli inquirenti, bisognerà attendere l'esito della perizia disposta dal sostituto procuratore David Monti. Per il momento, nessuna [illegible] è trapelata anche perché i titolari dell'inchiesta mantengono uno stretto riserbo.

I controlli, secondo indiscrezioni peraltro non confermate, sarebbero scattati dopo una segnalazione giunta alla magistratura [illegible] cui si ipotizzerebbero eventuali presunte irregolarità nella gestione dell'appalto. Si vuole in sostanza chiarire [illegible] ci [illegible] essere stati risparmi ingiustificati nell'erogazione dell'energia elettrica che alimenta gli oltre 9 mila lumini installati nei 15 cimiteri di Asti e sobborghi: 12 volt per ogni lampada votiva. Da notare che il servizio costa agli utenti circa 15 mila lire annuali per ciascun allacciamento. Di queste, 5 mila lire vengono versate al Comune da parte della ditta che gestisce il servizio, cioè la Votiva di Novi.

I titolari, i [illegible]lli Massimo e Alessandro Gastaldi, rispettivamente di 40 e 34 anni, confermano l'esistenza dei controlli: «Un sottufficiale dell'Arma ci ha chiesto di esaminare [illegible] cabina centrale che eroga la corrente e che è situata al cimitero. Sono state controllate anche le norme di sicurezza».

I fratelli Gastaldi respingono ogni dubbio a proposito della regolarità della gestione: «La nostra ditta ha una lunga tradizione di serietà e correttezza. Ci siamo aggiudicati l'appalto precedendo una quarantina di altre imprese sparse in [illegible] Italia grazie anche alle credenziali che abbiamo potuto [illegible] offrire, abituati [illegible] siamo a rispettare sistematicamente tutte le clausole del contratto».

Aggiungono i Gastaldi: «Attendiamo con fiducia l'esito di questi accertamenti. Da parte nostra continueremo a percorrere [illegible] pre quella linea di serietà e correttezza che ha contraddistinto il nostro operato». La Votiva ha anche una filiale astigiana in corso Genova 48, con apertura al martedì pomeriggio. Nei giorni scorsi, i carabinieri si erano anche presentati in Comune seibendo una richiesta per effettuare il sequestro della documentazione relativa all'assegnazione dell'appalto, nel dicembre di due anni fa: la gestione del servizio è stata concessa alla ditta alessandrina per un periodo di quindici anni.

Franco Binello

PROCURA [illegible] REPUBBLICA PRESSO LA [illegible] CIRCONDARIALE DI [illegible]

Estratto di sentenza

Il Pretore di Novi Ligure alla pubblica udienza del 22/9/1994 [illegible] pronunciato la seguente

SENTENZA

contro ADDINO Vincenzo nato a Palmi 4/3/1948 imputato del reato p. e p. dagli artt. 2 e 4 Legge 15/12/1990 n. 386, 81 cpv. C. P. per avere, con più azioni esecutive di un medesimo disegno criminoso, emesso n. 8 assegni bancari per l'importo complessivo di L. 74.832.556, tratti sui conti correnti n. 11382/40 e n. 11388/17 della Cassa di Risparmio [illegible] di Gavi Ligure, che presentati in tempo utile, non venivano pagati in tutto o in parte per difetto di provvista. In Gavi Ligure in epoche di poco successive al 6,11,13,17,18,19 e 21 febbraio 1992.

Recidivo ex art. 99 C.P.

omissis

dichiara l'imputato responsabile del reato ascrittogli e lo condanna alla pena di mesi due di reclusione;

Fa divieto di emettere assegni bancari e/o postali per il periodo di un anno;

Ordina che la presente sentenza venga pubblicata, per una volta, sul quotidiano «La Stampa», cronaca di Alessandria.

Estratto conforme all'originale

Alessandria, 24/10/1994

IL DIRETTORE DI CANCELLERIA
(Rita Amelotti)

Importante azienda commerciale cerca Alessandria
RICERCA
[illegible]
esperienza anche breve motori elettrici - accoppio. Contattare urgentemente 0131 - 219461

Per la pubblicità su
LA STAMPA
PK publikompass
Sig. Bruno Conti Agente Publikompass spa
Via Vochieri, 80 - 15100 Alessandria
Tel. (0131) 442.543 - 442.544

[illegible] RISTORANTE
PIANOBAR
di ALESSANDRIA
(zona Motorizzazione)
QUESTA SERA
IL PIANOFORTE DI
ADRIANO
MUSICA RIGOROSAMENTE DAL VIVO
per prenotazioni
Tel. 0131/222.815

LE SERATE DEL FIOR D'AUTUNNO NOVELLO

La mia Azienda fa parte di un piccolo gruppo di case Vinicole Italiane che negli anni settanta iniziò a produrre il Vino Novello.

Le nostre continue ed appassionate ricerche fatte nei vigneti e in cantina ci hanno permesso una costante elevazione della qualità del Fior d'Autunno Novello.

A tutta la Clientela di questi prestigiosi ristoranti il mio augurio sincero di trascorrere piacevoli serate in compagnia dei miei vini e degli eccellenti menù.

Michele Chiarlo

ISTITUTO VINO NOVELLO PIEMONTESE

RISTORANTE "L'AQUILA"
Via Adam, 45/D - Casale Monf.to (AL)
Tel. (0142) 561391

In sala: **Marco Caprioglio**
Chef: **Anna Asselli in Caprioglio**

Bis Extra Brut 1991 M. Chiarlo con stuzzichini dello chef
Cacciatorino e Caponata
Carpaccio con rucola
Torta di carciofi
Piatto Biera
tricolore premiato al concorso internaz. Cuoco d'Oro 1993/94
Risotto con funghi - Pasta e fagioli
Fritto misto alla piemontese
oppure
Cappetto in salsa bruna con polenta concia
Torta di Knamur
Caffè e grappe Michele Chiarlo
Vini:
Verbesco 1993 Michele Chiarlo
Gavi 1993 Michele Chiarlo
Fior d'Autunno Novello 1994 Michele Chiarlo
Dolcetto d'Alba 1993 Michele Chiarlo
Moscato d'Asti 1993 Michele Chiarlo

[redacted] prenotazione da sabato 12 novembre tutti i venerdì e sabato di novembre e dicembre 1994

Prezzo t.c. L. 45.000

RIST. "CARLO PARISIO"
Via Mazzini, 14 - Acqui Terme (AL)
Tel. (0144) 56650

In sala: **Armanda Parisio**
Chef: **Carlo Parisio**

Tonno di coniglio
Vitello alla monferrina
Savarin con crema al tartufo
Ventaglietto alle erbe
Agnolotti
Cannelloni alla Parisio
Stinco di vitello al forno
Stoccafisso
Coppa speciale
Caffè
Vini:
Gavi 1993 Michele Chiarlo
Fior d'Autunno Novello 1994 Michele Chiarlo
Moscato d'Asti 1993 Michele Chiarlo

Su prenotazione tutti i venerdì dall'11 novembre al 9 dicembre 1994

Prezzo t.c. L. 50.000

RISTORANTE "IL COCCIO II"
Via Emilia, 97 - Pontecurone (AL)
Tel. (0131) 886177

In sala: **Giuliana**
Chef: **Ivano Campo**

Calice di benvenuto Verbesco 1993 Michele Chiarlo
Granchi alla rucola caldi
Salmone alle erbe
Gamberetti alla marescialla
Penne salmone e rucola
Risotto al gamberetti con cherry
Gamberoni e scampi a vapore
Pepata di cozze
Dolci della casa
Caffè
Grappa della Zia
Vini:
Verbesco 1993 Michele Chiarlo
Asmara 1993 Michele Chiarlo
Fior d'Autunno Novello 1994 Michele Chiarlo
Moscato d'Asti 1993 Michele Chiarlo

Su prenotazione dall'11 novembre 1994 per tutti i venerdì [redacted] mese

Prezzo t.c. L. 55.000

RISTORANTE "DUBINI"
Via Roma, 34 - Mombello Monf.to (AL)
Tel. (0142) 944116

Titolare: **Cesare Dubini**
Chef: **M. Chiusano**

Fresco calice di Verbesco Ramato 1993 Michele Chiarlo
con frittatine e crostini di pane alle noci e tartufo
Focaccia al formaggio
Lumache con salvia
Polenta con porcini e uova di quaglia
Fagottini di carne con robiola e noci
Falda di peperone in agrodolce
Risotto con fonduta e tartufo
Maltagliati con fagioli e ceci
Gran fritto misto monferrino
Torta al cioccolato e nocciole
Torta tutin
Caffè e grappe Michele Chiarlo
Vini:
Verbesco 1993 Michele Chiarlo
Fior d'Autunno Novello 1994 Michele Chiarlo
Moscato d'Asti 1993 Michele Chiarlo
Grappa di Moscato Michele Chiarlo
Grappa di Nebbiolo da Barolo Michele Chiarlo

Su prenotazione sabato 19 novembre 1994

Prezzo t.c. L. 50.000

RIST. "AL FORCHETTONE"
Spalto Rovereto, 59 - Alessandria
Tel. (0131) 223714

In sala: **Vincenzo Spinacorona**
Chef: **Osvaldo Spinacorona**

Sbuffo di funghi porcini
Cestino in crema di formaggio
Terrina di coniglio con rucola e aceto balsamico
Robiola di Roccaverano impanata al tartufo
Cappellacci con fonduta al tartufo
Risotto ai funghi porcini
Petto d'anatra al Grignolino
Panna cotta alle nocciole con cioccolato caldo
Piccola pasticceria
Caffè
Vini:
Verbesco 1993 Michele Chiarlo
Fior d'Autunno Novello 1994 Michele Chiarlo
Grignolino del Monferrato Casalese 1993 Michele Chiarlo
Moscato d'Asti 1993 Michele Chiarlo

Su prenotazione dall'11 novembre 1994 tutti i venerdì del mese

Prezzo t.c. L. 50.000

RISTORANTE "GARIBALDI"
Via A. Moro, 2 - Cuccaro Monf.to (AL)
Tel. (0131) 771923

Titolare: **M. A. Rinaldi**
In sala: **Raffaella e Patrizia Cotti**

Carne salada con mousse di olive e basilico
Cavatina al tartufo
Terrina alla monferrina
Tagliatelle alla castagna
Risotto alle quaglie
Stufato d'asino
Bollito misto con «bagnet verd»
Torta al Moscato
Delicatezza al torrone
Caffè e grappa Michele Chiarlo
Vini:
Verbesco 1993 Michele Chiarlo
Roverето Gavi di Gavi 1993 Michele Chiarlo
Fior d'Autunno Novello 1994 Michele Chiarlo
Barbera del Monferrato 1993 Michele Chiarlo
Moscato d'Asti 1993 Michele Chiarlo
Bas Extra Brut Metodo Classico 1990 Michele Chiarlo
Grappa di Moscato Michele Chiarlo

Su prenotazione tutti i venerdì e sabati di novembre e dicembre 1994

Prezzo t.c. L. 48.000

RISTORANTE "ITALIA"
Via Martiri della Benedicta, 4 - Lerma (AL)
Tel. (0143) 877110

In sala: **Franco**
Chef: **Mauro**

Fresco calice [redacted] Verbesco di benvenuto
Antipasto misto della casa a base di verdure
Pappardelle al moscato
Tortellini di magro
Misto carne alla brace di legno
Fagianella al forno
con contorno di rape rosse e patate fritte
Dolci [redacted] Casa
Frutta di stagione
Caffè e grappe Michele Chiarlo
Vini:
Gavi 1993 Michele Chiarlo
Fior d'Autunno Novello 1994 Michele Chiarlo
Barbera d'Asti 1993 Michele Chiarlo
Moscato d'Asti 1993 Michele Chiarlo
Grappa di Moscato Michele Chiarlo
Grappa di Nebbiolo [redacted] Barolo Michele Chiarlo

Su prenotazione da mercoledì 9 novembre a mercoledì 14 dicembre 1994

Prezzo t.c. L. 38.000

RISTORANTE "DA MARIA"
Via Roma, 108 frez. Zanco - Villadeati (AL)
Tel. (0141) 902035

In sala: **Luigi, Franca e Roberto Penna**
Chef: **Mario Pia e Giorgio Penna**

Fresco calice di M. Chiarlo Extra Brut Millesimato 1991
con stuzzichini dello chef
Lardo di Arnad
Carne cruda all'albese - Rotolo di erbette
Polenta ricca ai formaggi
Agnolotti casereccì al burro tartufato
Risotto ai cinque funghi
Coniglio [redacted] forno [redacted] Vino Novello
Tenerume di vitello al Barbera d'Asti
Bavarese alle fragole - Torta di nocciole
Caffè e grappe Michele Chiarlo
Vini:
Verbesco Ramato 1993 Michele Chiarlo
Fior d'Autunno Novello 1994 Michele Chiarlo
Barbera d'Asti 1993 Michele Chiarlo
Moscato d'Asti 1993 Michele Chiarlo
Grappa di Moscato Michele Chiarlo
Grappa di Nebbiolo da Barolo Michele Chiarlo

Su prenotazione martedì 8, sabato 12 - 19 - 26 novembre e 3 dicembre 1994

Prezzo t.c. L. 45.000

RISTORANTE "MORANDO"
Lugo Patrono - Mongiardino Ligure (AL)
Tel. (0143) 98118

Titolare: **Giacomino Morando**
Chef: **Vittoria Corvetti**

Fresco calice di Pinot Brut Michele Chiarlo di benvenuto
Misto di salumi
Funghi porcini trifolati - Carpaccio tartufato
Fagottini alla crema di funghi - Sfoglia al formaggio
Treccia al forno - Risotto con tartufo
Lasagne ai funghi - Pansotti al sugo di noci
Filetto in crosta - Cinghiale con funghi porcini
Tiramisù - Macedonia con gelato
Caffè e grappe Michele Chiarlo
Vini:
Verbesco 1993 Michele Chiarlo
Arneis 1993 Michele Chiarlo
Gavi 1993 Michele Chiarlo
Fior d'Autunno Novello 1994 Michele Chiarlo
Barbera d'Asti 1993 Michele Chiarlo
Dolcetto d'Alba 1993 Michele Chiarlo
Asti Spumante Michele Chiarlo
Grappa di Moscato Michele Chiarlo
Grappa [redacted] Gavi Michele Chiarlo

Su prenotazione sabato 26 novembre 1994

Prezzo t.c. L. 48.000

RIST. "LE TERRAZZE"
Via Gadio, 15 - Castelletto Merli (AL)
Tel. (0141) 918318

In sala: **Veruska, Bruno e Franco**
Chef: **Rosy Spanò**

Fresco calice di Pinot Brut Michele Chiarlo di benvenuto
Tartellette allo mousse d'olive - Frittatina alle ortiche
Salame monferrino al tartufo
Peperone «Le Terrazze» - Lingua salmistrata al verde
Tagliatelle casereccie ai funghi porcini
Coniglio millegusti «Le Terrazze»
Gran concerto [redacted] maiale al forno con salsa di mele
Verdure di stagione brasate - Insalata [redacted]
Dolce della casa al cioccolato - Semifreddo
Caffè e grappe di Michele Chiarlo
Vini:
Arneis 1993 Michele Chiarlo
Fior d'Autunno Novello 1994 Michele Chiarlo
Barbera d'Asti 1993 Michele Chiarlo
Asmara 1991 Michele Chiarlo
Moscato d'Asti 1993 Michele Chiarlo
Grappa di Gavi Michele Chiarlo
Grappa [redacted] Moscato Michele Chiarlo

Su prenotazione tutti i venerdì, sabato e domenica di novembre 1994

Prezzo t.c. L. 55.000

RISTORANTE "STEVANO"
Fraz. Pallavicino - Cantalupo Ligure (AL)
Tel. (0143) 93136

Titolare: **Renzo Stevano**
Chef: **Maria Stevano e Alessandra Di Giusto**

Michele Chiarlo Extra Brut 1991 di benvenuto
Salame di cinghiale - Lardo al pepe rosa
Torta ai funghi
Zampone con fonduta e tartufi
Terrina di funghi e fonduta
Frittelle di polenta ripiene
Minestra di funghi
Ravioli al tartufo
Filetto alla boscaiola
Fantasia reale con tartufi
Panna cotta - Frutti di bosco al gelato
Caffè e grappe Michele Chiarlo
Vini:
Arneis 1993 Michele Chiarlo
Fior d'Autunno Novello 1994 Michele Chiarlo
Barbera del Monferrato 1993 Michele Chiarlo
Dolcetto d'Alba 1993 Michele Chiarlo
Grappa di Moscato Michele Chiarlo
Grappa [redacted] Nebbiolo da Barolo Michele Chiarlo

Su prenotazione venerdì 9 dicembre 1994

Prezzo t.c. L. 50.000

LE SERATE DEL FIOR D'AUTUNNO

RISTORANTE "L'AQUILA" Casale M.to Tel. 0142/561391	*su prenotazione* *tutti i venerdì e sabati* *di novembre e dicembre*
RISTORANTE "CARLO PARISIO" Acqui Terme Tel. 0144/56650	*su prenotazione* *tutti i venerdì* *dall'11 novembre al 4 dicembre*
RISTORANTE "IL COCCIO II" Pontecurone Tel. 0131/886177	*su prenotazione* *dall'11 novembre* *per tutti i venerdì del mese*
RISTORANTE "DUBINI" Mombello Monf.to - Tel. 0142/944116	*su prenotazione* *sabato 19 novembre*
RISTORANTE "AL FORCHETTONE" Alessandria [redacted] 0131/223714	*su prenotazione* *dall'11 novembre* *per tutti i venerdì del mese*
RISTO[redacted] "GARIBALDI" Cuccaro Monf.to Tel. 0131/771923	*su prenotazione* *[redacted] i venerdì e sabati* *di novembre e dicembre*
RISTORANTE "ITALIA" Lerma Tel. 0143/877110	*su prenotazione* *da mercoledì 9 novembre* *a mercoledì 14 dicembre*
RISTORANTE "DA MARIA" Villadeati Tel. 0141/902035	*su prenotazione* *martedì 8 - sabato 12-19-26 novembre* *e 3 dicembre*
[redacted] "MORANDO" Mongiardino Ligure - Tel. 0143/98118	*Su prenotazione* *sabato 26 novembre*
RISTORANTE "STEVANO" Cantalupo Ligure - Tel. 0143/93136	*su prenotazione* *venerdì 9 dicembre*
RISTORANTE "LE TERRAZZE" Castelletto Merli Tel. 0141/918318	*su prenotazione* *tutti i venerdì, sabati* *e domeniche di novembre*

Troverai il Vino Novello 1994 «Fior d'Autunno» presso:

LA BOTTEGA DEL VINO
Via Lanza 110 - CASALE MONFERRATO
Tel. 0142/453.043

ENOTECA BAR TASTEVIN
Via Fracchia 16 - TORTONA - Tel. 0131/815.044

ENOTECA ROLANDI
Str. Statale per Voghera - TORTONA
Tel. 0131/861.787

ENOTECA SAN CRISTOFORO
Via Berthoud 119 - SERRAVALLE SCRIVIA

Sabato 5 e Domenica 6 novembre alle ore 24,00

nel foyer del Teatro Comunale di Alessandria
al termine dello spettacolo teatrale

GENTE DI FACILI COSTUMI

con Nino Manfredi e Lia Tanzi

Caffè Marini
Night and Day

V.le della Repubblica - Alessandria
e

MICHELE CHIARLO

Azienda Vitivinicola - Calamandrana
proporranno al pubblico
Debutto [redacted] Fior d'Autunno Novello 1994
accompagnato da caldarroste e stuzzichini

MICHELE CHIARLO

AZIENDA VITIVINICOLA
CALAMANDRANA

Casale, nuove proteste sulla gestione del piano regolatore

Sindaci alleati per il Po

Sotto accusa le norme di salvaguardia del Parco, volute dalla Regione «Vincolate aree, già destinate a scopi diversi». E mancano stanziamenti

Autodromo

Sul condono decide Torino

CASALE. Il Consiglio di Stato ha respinto il ricorso presentato dall'impresa Verardi riguardante l'importo del condono relativo alla costruzione abusiva nel Comune di Pontestura di un breve tratto dell'autodromo di Morano. La motivazione della sentenza sarà nota solo tra qualche mese.

La vicenda era partita nell'86, quando l'impresa Verardi, proprietaria del circuito, aveva presentato al Comune di Pontestura una proposta di pagamento di condono relativamente alla superficie occupata dalla palazzina dei cronometristi e dalla pista. Ma il Comune, tutelato dall'avvocato Paolo Monti, aveva respinto la proposta, sostenendo che l'area da prendere in considerazione era tutta quella inglobata dall'anello.

«I prati attorno - si disse - non potranno essere usati che dal pubblico delle corse e non certo dagli agricoltori». Trasformata, dunque, la destinazione dell'area, il Comune fu irremovibile.

Il terreno su cui era stato costruito il circuito è quasi interamente nel Comune di Morano e da questo fu rilasciata regolare concessione. Si scoprì solo in seguito che una curva dell'anello sconfina a Pontestura: da qui la diatriba. Verardi presentò ricorso al Tar, ma l'organismo regionale diede ragione al Comune. L'impresa chiese poi soddisfazioni al Consiglio di Stato. Ora, a circa 8 anni dall'avvio della vicenda, c'è la risposta definitiva.

Adesso spetta alla Regione stabilire l'ammontare della cifra esatta per ottenere il condono. Sonoi differenze di somme notevoli, perché la superficie presa in considerazione è nettamente differente: solo la pista e il basamento della palazzina di controllo, secondo i Verardi, con un importo da pagare di qualche decina di milioni; tutta l'area inglobata, secondo il Comune di Pontestura, con una spesa di molti milioni per il condono. E senza il condono l'autodromo, nonostante le sollecitazioni da più parti, non può riaprire.

In più, la zona è stata nel frattempo inserita nel parco del Po: quindi si aggiungono altri vincoli. [s. m.]

CASALE. «Non abbiamo bisogno di gente che ci comandi, ma che riesca a governare bene». Sono durissime le parole con cui Riccardo Triglia, sindaco di Coniolo ed ex senatore dc, critica la gestione del piano regolatore del Parco del Po, da parte dell'assessore Mercedes Bresso e dei funzionari dell'assessorato regionale ai Parchi.

Triglia ha coordinato, a Palazzo San Giorgio l'altra mattina una riunione di sindaci, a cui hanno partecipato i primi cittadini di Moncestino, Gabiano, Camino, Pontestura, Morano, Balzola, Coniolo, Casale, Frassineto, Ticineto, Valmacca, Bozzole, Pomaro, Bassignana, Alluvioni Cambiò, Isola S. Antonio, Molino dei Torti, Borgo San Martino e Giarole.

Tutti concordi nel ritenere inadeguato il piano regolatore che prevede le definitive forme di salvaguardia del Parco del Po: «Intendiamoci, non siamo contrari al Parco - spiega Triglia -. Diciamo solo che il piano regolatore è stato fatto da funzionari che hanno ancora una teoria illuminista delle cose. Non hanno tenuto conto dei piccoli Comuni e ora tentano di governare la levata di scudi che viene da ogni parte».

Tante sono le polemiche. Commenta ancora il primo cittadino di Coniolo: «Ad esempio, nel mio Comune, il piano del Parco prevede cose diverse dal nostro piano regolatore. In sostanza, ci sono vincoli nuovi su aree che noi avevamo vincolato in modo differente. E' vero che i funzionari della Regione hanno detto di essersi accorti degli errori, e che non terranno conto delle nuove zone di salvaguardia, ma porranno obiezioni a nostri atti che non le rispettino. Ma è pure vero che potrebbero farlo terzi, interessati alla questione. A questo punto, l'attività dei sindaci è bloccata. Nessuno osera firmare una licenza per timore di guai giudiziari».

Da sinistra il sindaco di Casale Riccardo Coppo e di Coniolo Riccardo Triglia ex deputato. Entrambi hanno espresso dure critiche

Un problema che è stato posto anche dal Comune di Casale: «Infatti, anche nel nostro territorio ora ci sono aree vincolate dal Parco, ma già precedentemente destinate dal nostro piano regolatore a scopi diversi», spiega Luigi Merlo, assessorre all'Urbanistica.

Aggiunge Riccardo Coppo, sindaco di Casale: «E' superato il concetto di urbanistica, solo con vincoli. Ci vogliono interventi che introducano norme per integrare i redditi che vengono limitati dò eventuali restrizioni. Ad esempio, ben venga la decisione della Regione di tutelare aree naturalistiche importanti, ma allora si stanzi qualche decina di miliardi per acquistarle e risolvere definitivamente il problema».

Un problema sentito anche da Aldo De Paul, sindaco di Gabiano: «Perchè la gente del paese aspetta da anni che si protegga una zona a intensa coltivazione agricola dal fiume Po. Ora ho fatto approntare un piano di salvaguardia dai tecnici del Comune, anche non piace ai responsabili della gestione del Parco, presto lo presenterò».

Alla fine i sindaci hanno deciso di fare un documento comune che invieranno alla Regione. Chiedono nuove consultazioni e che si tenga conto anche delle loro esigenze. [t. f.]

Successo delle mostre a Moncalvo e Incisa

I tartufi monferrini «volano» a Vienna

MONCALVO. La scorsa settimana aveva mancato d'un soffio la conquista del «Tartufo d'oro» ma, domenica, si è preso la rivincita, vincendo lo «Zappino d'argento» della 40ª Fiera di Moncavo, il trofeo messo in palio dal Comune per il miglior tartufo singolo della mostra.

Una soddisfazione, per Angelo Micca, commerciante di Cerro Tanaro: ha presentato in esposizione un esemplare di 445 grammi, «trovato - dice lui - in Val Cerrina».

Lasciato il cuore del Monferrato, il tartufo vincitore è nella vetrinetta del rinomato hotel Am Sachsmgang di Vienna, di cui è proprietario Nycolaus Winkler, che l'ha già acquistato il tartufo vincitore della prima giornata di Fiera.

Winkler, a colpi di milioni, si è aggiudicato i pezzi migliori della Fiera aleramica: pare che per comprare questo tartufo abbia speso 2 milioni e mezzo, toccando una quotazione record di 560 mila lire all'etto.

«E' la prima volta che conquisto questo importante trofeo - commenta Angelo Micca - Spero di ripetermi». Alle sue spalle, si è classificato Giancarlo Benedetti di Canelli (235 grammi); terzo, Annibale Mainero di Piovà Massaia (195 grammi).

Nella sezione «esemplari in gruppo» sono stati premiati i trifolao ed i commercianti. Nessun è andato ai ristoranti, che non hanno partecipato alla mostra.

Trifolao: primo classificato, Natale Musso di Sessant (810 gr.); Diego Carni di Castel'Alfero (335 gr.); Gino Malago di Milano (480 gr.). Commercianti: Daniele Bera di Isola d'Asti (985 gr.); Clemente Inardi di Borgo San Dalmazzo (Cuneo) (700 gr.); Donatella Camera di Stazzano (Alessandria) (490 gr.).

Buono il bilancio della seconda giornata di Fiera: oltre 7 mila le presenze tra cui turisti provenienti da Lombardia, Liguria e Svizzera.

Pesa quattro etti (il valore due milioni di lire), l'esemplare presentato dal trifolao Gino Brovia di Vinchio, che è stato protagonista delle contrattazioni alla «Giornata del tartufo» che si è svolta domenica, ad Incisa, in piazza Ferraro. Sul mercato, c'erano oltre sei chili di diamanti grigi di tutte le pezzature.

Molti affari però, sono stati conclusi direttamente tra i raccoglitori ed il clienti, con il passaggio rapido dei pacchettini di tartufi nelle tasche dei turisti. Il prezzo medio si è riconfermato: dalle 250 alle 350 mila lire all'etto.

Due premi sono stati assegnati agli espositori: per il miglior tartufo a Gino Brovia di Vinchio e per la più curata esposizione, alla bancarella della Pro Loco di Incisa. «Siamo soddisfatti - commenta Ornella Urso, della Pro Loco -. Oltre duecento persone si sono fermate a pranzo».

Alla Fiera di Incisa è stata anche anticipata la notizia del prossimo viaggio dei tartufi astigiani a Miami, grazie ad un'iniziativa della Provincia. In mattinata, gruppi di turisti sono stati accompagnati nelle aziende agricole per assistere alla lavorazione del vino.

La giornata si è conclusa con l'esibizione del coro genovese «Gruppo spontaneo Trallallero» diretto da Vittorio Ghiglione.

Brunella Mascarino

Tartufi ancora protagonisti. In alto, il sindaco di Asti Bianchino al centro, con l'assessore provinciale Fassino (a destra) e, da sinistra, il «banditore» Bonino. Il sindaco di Moncalvo Verrua e il deputato Tagini, alla Fiera di Moncalvo

Casale, aziende di nuovo nel mirino dei ladri

Svaligiati mobilificio e stabilimento grafico

CASALE. I ladri tornano a prendere di mira le aziende del Casalese. Numerosi furti erano avvenuti nei primi mesi dell'anno. Ora il fenomeno torna a manifestarsi. I primi a farne le spese sono gli stabilimenti della Diffusioni grafiche, strada per Villenova, la Snam, ad alcune centinaia di metri di distanza, e il mobilificio Centro del mobile in via Adam.

I poliziotti sono convinti che ad agire alle Diffusioni grafiche e alla Snam sia stata la stessa banda. I ladri sono entrati prima nella tipografia, forzando una finestra al primo piano. Hanno messo a soqquadro gli uffici e hanno prelevato oltre 2 milioni in contanti. Sono quindi passati alla Snam. Anche in questo caso sono entrati da una finestra e, dopo aver forzato una cassaforte a muro, hanno preso più di 5 milioni.

I malviventi che hanno preso di mira il Centro del mobile, a Oltreponte, hanno agito nottetempo. Su un camion di proprietà della ditta hanno caricato arredi, lampadari e oggetti per un valore di circa 40 milioni.

Il furto è stato denuncaito in commissariato da Cristina Benich, titolare del mobilificio. Il camion è stato poi rintraccaito dai carabinieri vicino a Genova, ma, naturalmetne, dei mobili non c'era più traccia.

La Diffusioni grafiche è già stata visitata dai ladri nel febbraio scorso. Fu poi arrestato dalla polizia un nomade ritenuto responsabile di furti in aziende, ma alcuni complici erano riusciti a darsi alla fuga. [s. m.]

Casale, la «Dante»

Scuola protesta per i corsi di nuoto

CASALE. I genitori degli alunni della media «Dante Alighieri» scrivono al Comune, al preside, al Consiglio di quartiere per esprimere «preoccupazione» perché nella piscina comunale di via XX Settembre saranno attivati gratuitamente corsi di nuoto per gli scolari delle elementari, mentre non pare ci sia l'intenzione di riprendere quelli per i ragazzi delle medie alla piscina di via Verdi, nello stesso istituto che ospita la scuola.

«Ci è stato riferito - spiegano - che la mancata ripresa dell'attività è dovuta alla disattivazione degli impianti in interventi manutenzione». Ora i genitori chiedono al Comune «con quali motivazioni si abbandona un'attività consolidata a favore di nuove ipotesi di (intervento». [s. m.]

APPUNTAMENTI

Il «bianco» a Cella Monte

ALESSANDRIA. L'assessore provinciale all'Agricoltura, Andrea Desana ha presentato le fiere del tartufo che si terranno in provincia, dal prossimo fine settimana. Fanno parte del cartellone di manifestazioni, dedicate al prezioso fungo organizzate dalla Provincia di Alessandria in collaborazione con quella di Asti. Nel Casalese, il primo appuntamento è a Cella Monte: sabato s'inizia la 3ª fiera del tartufo bianco della Valle Ghenza. Tra gli appuntamenti, il convegno in collaborazione con l'Ipla «Tartuficoltura e forestazione». Il 6 novembre, contemporaneamente alla seconda giornata a Cella Monte, ci sarà la manifestazione dedicata ai tartufi ad Alessandria. La settimana successiva, dal 13 novembre l'appuntamento è invece con la fiera classica, quella di Murisengo. Poi, il 20 novembre, sarà la volta di San Sebastiano Curone, nel Tortonese, con la Fiera delle tre valli. [t. f.]

Disagi a Montiglio e Cunico per i ritardi nel recapito della corrispondenza

E il postino arriva che è sera

Ma ad Asti consegne in tempi da record

MONTIGLIO. E' un postino trafelato quello che gli utenti di Montiglio e Cunico (circa duemila residenti in totale, tra concentrico e frazioni) vedono suonare alla porta in ore sempre più inconsuete.

Qualche giorno fa in frazione Rocca di Montiglio è arrivato all'imbrunire: nel borsone insieme a lettere e cartoline, anche qualche copia di quotidiano. «E' rimasto un caso isolato - spiegano gli abitanti di Sant'Anna e Banengo - La regola invece, da qualche settimana, è ricevere la posta alle due del pomeriggio, a volte anche alle cinque».

Chi ha chiesto chiarimenti all'Ufficio postale di Montiglio (da cui anche Cunico dipende) ha avuto una risposta sconsolata: «Manca il personale. Abbiamo tre addetti per coprire una zona piuttosto ampia e molte volte gli effettivi sono solo due. Quando poi si tratta di sostituirne uno, il nuovo incaricato deve imparare decine di indirizzi. Un lavoro lungo».

Qualcuno ha deciso per un pratico «fai da te». «Per tradizione - confermano dal Municipio di Montiglio - andiamo noi in via Asti a ritirare la corrispondenza del Comune». Meno fortunati gli amministratori

Il direttore delle Poste Mariano Marinaro

Cunico: «Se il postino trova gli uffici ormai chiusi, recapita di a me» commenta il sindaco Luigi Bauchiero.

Qualcuno ha chiesto di poter seguire l'esempio dei primi. «Veniamo personalmente alla Posta», hanno proposto un gruppo di abitanti della frazione Rocca. Permesso negato, per l'impossibilità, sembra, di ritirare a nome di non essere titolari di casella postale.

La mancanza di addetti era stata sottolineata dieci giorni a Castell'Alfero nella festa dell'Ente Poste, durante la quale il direttore provinciale Mariano Marinaro (ieri non reperibile per un congedo) ha premiato neo-pensionati e donatori Avis.

I sindacati parlano di carenza del venti per cento circa (attualmente gli occupati sono 747 suddivisi in 116 uffici).

Un episodio analogo a quello di Montiglio e Cunico si è verificato qualche settimana fa a Cisterna, dove le frazioni erano penalizzate con tempi di recapito più lunghi del normale. In quel caso si trattava di nuovi portalettere da istruire, al posto del titolare andato in pensione. Inconvenienti piccoli e grandi in attesa che la «rivoluzione» delle Poste (prevista entro il '96) definisca anche nuove zone di competenza, con molti centri piccoli destinati a dipendere da quello più abitato. Resta la consolazione di sapere Asti al primo posto (in una statistica regionale) per velocità di recapito: le missive sostano negli uffici appena ventiquattr'ore. E al mattino, numero di addetti permettendo, il postino è puntuale all'appuntamento con il campanello.

Manuela Tallano

CINEMA GALLERIA - ALESSANDRIA
CINEMA POLI - CASALE M.TO

Classifica ecologica di Lega ambiente

Qualità di vita? Non è granché

La classifica sulle città più «ecologiche» stilata dalla Lega Ambiente piazza i capoluoghi di Provincia del Piemonte in posizione medio-bassa. Su 70 capoluoghi presi in considerazione nessuno dei piemontesi è tra i primi venti. Nell'elenco si incontra Asti al 23° posto con 61 punti rispetto ai 74 di Belzano che è in testa alla classifica). Al 26° posto c'è Cuneo. Per trovare Alessandria bisogna scendere al 39°, Novara e Vercelli sono ancora più giù (46° e 47°), mentre Torino, come la gran parte delle grandi città, si deve accontentare del 57°.

Stupisce infine la posizione di Aosta, in altre classifiche sempre ai primi posti, e che invece, secondo i dati della Legambiente, è finita in terz'ultima posizione, 68° su 70, subito prima solo di Milano e Napoli, maglia nera ecologica.

Ma come si è arrivati a queste valutazioni, che arricchiscono il già ricco panorama di statistiche, puntualmente fornite, senza contraddizioni di vari istituti di ricerca? Alla Legambiente spiegano di aver seguito i parametri previsti dall'Unione europea e accettati anche dall'Ocse, che raggruppa i principali Paesi industrializzati.

Sono stati sommati aritmeticamente i punteggi di 14 valutazioni: densità abitativa, monitoraggio della qualità dell'aria e suo inquinamento, rischio industriale, controllo dei rumori, consumi idrici, depurazione delle acque, produzione di rifiuti, raccolta differenziata, densità di auto, consumo di carburanti, percentuale di benzina verde, consumi elettrici ed estensione del verde pubblico urbano per abitante.

Ogni voce ha pesato allo stesso modo nella compilazione del punteggio che ha poi dato origine alla classifica. Ne sono uscite bocciate tutte le metropoli e gran parte delle città del Sud.

Sulle piemontesi, come si è già detto, il giudizio è appena limiti della sufficienza, con Aosta nel ruolo di «sprecona» di benzina (1500 litri l'anno per abitante). Ma non sarà perché in Valle il carburante costa meno?

(s. mir.)

Così su 70 città

ASTI	23ª
CUNEO	26ª
ALESSANDRIA	39ª
NOVARA	46ª
VERCELLI	47ª
TORINO	57ª
AOSTA	

Fonte: Indagine Lega Ambiente

Al Santuario di Crea si sono ritrovati un migliaio di devoti riconoscenti

Noi, miracolati dalla Madonna

Tra i «beneficiari», il vescovo di Casale

Mons. Carlo Cavalla, vescovo di Casale, rimase illeso dopo il crollo del soffitto pernottava proprio in sala del Santuario di Crea (a sinistra la Basilica)

IL MONUMENTO

C'era già nel XIII secolo

CREA. Il Santuario di Crea è méta ogni anno di centinaia di migliaio di pellegrini e (grazie all'attrattiva del parco naturale) turisti. Secondo la leggenda la basilica fu eretta sul colle in cui trovò rifugio nel 350 Eusebio, vescovo di Vercelli. Il Santuario esisteva già nel XIII secolo e a fine '600 s'iniziò la costruzione delle artistiche cappelle, con e pitture di Tabacchetti, Guglielmo Caccia, Latini (ma anche Leonardo Bistolfi contribuì al loro arricchimento artistico). Da tempo è in restauro la più grandiosa e significativa: il Paradiso, che sorge sulla sommità del colle e che comprende centinaia di figure. Nella basilica è venerata la Madonna di Crea, statua lignea che la tradizione vuole sia stata scolpita dall'evangelista Luca, ma che gli esperti ritengono medioevale. Dal novembre 1992 del Santuario non si occupano più i francescani ma direttamente la diocesi. **(m. fa.)**

CREA
DAL NOSTRO INVIATO

«La seconda notte che ero qui, ospite del Santuario, crollò il soffitto della stanza in cui dormivo: rimasi incolume, i calcinacci caddero tutto attorno al mio corpo, ma io non riportai alcun danno». A metà dell'omelia, il vescovo di Casale, Carlo Cavalla, domenica ha confidato ai fedeli che gremivano la basilica di essere anch'egli un «miracolato» dalla Madonna di Crea. Lo ha fatto ricordando un episodio avvenuto 23 anni fa e che non era mai stato reso noto. A quell'epoca monsignor Cavalla era appena giunto in diocesi e, mentre venivano sistemati i locali del vescovado, aveva ottenuto ospitalità a Crea.

Una notte, appunto, ci fu il crollo da cui uscì indenne.

Monsignor Cavallo domenica a Crea per presiedere una solenne celebrazione in un'occasione molto speciale. Il rettore del Santuario, monsignor Carlo Grattarola, e i sacerdoti che si prendono cura dei pellegrini avevano invitato a salire a Crea tutti coloro che si ritenevano debitori di grazie nei confronti della Madonna (allo stesso tempo sono stati ringraziati i francescani che fino a due anni fa reggevano il Santuario).

Almeno un migliaio di persone ha accolto l'invito, partecipando alle diverse celebrazioni religiose della giornata. Un monolvese è addirittura rientrato dall'estero per l'occasione. C'è stato anche chi, non potendo essere presente, ha inviato telegrammi o ha telefonato.

Durante la giornata sono stati esposti moltissimi dei circa duemila ex voto (in gran parte quadri) che i devoti hanno nei decenni portato al Santuario quale segno concreto di riconoscenza. «Gli ex voto erano molti di più - commenta monsignor Grattarola -, ma in epoca napoleonica tanti furono distrutti».

I quadri solitamente sono esposti nel corridoio che porta alla sacrestia, domenica sono stati sistemati anche nelle cappelle laterali e all'esterno della basilica, nella cappella della Natività. «Quegli voto - commenta il rettore - hanno un impatto impressionante: sia perché "parlano" ai perché rappresentano una doppia testimonianza, di grazia ricevuto e di fede».

Ogni quadro (i più antichi sono di metà Ottocento) «racconta» un episodio miracoloso. Così, ecco le guarigioni, con il malato a letto, i familiari in ginocchio attorno a lui e l'immagine della Vergine. Ma ecco anche episodi di guerra, scoppi di granate, affondate, infortuni sul lavoro, incidenti stradali. Uno degli ultimi ex voto riguarda uno scontro d'auto frontale, il 14 gennaio di quest'anno: lo ha portato Marilena Gennaro di Trino. Pure l'astigiano Mario Rosco si ritiene miracolato durante un incidente stradale, avvenuto nel dicembre tanto che tra gli ex voto c'è la fotografia della sua auto distrutta. Antonio L. è invece ritratto mentre si dibatte in acqua. Ben visibile la dicitura «Stavo annegando nel Po: sono stato salvato dal mio amico Castore Gedio. 19 settembre 1992, Rocca delle Donne». C'è poi il quadro dedicato alla Madonna offerto da Pier Luigi Fresno, precipitato col deltaplano il 31 luglio '93.

Nel corridoio dove sono esposti i quadri (ma ci sono anche cuori d'argento, ricami) c'è sempre gente che con curiosità si sofferma dinanzi a quelle rappresentazioni che in qualche caso espressione d'arte, ma soprattutto sono testimonianza di un intervento soprannaturale.

Mauro Facciolo

A Novara è nata la filiale di una importante società canadese

Una bella casetta di plastica a prova di sisma e di grandine

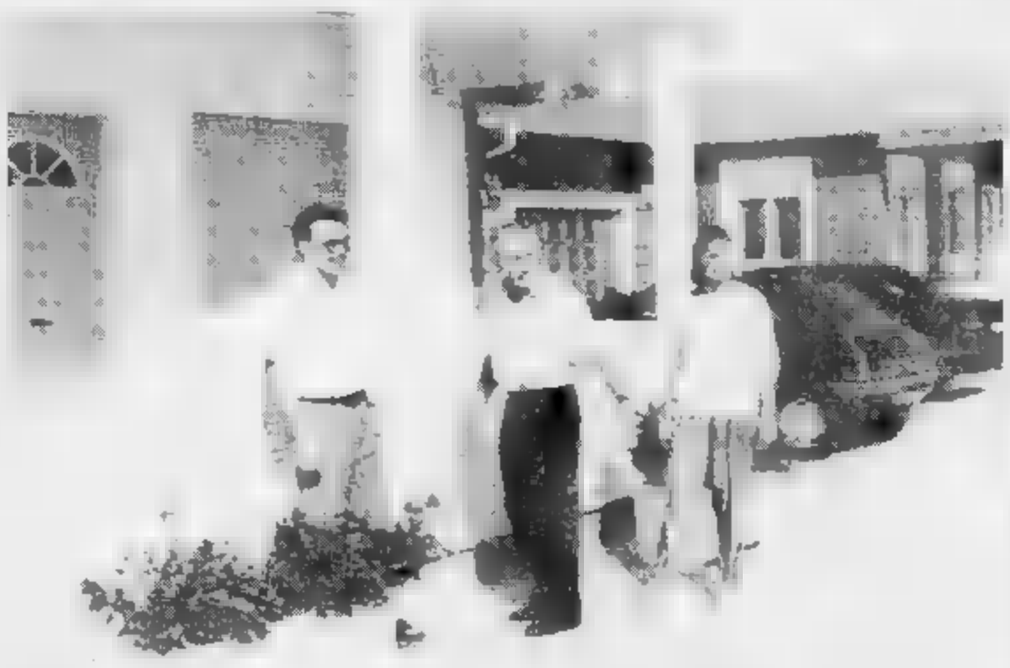

Antonio Martini, al centro, socio novarese della Royal, con la figlia e un collaboratore davanti a casa di plastica

NOVARA. La casa del Duemila è in plastica, si monta come un gioco della Lego. Una villa da 160 metri quadrati con patio, veranda e garage doppio, completa di impianto elettrico e telematico a 140 milioni chiavi in mano: bastano tre operai per realizzarla e consegnarla in pochi giorni. Il segreto del prezzo stracciato sta proprio nel materiale di costruzione, termoplastico, garantito antisismico, con una resistenza doppia rispetto al cemento armato ed esente da manutenzione.

La villetta in plastica è stata inventata da Vic De Zen, trevigiano emigrato in Canada, titolare della Royal Plastic Group, la più grande industria di plastica estrusa d'America. Oltreoceano le case di plastica stanno spopolando, ed il presidente argentino Menem ne ha volute per un villaggio residenziale alla periferia di Buenos Aires. Anche Juan Carlos di Borbone ha scelto l'invenzione di De Zen per un nuovo quartiere di Madrid da 60 milioni di dollari, ed ora la casa termoplastica sta per sbarcare in Italia.

E' a Novara che l'imprenditore italo-canadese ha trovato un socio, Antonio Martini, che ha fondato una filiale della Royal e propone abitazioni a misura a prezzi imbattibili. «Con questo materiale termoplastico, il pvc, si possono costruire abitazioni, bungalow, ostli, uffici, scuole e centri commerciali a metà prezzo rispetto alle strutture edili tradizionali».

Pannelli a base di pvc vengono incastrati fra loro, dotati di canali per i cavi elettrici, telefonici e televisivi ed infine riempiti di cemento armato: «Sono solidissimi, con un'eccellente coibentazione e non hanno bisogno di alcuna manutenzione: le pareti - dice Martini - sono lavabili, oppure, per chi è più legato alla tradizione, si possono intonacare o stuccare o ricoprire con la tappezzeria».

Ma non c'è il rischio che la plastica possa liquefarsi per il calore? «Ad oltre 80 gradi inizia ad ammorbidirsi in modo lievissimo, le prove di resistenza hanno dimostrato che ha un grado di solidità doppia rispetto al cemento. Inoltre, il materiale termoplastico è flessibile e assicura un elevatissimo livello di antisismicità».

Quanto agli interni, nessun problema: a Novara sono state montate tre case, e per il modello «villetta-canadese» non si è badato a spese per il comfort, con tanto di sauna e Jacuzzi. «Siamo in grado di realizzare una casa personalizzata - aggiunge Martini - che con quelle tradizionali avrà in comune le fondamenta».

A Novara sono già arrivate numerosissime richieste: «E' soprattutto dalla Svizzera che sono interessati a questo tipo di abitazione, mentre un residence sul lago di Garda ci ha ordinato 160 bungalow».

Le «casette in Canada» si diffonderanno presto anche in Piemonte, sul lago Maggiore. «L'alluvione dell'anno scorso - puntualizza Martini - ha danneggiato gravemente le strutture di molti campeggi ed abbiamo avuto parecchi contatti per sostituire i vecchi bungalow in legno con nostre abitazioni: non soltanto è evidente il risparmio economico, ma le nostre case garantiscono risparmio energetico, tempi di esecuzione strettissimi e materiali inattaccabili da muffe, batteri e smog».

Quando le prime case di plastica in città? «Penso presto, quando la gente si renderà conto dei vantaggi di questa invenzione. Penso a quanto accade ogni tanto nella pianura piemontese e lombarda, dove in estate è frequente la grandine e parecchi tetti subiscono danni per decine di milioni. I nostri tetti sono in Noril, un materiale plastico ad altissima resistenza che non viene scalfito neppure dalle palle di ghiaccio!».

Marcello Giordani

Giovedì alle 20,45

La Romano alla Scuola di Pace

La scrittrice Lalla Romano è nata a Demonte nel Cuneese e ha accettato l'invito a Boves

BOVES. La scrittrice Lalla Romano giovedì sera sarà ospite della Scuola di Pace di Boves. Dalle 20,45 e per due ore, nel teatro «Borelli» della cittadina alle porte di Cuneo, racconterà la sua esperienza di pittrice, traduttrice, romanziere che in sessant'anni ha interpretato la storia e la letteratura d'Italia.

Nata nel 1906 a Demonte, piccolo centro del Cuneese, Lalla Romano ha trascorso l'adolescenza a Torino. Nel 1947 il trasferimento a Milano dove ha realizzato le sue opere più prestigiose come «Le parole non leggere» (Premio Strega nel 1969), «L'uomo che parlava solo», «Una giovinezza inventata», «Inseparabile», «Le lune di Hvar». Schiva, riservata, Lalla Romano ha partecipato a pochissimi incontri pubblici nella sua provincia di origine. Ora la decisione di accettare l'invito della Scuola di Boves (trecento iscritti all'Anno Accademico) per una «Testimonianza» che rientra nel programma di studi dedicato quest'anno alla «Cultura di pace, cultura d'informazione».

Fondata nell'84 dall'allora sindaco della città, Piergiorgio Pessu, la Scuola affronta ogni anno temi diversi per «formare operatori di Pace»: geografia, storia, ecologia, pedagogia. Per il 1994-'95 è stato scelto il tema dell'«informazione». Tra i relatori alcuni tra i più prestigiosi giornalisti, scrittori, uomini di spettacolo italiani. Dopo la testimonianza di Lalla Romano il 7 novembre interverrà Sergio Zavoli, il 14 il direttore delle tribune politiche parlamentari Nuccio Fava, il 21 novembre la giornalista Lilli Gruber e Beppe Giulietti (ex segretario del sindacato giornalisti Rai, parlamentare), quindi Gian Carlo Zizzola, Alessandro Curzi, Don Zega, Nanni Moretti, Umberto Eco, Gad Lerner, il Nunzio apostolico all'Onu.

«La partecipazione alle serate è comunque libera - spiegano alla Scuola -. Ai 300 iscritti verranno inviate gratuitamente le dispense». **[g. mar.]**

Ritorna la manifestazione dedicata ad autori e critici

Biennale, capitolo 7°

Per una settimana la poesia sarà di nuovo alla ribalta in città
Tante iniziative collaterali con mostre, concerti, «installazioni»

ALESSANDRIA. Ce l'hanno fatta di nuovo quelli della Biennale. Nonostante [redacted] ormai croniche difficoltà di organizzazione, [redacted] muni a quanti in città cercano [redacted] promuovere eventi culturali, malgrado da sempre i finanziamenti per questo genere di imprese non [redacted] sontuosi. La Biennale di poesia torna per la settima volta a presentare liriche e musica, critici e mostre, in un affollarsi di appuntamenti che quest'anno prenderanno un'intera settimana, dal 7 al 12 novembre, [redacted] coinvolgeranno diversi monumenti e punti di ritrovo cittadini, dal teatro al Comune, dalla cattedrale a Palazzo Cuttica, fino alle librerie e alle gallerie d'arte . Fra le novità c'è anche l'estensione al campo nazionale del concorso [redacted] poesia per studenti e giovani autori inediti. [redacted] programma di quest'anno presenta poi conferme [redacted] mutamenti. Tra le prime è la multimedialità della manifestazione, che alla poesia affianca e [redacted] altre arti: la [redacted] in primo luogo, ma anche pittura, scultura, grafica, installazioni.

E' cambiata invece, almeno in parte, la filosofia dell'iniziativa: tramontato il connubio fra poesia e canzone d'autore, che aveva portato in città tanti cantautori famosi, prevale in questa edizione l'abbinamento alla musica «colta», in collaborazione con il Conservatorio.

Rimane forte [redacted] sempre il legame con il mondo della scuola: i docenti sono invitati a partecipare - è prevista come gli anni scorsi l'autorizzazione [redacted] ministeriale per l'esonero dal servizio - ma sono coinvolti anche gli studenti delle superiori a cui si propone di incontrare i poeti d'oggi. Cospicuo l'elenco degli interventi di artisti e critici, «capitanati» da Giorgio Bàrberi Squarotti e da Gian Luigi Beccaria, ormai veterani [redacted] della Biennale, che hanno contribuito a far nascere.

Giorgio Bàrberi Squarotti

Carla Reschia

Alle materne

L'inglese ora è come una fiaba

ALESSANDRIA. Un [redacted] scolastico come una favola, con un principe che parla solo inglese. Così inizia una nuova esperienza per i bimbi delle scuole materne comunali, dove prenderà il via [redacted] corso sperimentale con un corso tenuto da insegnanti di madre lingua.

Dal punto di vista didattico, la lingua straniera sarà trasformata [redacted] disegni dai bambini. Ogni frase o parola nuova dovrà essere illustrata dai più piccoli, che tra l'altro saranno i protagonisti di un video, mensile, per poter far [redacted] passo per passo ai genitori i loro progressi nella materia.

Per ora l'assessorato alla Pubblica Istruzione fornisce il servizio gratuitamente: per l'anno scolastico '94/95, [redacted] partire da questo mese. Il prossimo anno invece, [redacted] l'esperimento funziona e [redacted] proseguito, è previsto un contributo delle famiglie.

Il corso è affidato alla cooperativa Fiordaliso e si articola in due ore settimanali per 15 sezioni della materna. **(a. m.)**

Settimana con i «big» del teatro

Fuori cartellone c'è Glauco Mauri

CASALE. Dopodomani [redacted] Municipale va in scena alle 16 «Beethoven», interpretato e diretto da Glauco Mauri: del grande musicista tedesco verrà rappresentata soprattutto [redacted] tormentata [redacted] esistenza, ricostruita attraverso [redacted] la lettura dei suoi «Quaderni [redacted] conversazione». Il biglietto d'ingresso (posto unico) costa 15 mila lire. Come già è avvenuto con Gabriele Lavia, che [redacted] intrattenuto con alcuni studenti delle superiori, sarà possibile un confronto diretto tra pubblico e regista. Mauri [redacted] è detto disponibile a dialogare con il pubblico per meglio spiegare [redacted] passaggi del suo spettacolo, ma anche per anticipare l'impostazione degli altri suoi lavori che già figurano nel cartellone del teatro casalese: «L'idiota» di Dostoevskij e l'«Edipo».

Da venerdì a domenica, con inizio alle 21,15 al Teatro Comunale di Alessandria, Nino Manfredi (che è anche regista) e Lia Tanzi propongono «Gente di facili costumi». Nella commedia, il popolare «Ninì» è un autore frustrato che sogna di realizzare un capolavoro [redacted] finisce per sbarcare il lunario scrivendo sceneggiature per filmacci anonimi. Lia Tanzi è invece una prostituta che vive serenamente la sua realtà esistenziale: dietro la storia dei due s'intravede l'Italia di oggi, con vizi [redacted] contraddizioni.

«Magoni (e, forse, miracoli)» è il titolo del nuovo spettacolo [redacted] Lella Costa, che torna sabato alla 21 sul palcoscenico [redacted] Civico di Tortona. Sulla scena, con la brillante Lella, [redacted] protagonista la musica: «Più che monologhi - dice infatti la Costa - proporrò un "melologo", nel senso che le melodie di sottofondo serviranno per creare climi, suggestioni, provocazioni e magari improvvisazioni, con una strizzatina d'occhio al jazz». Ma Paolo Conte [redacted] diceva che «le donne odiano il jazz»?

Fuori programma, Glauco Mauri

Brunello Vescovi

STASERA AL CINEMA

ALESSANDRIA

Alessandrino
[redacted] (0131) 252.644
Or.: 16/18/20/22,30
Lire 10.000/8000

The Flintstones
di *B. Levant, con J. Goodman, R. Moranis, E. Perkins (Usa '94)* — Ricchezza in vista per gli Antenati: una promozione di lavoro trasforma la vita di Fred e Wilma, [redacted] porta anche una valanga di guai. N. V. 1h 31' **Commedia**

Ambra
Tel. 252.079
Or.: 16, 18; 20; 22,15
L. 5000 (posto [redacted]

Maniaci sentimentali
di *S. Izzo, con R. Tognazzi, M. De Rossi, A. Benvenuti (Ita.* [redacted]
— Ospiti nel casale di periferia di una coppia in crisi, amici e parenti si trovano [redacted] i conti con incertezze d'amore, frustrazioni e passioni. N. V. 1h 35' **Comm.**

Comunale
SALA GRANDE
Tel. [redacted]
Or.: 18,30; 22,30
L. 10.000 posto unico

Pulp fiction
di *Q. Tarantino, con J. Travolta, B. Willis, U. Thurman* [redacted] *'93)*
— Omicidi e risate in cinque episodi ispirati al «pulp magazine», le riviste da pochi cent degli Anni 30 e 40. Palma d'oro '94 a Cannes. V. [redacted] 1h 2h 35 **Commedia Nera**

Comunale
[redacted] FERRERO
Tel. 234.240
Or.: 20,15/22.20
Lire 10.000 posto unico

Priscilla: la regina [redacted] deserto
di *S. Elliot, con T. Stamp, H. Weaving, G. Pearce (Austral. '94)*
— Un transessuale attraversa l'Australia con due amici travestiti per portare [redacted] musicali in trasferta. Nel viaggio troverà anche l'amore. N. V. 1h 43 **Commedia**

Corso
Tel. 268.080
Or.: 15/17,30/19,45/22.15
Lire 1[redacted]

Forrest Gump
di *R. Zemeckis, con T. Hanks, R. Wright, G. Sinise (Usa '94)*
— Un [redacted] dall'intelligenza limitata, [redacted] l'imbecillità, attraversa [redacted] storia a stelle e strisce, diventa ricco e quasi felice. [redacted] V. 2h 22' **Commedia**

Cristallo
Tel. 341 272
Or.: 16/17,30/19
20,30/22,30
L. 9000 (posto unico)

Film vietato [redacted] minori di anni [redacted]

Galleria
Tel. 252.112 Or.: 15,30
17,40/19,50/22.15
L. 10.000/8000

Il mostro
di *R. Benigni, con R. Benigni, N. Braschi, J. C. Brialy (It./Fra. '94)*
— Un mite signore, sempre all'opposizione nelle riunioni di condominio, viene scambiato per un mostro massacratore di donne. N. V. 2h 02' **Comico**

[redacted]
Tel. 252.707 Or.: [redacted]
18,10/20,10/22,25
L. [redacted]

Lo specialista
di *L. Llosa, con S. Stallone, S. Stone, J. Woods (Usa '94)*
— [redacted] [redacted] [redacted] aiuta un'affascinante [redacted] a mettere in atto la propria vendetta contro uno spietato boss della malavita. N. V. 1h 55 **Thriller**

ACQUI TERME
Ariston
Tel. (0144) [redacted]
Or.: 15
Lire 8000/7000

Forrest Gump
di *R. Zemeckis, con T. [redacted], R. Wright, G. Sinise (Usa '94)*
— Un americano dall'intelligenza limitata, quasi da sfiorare l'imbecillità, attraversa trent'anni di storia a stelle e strisce, diventa ricco e quasi felice. N. V. 2h 22' **Commedia**

Cristallo
Tel. (0144) 322.400
Or.: 15
Lire 8000/7000

Il Corvo
di *A. Proyas, con [redacted] Lee, E. Mason, M. Wincott ([redacted] '94)*
— Un musicista rock assassinato con la sua ragazza nella [redacted] di Halloween da una banda [redacted] leggeri risorge dalla tomba per vendicarsi. N. V. 1h 40' **Horror**

[redacted] M.
Vittoria
Tel. (0142) 452.291
Or.: 15,30
L. 10 [redacted]000

Forrest Gump
di *R. Zemeckis, con T. Hanks, R. Wright, G. Sinise (Usa '94)*
— Un [redacted] dall'intelligenza limitata, [redacted] l'[redacted]cillità, [redacted] vent'anni [redacted] storia a stelle e strisce, diventa ricco e quasi felice. N. V. 2h 22' **Commedia**

Poli
T. 0142 452081
Or.: [redacted]17.45/20/22.[redacted]
L. 10.000 (posto unico)

Il mostro
di *R. Benigni, con [redacted] Benigni, N. Braschi, J. C. [redacted] (It./Fra. '94)*
— [redacted] [redacted] signora, sempre all'opposizione [redacted] riunioni di [redacted], viene scambiato per un mostro massacratore di donne. N. V. 2h 02' **Comico**

Moderno
Tel. (0142) 452.815
Or.: 16,30
L. 10.000/7000

Blown Away - Follia esplosiva
di *S. Hopkins, con J. Bridges, T. Lee Jones, L. Bridges (Usa '94)*
— [redacted] campione di basebal deve fronteggiare un passato [redacted] aveva sepolto e dare la caccia a un pericoloso attentatore [redacted] dinamitardo. N. V. 1h 50' [redacted]

[redacted]
Moderno
Tel. (0143) [redacted]
Or.: 14/16/18/20/22,20
L. 9000 posto unico

Il mostro
di *R. Benigni, con R. Benigni, N. Braschi, J. C. Brialy (It./Fra. '94)*
— Un mite signore, sempre all'opposizione nelle riunioni di condominio, viene scambiato per un mostro massacratore di [redacted]. N. V. 2h 02' **Comico**

OVADA
Comunale
T. 0143 81411
Or.: 14/16/18/20/22.15
Lire 8000 posto unico

Il mostro
di *R. Benigni, con R. Benigni, N. Braschi, J. C. Brialy (It./Fra. '94)*
— Un mite signore, sempre all'opposizione nelle riunioni [redacted] condominio, viene scambiato per un mostro [redacted] di donne. N. V. 2h 02' **Comico**

SERRAVALLE S.
Lara
T. 0143 62695. Or.: 15,30/17,45/20,15/22,30
Lire 8000 (posto unico)

The Flintstones
di *B. Levant, con J. Goodman, R. Moranis, E. [redacted] (Usa '94)*
— Ricchezza in vista per gli Antenati: una promozione di lavoro trasforma la vita di Fred e Wilma, ma porta anche una valanga di guai. N. V. 1h 31' [redacted]

TORTONA
Sociale
Tel. 861.326 Or.: 14,30
16.30/18.30/20.30/22.30
Lire: [redacted]

Il mostro
di *R. Benigni, con R. Benigni, N. Braschi, J. C. Brialy (It./Fra. '94)*
— Un mite signore, sempre all'opposizione nella riunione di condominio, [redacted] scambiato per un [redacted] massacratore di donne. N. V. 2h 02' **Comico**

VOGHERA
Arlecchino
Tel. 0383/648.124
Or.: 14/16,20/20/22,20
Lire 10.000 posto unico

[redacted] nuove comiche
di *N. Parenti, con P. Villaggio, R. Pozzetto, R. Badescu (Ita. '94)*
— Torna [redacted]-coppia della risata e veste i panni di ebetini [redacted] maldestri, guardie del corpo sprovvedute, campeggiatori dispettosi e rivali in amore. N. V. 1h 40' **Comico**

GIORNO E NOTTE

STAGE
Danza e [redacted] [redacted] Rimbalzo

[redacted] Nuovo Teatro del Rimbalzo di Alessandria, in via Venezia 5, [redacted] terranno prossimamente al martedì corsi di danze popolari e di mambo-cha cha cha per la durata complessiva di 6 ore; [redacted] giovedì lezioni di tango argentino e sevigliana spagnola (12 ore).

Si organizzano inoltre corsi di dizione e di teatro [redacted] stage di mimo, espressione corporea, trucco, scherma teatrale [redacted] micità.

Informazioni in sede tutti i giorni dalle 17 alle [redacted] o telefonando allo 0131/443645. **[b. v.]**

IN [redacted]
Dalle scatole ai francobolli

Al Laboratorio della casa della luna azzurra di Casale è aperta la singolare mostra «Scatole della memoria» proposta da Paolo Zavattaro. [redacted] può visitare telefonando allo 0142/73038 [redacted] 55789. E' aperta a Pontestura dalle [redacted] alle 20 la mostra filatelico numismatica allestita nel salone Verdi. Sono esposte anche preziose monete coniate a Casale. Fino al [redacted] novembre la galleria Soave, in via S.Francesco d'Assisi, ad Alessandria, ospita una personale di Emilio Scanavino. **[r. al.]**

I LOCALI
Un po' di jazz e un po' [redacted] magia

Al Thunder Road [redacted] Codevilla per il «martedì jazz and fusion» stasera Lo Greco brothers quartet, [redacted] i fratelli Enzo e Gianni Lo Greco, tra i migliori musicisti di jazz e fusion in circolazione. Al Master di Bosco Marengo ci si scatena con il [redacted] di romagnolo Elvio Pieri e la sua «musica per divertirsi».

Al Palladium di Acqui stasera «Halloween... the day after», festa horror con cappelli da strega in distribuzione. **[b. v.]**

CORSI DI RUSSO
Iscrizioni aperte a Valenza

Sono aperte al circolo Altritalia di via Melgara 10, a Valenza, le iscrizioni al corso di russo. Per informazioni telefonare allo 0131/947604. Le lezioni cominceranno attorno al 14 novembre **(a. m.)**

GIOCHIAMO AL LOTTO

BARI	21	71	15	24	50
	70	58	54	49	48
CAGLIARI	32	38	74	56	[redacted]
	77	69	59	58	[redacted]
FIRENZE	51	60	30	25	[redacted]
	91	67	56	54	53
GENOVA	4	36	75	42	45
	108	68	63	62	49
[redacted]	23	67	33	39	66
	95	75	87	83	55
NAPOLI	38	67	1	88	40
	78	70	51	48	47
PALERMO	56	10	15	13	56
	95	81	69	57	53
ROMA	60	83	73	59	69
	69	61	60	52	51
TORINO	56	67	77	63	4
	69	67	48	46	42
VENEZIA	43	28	4	73	77
	81	55	60	58	55

[redacted] centrati. Ambi centrati sul n. 36 di Napoli. Ecco le 30 coppie su cui puntare. Il gioco va programmato per almeno [redacted] settimane consecutive come gli altri sistemi:

36-70; 36-47; 36-42; 36-31; 36-65; [redacted] 36-34; 36-6; 36-66; 36-64; 36-52; 36-60; 36-20; 36-40; 36-10; 36-63; 36-67; 36-14; 36-46; 36-59; 36-53; 36-35; 36-11; 36-7; 36-37; 36-54; 36-69; 36-67; 36-66; 36-18.

Ambate mature. Sono ambate in [redacted] d'uscita, infatti tra parentesi indichiamo la presunta scadenza la settimana:
Bari 63 (1); Cagliari 56 (1); Firenze [redacted] (3); Genova 20 (1); Milano 2 (1); Napoli 70 (6); Palermo [redacted] (2); Roma [redacted] (4); Torino 67 (2); Venezia 35 (1).

Questa settimana [redacted] computer [redacted] consiglia: i 40 ambi in frequenza sulla ruota [redacted] Bari,
17-11; 17-21; 17-32; 47-71, 47-51; 17-62; 17-82; 17-65; 47-52; 47-35; 17-15; 17-35; 17-46; 47-75; 47-66; 17-76; 17-60; 17-80; 47-50; 47-10; 17-71; 17-51; 47-11; 47-21; 47-32; 17-62; 17-35; 47-62; 47-82; 47-65; 17-75; 17-66; 47-15; 47-36; 47-45; 17-50; 17-10; 47-78; 47-80; 47-00.

Per DECINA la lunghetta più in ritardo sviluppata per [redacted] e terno da giocare a **Milano**:
51 - 52 - 53; 51 - 53 - 56; 51 - 54 - 60; 51 - 52 - 54; 51 - 53 - 57; 51 - 55 - 56; 51 - 52 - 55; 51 - 53 - 58; 51 - 55 - 57; 51 - 52 - 56; 51 - 53 - 59; 51 - 55 - 58; 51 - 52 - 57; 51 - 53 - 60; 51 - 55 - 59; 51 - 52 - 58; 51 - 54 - 55; 51 - 55 - 60; 51 - 52 - 59; 51 - 54 - 56; 51 - 56 - 57; 51 - 52 - 60; 51 - 54 - 57; 51 - 58 - 58; 51 - 53 - 54; 51 - 54 - 58; 51 - 58 - 59; 51 - 53 - 55; 51 - 54 - 59; 51 - 56 - 60.

	BA	CA	FI	GE	MI	NA	PA	[redacted]	TO	VE
GEMELLI	23	12	8	42	38	4	12	5	8	19
VERTIBILI	47	8	1	0	47	20	17	13	0	12
[redacted]	4	6	8	1	7	0	4	4	3	2
	54	24	17	65	20	54	26	35	57	23
[redacted]	2	7	5	2	3	8	4	2	4	3
	35	45	11	18	41	[redacted]	[redacted]	[redacted]	[redacted]	25
[redacted]	31	1	71	71	51	51	41	91	21	31
	22	35	15	14	44	16	[redacted]	25	21	58

In nero indichiamo il numero o la cifra, in chiaro le settimane [redacted]

Statistiche a cura della Ricevitoria n° 490 di Davide e Liliana Miola, via Viana 27, Candelo, tel. 015/25.36.149.

PRIME VISIONI A TORINO

[redacted] **200** c.so G. Cesare 67. **Il toro.** Or.: 16,45; 18; 20,15; 22,30. Col. Non Viet.
ADUA 400 c. G. Cesare 67. Vedi Teatri.
AMBRA v. [redacted]a Salute 77 **Il [redacted].** Or.: 14,50; 16,45; 18,40; 20,35; [redacted].
[redacted] **MULTISALA** c. V. Emanuele II, 52. [redacted] 1: **Forrest Gump** Or.: 14,30; 17,10; 19,50; 22,30. [redacted] 2: **Il mostro** Or.: 15; 17,30; [redacted] 22,30 Sala 3: **Speed.** Or.: 15,15; 17,40; 20,05; 22,30.
[redacted] v. Sommeiller 22. [redacted] **molto speciali.** Or.: 16; 18,10; 20,20; 22,30.
[redacted], v. Dalmazzo 24. **Pollicina.** Or.: 16,30; 17,15; 19; 20,45; 22,30.
[redacted] v. [redacted], Alberto 27. **Prima della pioggia.** Or.: 15,45; 18; 20,15; 22,30.
C. CHAPLIN [redacted] v. [redacted]. **Quattro matrimoni e un funerale.** [redacted]: 15,30; 17,50; 20,10; 22,30. Non viet.
C. CHAPLIN 2 v. Garibaldi 32/a. **La bella vita.** Or. 15,15, 17,05; 18,55; 20,45; 22,30.
CRISTALLO v. Golzio 5. **Il corvo.** Or.: 14,50; 16,45; 18,40; 20,35; [redacted].
DORIA via Gramsci 9. **4 matrimoni e un funerale.** Or.: 15,45; 18; 20,15; 22,30.
ELISEO GRANDE p. Sabotino **Il postino.** Or.: 15,15; 17,40; 20,05; 22,30.
ELISEO BLU p. Sabotino. **Priscilla: la regina [redacted] deserto.** Or.: 16; 18,10; 20,20; 22,30.
ELISEO ROSSO g. [redacted]no. [redacted] sa. Or.: 16; 18,10; 20,20; 22,30.
EMPIRE p. Vittorio Veneto 5. **Amateur.** Or.: 15,10; 17; 18,50; 20,40; 22,30.
ERBA c. Moncalieri 241. Wold. Or.: 15; 17,30; 20; 22,30.
ETOILE v. B. Buozzi. **True lies.** Or.: 14,30; 17,10; 19,45; 22,30.
FARO v. Po 30. **Il mostro.** Or.: 15,45; 18; 20,10; 22,30.
FIAMMA c. Trapani 57. **Forrest Gump.** Or.: 14,45; 17,20; 19,55; 22,30.
IDEAL c. Beccaria 4. [redacted] **Flintstones.** Or.: 15,10; 17; 18,50; 20,40; 22,30.
KING via Po 21. tel. [redacted] **Il toro.** Col. Non viet. Or.: 16; 18,10; 20,20; 22,30.
KOKO v. S. Teresa 5. Amarst. Ore 15; 17,30; 20; 22,30.
LILLIPUT v. XX Settembre 15 bis. **Il corvo.** Or.: 14,50; 16,45; 18,40; 20,35; 22,30.
LUX Galleria San Federico **Weyti Earp.** [redacted]: 15,10; 16,15; 22.
[redacted] **UNO** v. Montebello 9. [redacted]**salata russa.** Or.: 16,30; 18,30; 20,30; 22,30.
NAZIONALE 1 via Pomba 7. **La cuoca comiche.** Or.: 15; 15,50; 18,40; 20,30; 22,30.
NAZIONALE 2 via Pomba 7. **Amici per gioco, amici per sesso.** Or.: 15,10; 17; 18,50; 20,40; 22,30. V. M. 14.
[redacted]O **ODEON** via Venazio 8. [redacted]. Or.: 15,30; 17,45; 20; 22,30.
[redacted] 1 via Arsenale 31. **Il postino.** Or.: 15,30, 17,50; 20,10; 22,30.
OLIMPIA 2 v. Arsenale 31. **Assassini nati - Natural born killers.** Or.: 15,45; 18; 20,15; 22,30.
REPOSI v. XX Settembre 15. **Lo specialista.** Or.: 15,30; 17,50; 20,10; 22,30.
ROMANO Gall. Subalpina. **Pulp fiction.** Or.: 16,15; 19,20; 22,15.
STUDIO RITZ v. Acqui 2. **Assassini nati - Natural born killers.** Or.: 15,30; 17,50; 20,10; 22,30.
[redacted]**TTORIA** via Roma 338. **Il mostro.** Or.: 15,15; 17,40; 20,05; 22,30.

TEATRI A TORINO

[redacted] **REGIO.** La biglietteria è chiusa per festività. Stag. d'Opera 1994-95 domani ultimo giorno di vendita abbonamenti ordinari a tutti gli spett. in cartellone (turni A-B-C-D-E-F). La biglietteria sarà aperta dalle ore 13 alle ore 18,30. Tel. 8815.241/242.
[redacted] P.zza Carignano 6. Riposo.
ERBA. C. Moncalieri 241. T. 851.5447. Solo per 3 giorni Da stasera fino a giovedì ore 21 Renzo Arato in **La luna nel pozzo.** Dai racconti contadini di Franco Piccinelli. Stagione 94/95 in abb. 7 spett. a scelta su 22: commedie brillanti, teatro contemporaneo, cabaret, danza, teatro in Piemonte. Informaz. e prenot. 15-23.

LE TV PRIVATE

[redacted]

19 — **Illusione d'amore,** telenovela
20 — **Tg5**
[redacted] **Sunset** [redacted] film
22,30 **I ragazzi del sabato** [redacted], telefilm
23 — **Amichevolmente... [redacted] voi,** attualità
23,40 **Astro,** oroscopo
[redacted] — **Royal Casinò,** varietà
[redacted] **Fifty Fifty,** telefilm
1,30 [redacted] **12,** telefilm

Telecupole Cinquestelle
19,25 **Tg 4**
[redacted] **Per una [redacted] piena [redacted] dollari,** film
22,30 **Tg 4**
22,45 **Telenews**
23 — **Spaziale con [redacted]**
2 — **Tg 4**

[redacted]
19 — **Il cartello magico**
19,30 **Orchestra compilation,** musicale
20 — **Videonotizie**
[redacted] **Special Fantascienza** [redacted] **6,** documentario
21 — **Gorgo,** film
22,30 **Videonotizie**
24 — **Nite video,** video and more
0,30 **Videonotizie**
1 — **Nite video,** video and more
2 — **Mtv speciale**

Telecity
19 — **Tg 7**
19,30 **Alf/Lo scarafaggio,** telefilm
20 — **Kan il guerriero,** cartoni
20,30 **L'altra metà del cielo,** film
22,30 **Action,** programma
23 — **Notte italiana,** varietà
24 — **Un'astrologa per amica**
0,30 **Diamonds,** telefilm

1,30 **Astro,** oroscopo
1,35 **Notte** [redacted]

Primantenna Supersix
21,15 **Zio d'america**
21,45 **Balla Coniglo**
22,45 **Peyton place**
23,45 **Tg notte**
0,15 **Film di mezzanotte e... dintorni**

Quarta Rete Tv
19,30 **Tg4**
20,15 **Mosaico**
20,30 **Canta Piemonte**
23,10 **Eros Grattis**
0,15 [redacted] **magiche**
0,30 **Super zap**

Quinta Rete
19 — **Quinta rete news**
19,30 **Snoopy**
20 — **Torino magica**
20,20 [redacted]
20,30 **Juventus-Forlì**
22,20 **T**[redacted]
22,30 **La lampada di Aladino**
24 — **Blue jeans,** rotocalco
1,30 **La lampada di Aladino**

[redacted]
Odeon
19,30 **Tg rosa**
20 — **Soqquadro,** varietà per ragazzi
[redacted] **Quattro passi tra le nuvole,** film
22 [redacted] **Italia corre**
24 — **Videoparade**
1,30 **Sexy stars,** varietà sexy

Rete 9 Tsi
19 — **Telegiornale 9**
19,15 **Lewis & Clark,** telefilm
20,25 **Telegiornale 9**
20,50 **Scusi lei che ne pensa?**
21,30 [redacted] **innocente,** film
22 — **Telegiornale 9** [redacted]
23 — **Telegiornale 9**

Telecampione
19,30 [redacted]
20,45 [redacted]
22 — **Emporio tv**
22,30 **Non solo noi&**

G.R.P.
19 — **G.R.P. Mon**[redacted]
19,40 **Rubrica di cartomanzia**
20,20 **Rubrica di basket**
21,30 **Ma siamo impazziti**
23 — **G.R.P. Monitor**

Rete Canavese
[redacted] **Canavese notizie**
20 — **Telenovela**
21 — **Piazza grande**
[redacted]45 **Canavese notizie**

Telesubalpina
19 — **Pietre vive, testimonianze dal sud America**
19,25 **Domani celebriamo**
19,30 **In nome del popolo italiano**
20 — **Cartoni animati**
20,30 **Automan,** telefilm
21,30 **Strike force,** telefilm
22,30 **Dalla storia al mito,** speciale
23 — **Madagascar,** documentario

Rete 7 Piemonte
20,40 **La trappola,** film
22,40 **Informa 7**
23 — **Fausto Terenzi Show**
23,40 **Informa 7**

● **Eventuali errori e variazioni nei programmi sono causati dalla non tempestiva comunicazione delle emittenti.**

Dal FESTIVAL DI CANNES [redacted] critica entusiasta:
«Isabelle Adjani, splendida e inquietante icona al centro [redacted] affresco ribollente». T. Kezich - Corriere della sera
«Godibile. Gelido. Grandioso». I. Bignardi - La Repubblica
«E' il kolossal dell'anno». F. Ferzetti - Il Messaggero

con JEAN-HUGUES ANGLADE, VINCENT PEREZ, CLAUDIO AMENDOLA, ASIA ARGENTO, MIGUEL BOSÉ
[redacted] distribuito dalla WARNER BROS ITALIA
IN COLLABORAZIONE CON RAI 3

Trattative S. Donato e amichevole con la Novese

Grigi, c'è «top secret» sul mercato autunnale

ALESSANDRIA. Grigi già da pomeriggio al lavoro sul campo della Michelin di Spinetta Marengo, in vista della partitissima di domenica al Moccagatta contro Bologna.

Non ci saranno gli infortunati Fiorentini e Perugi. Quest'ultimo, operato con esito soddisfacente, giovedì scorso al Policlinico San Matteo di Pavia professor Ceciliani, è uscito sabato dall'ospedale ed attualmente convalescenza.

«L'intervento - dice Perugi - è consistito nell'asportazione del menisco mediale del ginocchio sinistro. Inoltre è stato rimosso una specie di "chiodo" inserito cinque anni fa quando, militando nelle file della Reggiana, a quel tempo in serie B, ho subito un grave infortunio al legamento crociato dello arto».

Sui tempi di recupero centrocampista dei grigi non si pronuncia. «Per dieci giorni - conclude - devo osservare luto riposo. Poi, dopo di controllo e la rimozione dei punti al ginocchio, che è ancora molto gonfio, inizierò la terapia prescritta dai sanitari». E' probabile un'assenza dai campi gioco fino a metà dicembre.

Intanto, oggi si è aperto a San Donato Milanese, presso il Crest Hotel, il calciomercato autunnale. E l'Alessandria sarà presente inizialmente solo per sondare il terreno: le liste di trasferimento chiuderanno mercoledì 9 novembre.

«In questi di lavoro - dice mister Giorgio Roselli - ho potuto valutare le caratteristiche dei singoli giocatori, molti dei quali arrivati a scaglioni. Ci sono ruoli troppo coperti e altri meno, addirittura carenti. Di certo la società cercherà di operare sulla base di "scambio di giocatori". Non è facile, anche perchè altri club sono nella nostra identica situazione».

Di nomi neppure una indicazione di massima. E una ragione esiste: «E' opportuno - conclude l'allenatore - agire con discrezione, senza turbare l'armonia dell'ambiente, alla vigilia di una delicata gara, come quella col Bologna. Non possiamo permetterci distrazioni».

Per domani è prevista una doppia razione di allenamento, mentre giovedì alle 14,30 è in programma un'amichevole a Novi contro i biancocelesti di mister Traverso.

Il centrocampista Paolo Perugi (nella foto) è stato operato al Policlinico San Matteo Pavia con esito soddisfacente Per dieci giorni deve osservare assoluto riposo Poi, una visita di controllo E' probabile un'assenza dai campi gioco fino a metà dicembre

PROMOZIONE

Promozione: svolta decisiva nel girone

Acqui ora è in fuga con la Viguzzolese

L'Acqui travolge Felizzano e allunga il passo, portando a 4 lunghezze vantaggio sul grande antagonista Lucento, fermato dall'Ovada. E' già la svolta decisiva in Promozione? presto per dirlo - spiega l'amministratore delegato Ortensio Negro -, ma la squadra sta rispondendo in pieno alla fiducia accordata all'inizio».

Dov'è la forza di una formazione che in 7 gare ha segnato 13 reti e ne ha subite solo due? «Nel gruppo specialmente, nella concordia che regna nello spogliatoio, facilitata dalla presenza di mister d'eccezione, come Arturo Merlo - risponde Negro -. Anche la società sta facendo la sua parte sul piano organizzativo e ci attendiamo una maggior risposta da parte dei tifosi. Questi ragazzi hanno le bianche casacche nel cuore e meritano incitamento più appassionato».

La più fiera avversaria dell'Acqui è proprio in provincia: la Viguzzolese, infatti, con la vittoria di Castellazzo, ha mantenuto intatti i 2 punti di svantaggio e si è portata da sola al secondo posto. E bomber Guaraglia ha raggiunto quota 4, alla pari Barletto (Acqui) e Rizzi (Quattordio). A quest'ultimo, non è riuscito di andare a no, così il quasi derby Quattordio-Canelli è finito in parità, lasciando ancora i biancazzurri nella scomoda posizione di fanalino di coda.

Anche il Pontecurone non a superare l'ostacolo Cambiano, ma la sua posizione di classifica è più che soddisfacente. Gongola Sarezzano che ha punito gol galeada il quotato Trofarello: «Solo nel secondo tempo siamo riusciti a sfondare - racconta il segretario Domenico Manasso -, e c'è stata gloria per tutti». Sono andati bersaglio Sozzè, Andrea Beltrame e Rosina, mentre Simone Beltrame, che rientrava dopo un lungo periodo d'assenza, ha siglato una doppietta.

Buono pari dell'Ovada col Lucento; Felizzano e Castellazzo devono invece riscattarsi, presto, per non precipitare troppo in basso. [r. c.]

In Eccellenza i valenzani recriminano: «E' un punteggio bugiardo»

Fulvius, beffa col Verbania

Il presidente Manfredi: «Traverse occasioni fallite, si poteva pareggiare». E il Casale ringrazia Mandracchia, allenatore del Trino, per lo stop imposto all'ex capolista Asti

Il casalese Cecco Mandracchia, mister del Trino, fa un grosso favore alle squadre alessandrine d'Eccellenza: espugna Asti e consente al Casale (1-1, a Serravalle) di affiancare i «gailetti» al terzo posto in classifica.

Resta da solo in vetta il Verbania che piega la Fulvius per 3-1: «Un punteggio bugiardo - sbotta presidente onorario dei valenzani, Mario Manfredi -. Dopo il disastroso quarto d'ora iniziale, durante il quale abbiamo subito due gol, le redini della partita sono state costantemente nelle nostre . Al gol di Vennarucci, sono aggiunte la traversa colpita da Scarimbolo e le clamorose occasioni fallite da Zarlenga e Mason. Si poteva pareggiare».

Certo se il Verbania fosse stato fermato, Libarna e Casale, che hanno diviso la posta, avrebbero gioito ancora di più. Il pareggio comunque li soddisfa, anche se i due mister hanno qualcosa da recriminare: «Avremmo vinto noi se tra i pali avversari non ci fosse stato un grande Ciolli - assicura il serravallese Gian Piero Oneto -. E dire che avevo 3 assenti, Viarelli, Scaramaglia e Macciò».

Sul fronte nerostellato, Attilio Fait recrimina sulla colpita da Enrico Porrino: «Malgrado mancassero due uomini importanti Monetti e Aldo Porrino, la squadra ha dimostrato essere viva e di essersi ripresa dalla duplice batosta, campionato col Caltignaga e in Coppa l'Asti».

Sconfitto invece il Derthona, piegato (2-0) a Borgomanero: «Un esito imprevisto una partita condotta per 70 minuti - spiega l'allenatore Gigi Manuelli -. Purtroppo commettiamo errori che pregiudicano tutto il lavoro . Al decisioni arbitrali non hanno convinto: il primo gol dei padroni di casa era viziato da un fallo. Sul rigore concesso per l'atterramento di Dellapina da parte di La Micela, il portiere andava espulso, mentre è stato solo ammonito. Purtroppo, Trebbi si è fatto parare il suo primo penalty, vanificando la possibile rimonta dei tortonesi.

Brutto incidente anche per il Monferrato a Cerano, maturato a seguito di un fatto campi di calcio: «Per 80 minuti abbiamo dominato - rivela il Gigi Tricerri -, poi due irresponsabili hanno bisticciato tra loro e uno è finito negli spogliatoi». Il Monferrato era passato in vantaggio Benazzo e aveva sfiorato il raddoppio la mezz'ala che aveva scartato anche il portiere, calciando però fuori. Poi, un'autorete di Favarin aveva dato il pareggio al Cerano. Mentre i sansalvatoresi producevano il loro forcing, il litigio tra Fantin e Luongo provocava l'espulsione di quest'ultimo. Il nervosismo della squadra veniva pagato la sconfitta: «Una inconcepibile - dice Tricerri -: proporrò multa e l'esclusione dalla .

Al malumore dei monferrini, fa da contrapposto la beatitudine della Novese che non ha fallito l'appuntamento con la conda vittoria stagionale, contro l'Arona. E dire che erano assenti giocatori: Siri, Gozzoli, Fenoglietti, Ozzano e Boella.

«Ho inventato la difesa - dice l'allenatore Giancarlo Traverso - schierando due giovanissimi, Mazzoglio e Mausone, che però sono stati all'altezza della situazione». A rete, sono andati per la prima volta in questa stagione Petrini e Megna, mentre Pastorino è al suo quinto centro e conduce la classifica dei cannonieri. [r. c.]

Gli allenatori Giancarlo Traverso (Novese) e Nicola Petrucci (Monferrato)

In Seconda

Pugni e calci all'arbitro

VALENZA. Epilogo violento in Seconda categoria, girone O, nella gara che opponeva la Samp Valenza allo Sporting Fubine: un giocatore ospite ha preso a botte l'arbitro, gettandolo a terra. Solo l'intervento di compagni di squadra e dirigenti ha evitato il peggio.

Si all'88' e la partita riservava più alcuna emozione, con la Samp in vantaggio per 2-0, grazie ai gol realizzati da Salmaso e La Rossa, che permettevano alla formazione guidata da mister Baggio di affiancare in vetta alla classifica la Masio se (1-1 col Mirabello).

Per la mancata concessione di un corner, l'ala ospite Maurizio Novella ha protestato con l'arbitro Civardi di Asti, beccandosi la seconda ammonizione e la conseguente espulsione. A questo punto, l'attaccante si è scagliato sul direttore di gara colpendolo con pugni e calci. L'intervento dei compagni prima e dei dirigenti poi ha permesso di ristabilire la calma. Negli spogliatoi, Novella ha poi chiesto scusa. [r. c.]

SH IMPRESA s.r.l. affiliata per Alessandria Provincia di

Sistemi S.p.A. - Torino

Azienda leader nel informatica specializzata

PRESENTA:

PROFIS, sistema informativo gestionale, integrato, per Commercialisti.

Possibilità di funzionamento su qualsiasi sistema operativo: MS-DOS, Netware, Unix, Xenix, AS/400, Risc/6000, Siemens Nixdorf Sinix ecc.

Giovedì 3 Novembre 1994 - ore 14,00

Si svolgerà la dimostrazione pratica del software PROFIS unitamente a soluzioni hardware particolarmente mirate alle esigenze dello Studio professionale.

In occasione di tale incontro sarà offerto omaggio PARKER per scrittura a tutti i partecipanti.

Sarà gradita la presenza dei responsabili Tutti gli Studi professionali della Provincia.

Sede dell'incontro: Hotel Residence S. Michele
Uscita Autostrada Alessandria Ovest
Via Casale, 2 - S. Michele (AL)

RUGBY

Colpaccio del Novi in C2, sul campo dell'Asti

Dlf con le «stampelle» si arrende al Cologno

Sconfitta con l'onore delle armi per il Dlf Rugby Alessandria (C1) nella trasferta di Cologno Monzese contro l'Iride.

Il risultato di 21 a 15 testimonia un equilibrio che fino alle ultime battute di gioco poteva essere rovesciato.

Ai «ferrovieri» è mancata la forza di penetrazione per scardinare difesa avversaria. L'incompletezza del reparto dei trequarti ha spuntato l'attacco dei quindici mandrogno.

Si è sentita soprattutto l'assenza Righini e delle sue rapide incursioni. Per il resto, nulla da recriminare sul gioco degli alessandrini, neppure dal notoriamente esigente Ezio Zucconi: «L'impegno è stato pari a quello profuso nell'incontro vincente con il Lainate e francamente non si poteva chiedere di più. Questa volta, forse, l'avversario che avevamo di fronte valeva di più».

L'invito del mister a praticare un gioco essenziale è stato raccolto dai giocatori che hanno evitato il di troppo e quello di fino.

Poche però le occasioni di meta. In touche, dominio totale dei lombardi che dispongono di un buon saltatore: e l'assenza di Magnani ha impedito di contrastarli.

Buone conferme in difesa, dove gli automatismi funzionano garantendo la tenuta. Pure la mischia ha lavorato bene, anche se l'assenza del mediano Perin si è fatta notare.

Tre tanti assenti, un prezioso rientro, quello di Daniele Zucconi che ha firmato le realizzazioni (cinque calci di punizione). Necessità ha voluto che Daniele venisse schierato al posto di Perin, con una rotazione di ruoli che ha coinvolto buona parte della squadra e che certo non ha aiutato.

«Sul risultato - aggiunge Zucconi - non abbiamo nulla da recriminare anche se, proprio in chiusura di partita, c'è stata una ghiotta occasione per ribaltarlo. Ma l'importante è trovare conforto nel gioco, al risultato punteremo con più decisione, quando riusciremo a recuperare tutti gli indisponibili».

Ancora soddisfazione per il Novi che nel campionato di serie C2, Asti, dove si è recato per l'inversione di campo determinata dall'indisponibilità del «Collinetta», si è imposto per 13 a 12, con una gran prova di carattere. [m. p.]

Una sconfitta di misura per il Dlf

CON

Tre dimensioni: trionfo Sant'Andrea di Bagni

Barbano vola bersaglio è nuovo record europeo

CASALE. La Compagnia del Monferrato si conferma protagonista, anche a livello internazionale, del tiro con l'arco. La maggior parte degli atleti fa ormai parte del gruppo A, categoria dei migliori campo nazionale. E il rosignanese Massimo Barbano, atleta spicco della Compagnia arcieri Monferrato, ha centrato un prestigioso traguardo.

Nella specialità «stile libero» ha vinto il campionato internazionale di tiro tre dimensioni (gli atleti hanno maggiore difficoltà mirare lontano) a Sant'Andrea Bagni (Parma).

Il campionato organizzato dal Club 3D, ma anche competizione, della stessa specialità, organizzato dalla Federazione italiana di tiro con l'arco, Massino Barbano - a pochissime gare dal termine - è ormai saldamente al primo posto in classifica.

A Sant'Andrea Bagni, ha anche battuto il record assoluto, che aveva già fissato; ha conquistato 210 punti e disposizione. Mai nessun altro atleta, a livello europeo, aveva ottenuto un punteggio così alto nella storia del tiro con l'arco a tre dimensioni.

Barbano deteneva già il primato: lo scorso anno aveva ottenuto 200 punti. Un record che è riuscito battere, superando atleti di livello mondiale.

Hanno gareggiato con lui fortissimi arcieri svizzeri tedeschi, e uno statunitense che aveva partecipato alle Olimpiadi di Seul.

Poche settimane fa, aveva conquistato un risultato prestigioso anche moglie, Micaela Aletto, che fa parte della Compagnia: conquistato per la seconda volta il titolo italiano nella specialità ricurvo» femminile, durante una gara in Emilia Romagna.

Inoltre, Micaela Aletto ha vinto il titolo regionale specialità «ricurvo» e nel «long bow», dopo l'ultima competizione, a Bra.

Nello stesso campionato regionale, al primo posto del gruppo A si è classificato Massimo Barbano, al secondo il casalese Sergio Miglietta. Nel gruppo B, vinto un altro monferrino, l'atleta Franco Guaschino. E nelle prime posizioni si sono attestati anche Mauro e Danilo Sala.

Tino Ferraretti

Massimo Barbano

ŠKODA, TI AMO DAVVERO.

100% FINANZIAMENTO A TASSO ZERO!*

ŠKODA Forman excellent L. 14.400.000

*chiavi in mano***

NUOVA SEDE!!!

Concessionario esclusivo per la provincia di Alessandria

MONDIAL CAR "90"

Dario & C. s.a.s.

15040 VALMADONNA (AL)

Str. Provinciale per Pavia, 18/A - Tel. (0131) 222558

Ci credo, è ŠKODA.

Serie D, gli orafi rilanciati dal successo col Savona promettono un'altra gara d'attacco

Valenzana: assalto al Pietrasanta

E' confermato in regìa il neo-acquisto Bellatorre

VALENZA. A distanza di tre giorni, Valenzana di [illegible] in campo per affrontare in trasferta i toscani del Pietrasanta (ore 14,30). Non c'è stato neppure il tempo di festeggiare la vittoria sul Savona: dopo un breve allenamento, ieri pomeriggio la [illegible] mitiva rossoblù è partita per Lido di Camaiore, dove ha trascorso la notte, in attesa della partita.

Tra dirigenti e giocatori è tornata la tranquillità: ha fatto [illegible] toccasana l'affermazione [illegible] si, compagine di grandi ambizioni, molto ben disposta in campo. «Solo una prova maiuscola [illegible] ha consentito di prevalere - commenta il ds Ezio Maggi - tutti hanno meritato ampiamente la sufficienza, con note [illegible] merito per i giovani».

Ha impressionato la vivacità di Fea sulla fascia sinistra, la continuità di Pace (al rientro dopo la squalifica) sulla destra, l'accelerazione impressa da Martini quando ha rilevato Costantino, il tocco da campione che ha permesso a Manuel Sai di segnare il gol risolutore. L'azione, da manuale calcistico, è stata «rivissuta» nelle rievocazioni dei tifosi, in una sorta di moviola, che ha tenuto banco nei bar cittadini.

La Valenzana si è sbloccata dopo 702' di digiuno (642' se si considera l'autorete di Contini, [illegible] Rapallo), grazie a un rigore che i savonesi hanno contestato ma che [illegible] invece ineccepibile [illegible] punto di vista del regolamento. [illegible] mai, va stigmatizzato il comportamento di Bonomo che ha commesso un fallo di reazione [illegible] area, su Schiavone, ad azione ormai conclusa.

Una stupidaggine che è [illegible] ta l'espulsione e il penalty, realizzato dal neo acquisto Bellatorre. Su di lui si sono riversati gli elogi dei supporter: in 90 minuti ha dimostrato che chi sa giocare al calcio [illegible] ha neppure bisogno di essere al massimo della forma. «Sono al 50 per cento - spiega l'interessato - ho svolto solo parte della preparazione e ho bisogno di tempo per ritrovare il passo giusto».

In campo però, ha fatto vedere [illegible] splendido, divenendo il faro della squadra: «Ci ha permesso di rifiatare - spiega mister Antonio Simoniello - quando i compagni hanno un momento di pausa, lui detta i tempi del recupero».

L'unica incertezza della gara di oggi è legata al suo rendimento: riuscirà a tenere per altri 90 minuti a [illegible] breve distanza dalla gara di sabato? «Io lo faccio giocare - assicura il tecnico rossoblù - a [illegible] calciatore esperto come lui proprio non si può rinunciare».

L'anno scorso, a Pietrasanta finì male, con una sconfitta (2-0) e l'espulsione di Schiavone e Cadamuro: «Se l'arbitro [illegible] ci danneggia, questa volta sarà di[illegible]» - dice il presidente Alberto Omodeo - dimostreremo che la vittoria sul Savona [illegible] è stata per nulla casuale».

Rodolfo Castellero

A sinistra il rossoblù Schiavone che ha procurato il rigore del momentaneo pareggio con il Savona [illegible] fallo di [illegible] in area. A destra, il neo-acquisto Bellatorre: ha dimostrato che chi sa giocare al calcio non ha bisogno di essere [illegible] della forma

A Voghera c'è il Rapallo

I rossoneri in cerca di rilancio contro il «fanalino» del torneo

VOGHERA. Turno infrasettimanale oggi pomeriggio anche per la Vogherese, impegnata tra le mura amiche contro il Rapallo. L'incontro s'inizierà alle 14,30. Per i padani si tratta della partita «verità» consentirà di valutare con certezza la forza della squadra, reduce da un doppio kappaò, in due settimane, decretato dalla Biellese e dalla Colligiana. Due sconfitte consecutive che sono giunte inaspettate, dopo una brillante serie positiva che aveva portato nei forzieri dei rossoneri tre vittorie inanellate, una dietro l'altra, e [illegible] pareggio.

La netta sconfitta di Colle Val D'Elsa (2 a 0), ma poteva andare peggio) ha portato la compagine oltrepadana in una situazione di crisi, dalla quale potrebbe uscire oggi solo in forza di una vittoria contro il Rapallo.

Obiettivo decisamente alla sua portata, visto che i liguri occupano l'ultima posizione in classifica [illegible] solo tre punti all'attivo contro i nove della Vogherese. Difficile prevedere l'undici che mister Casone farà scendere in campo oggi.

La scelta obbligata è [illegible] squadra d'attacco, con la speranza che Chiellini torni a «girare» come un tempo. Ma i problemi per l'allenatore della Vogherese arrivano dal reparto difensivo. Sino a oggi la squadra ha subito [illegible] reti, decisamente troppe se paragonate alle altre compagini che occupano i primi posti nella classifica generale (nessuna il Camaiore, sei la Biellese, tre il Grosseto, otto il Borgosesia).

Ed in più si tratta di segnature subite, per la maggior parte, [illegible] di distrazioni improvvise che denotano mancanza di concentrazione in campo. Una difesa quindi sotto accusa che oggi dovrà fare a meno di Borgomi, giovane di buone speranze già tenuto d'occhio dall'Inter, fermato dal giudice sportivo dopo l'espulsione di sabato.

I «cartellini rossi» sono poi il secondo momento negativo della compagine rossonera. Non è un caso che le sconfitte delle ultime due settimane [illegible] sono giunte proprio in seguito a due espulsioni, quelle di Ercolino e di Borgomi, che hanno aperto ancora di più i già [illegible] stenti varchi difensivi.

L'unica speranza per i padani è che oggi il Rapallo prosegua nella sua costanza in fatto di reti: solo due volte i liguri sono andati in gol in questo inizio di stagione, subendone dodici.

Daniele Salerno

Gian Luca Chiellini (Vogherese)

SPORT FLASH

PRI[illegible]

Un record negativo di gol, con troppe espulsioni

Record negativo di gol (12) in Prima categoria, con molti espulsi: [illegible] nella sfida tra Carrosio e Castelnovese (0-1), decisa [illegible] un'autorete di Massone [illegible] primo minuto. Cartellino rosso per Muzio e Gualandri del Carrosio e per Martinazzi tra gli ospiti. [r. c.]

SOSTITUZIONI

Nuove regole, secondo la normativa internazionale

Secondo le nuove norme internazionali, le sostituzioni dei calciatori, durante le partite di calcio, sono così regolate: in Eccellenza, Promozione, Prima e Seconda categoria, nonché Juniores regionali, possono essere cambiati 3 giocatori e il portiere; in Terza categoria, Under 21, under 23, juniores provinciali, calcio femminile e amatori, 5 giocatori e il portiere. [r. c.]

[illegible]

Riconosciute altre sei società in provincia

La Presidenza federale della Figc ha riconosciuto 6 nuove società dell'Alessandrino. Sono gli Amatori calcio Cantalupo, la Pro Loco Tassarolo, la Polisportiva Casalbagliano, lo Sporting Ellicrapida 84 e il Dlf di Alessandria, con l'Acqui femminile. [r. c.]

UISP

Oggi e domani si disputano 5 incontri di recupero

Tanti recuperi nel campionato Uisp. Oggi alle 10 a Mandrogne, Autosalone Ovma-Mede; alle 14,30 a Cantalupo, Alta Val Borbera-Real Villa; alle 16, Bistagno-Strevi. Domani alle 21, Comic Campo Ligure-Sofa 84; alle 21,15 Francavilla-Bike Acqui. [r. c.]

[illegible]

Corsi per aspiranti, alla sezione Aia di Novi

Sono aperte le iscrizioni ai corsi per aspiranti arbitri di calcio, organizzati dalla sezione Aia di Novi. Le lezioni, che si tengono con la supervisione del commissario Giuseppe De Icco, sono riservate a persone di età compresa tra 15 e 32 anni. Per ulteriori informazioni, telefonare allo 0143/71.[illegible]. [m. d.]

[illegible]

Malfettani e Mensi alla riunione di Roma

Il presidente della Comollo Novi, Malfettani, e il dirigente [illegible] Sale, Mensi, rappresenteranno la provincia di Alessandria nella riunione della Figc, fissata per l'8 dicembre a Roma. [m. d.]

PUGILATO

S'impone Frau sul ring di Voghera [illegible] pareggio Langella

Una vittoria e un pareggio per i pugili dell'Ap Valenzana l'altra sera sul ring di Voghera. Il super leggero Salvatore Frau ha battuto alla seconda ripresa Dragone, mentre il medio massimo Antonio Langella ha pareggiato con Roncaglia. [r. c.]

SCACCHI

Novesi [illegible] lezione nella sede del «ferrovieri»

La Sezione Scacchi del Dlf di Novi organizza anche quest'anno corsi per ragazzi che intendano apprendere le teniche del gioco. Le lezioni si terranno a partire dal 7 novembre nella sede del Dlf, in piazza Repubblica, e nell'oratorio del quartiere G3. Per informazioni, rivolgersi allo 0143/78.660. [m. d.]

[illegible]

Favaglioni [illegible] tutti in fila a Balzola

Il [illegible] Paolo Favaglioni ha [illegible] a Balzola la gara «Correndo fra le risaie», a cui hanno partecipato in 200: alle sue spalle Marco Vaudetti del Gs Costigliole e Andreino Comuzio. Primo podista della provincia il casalese Alberto Spina, settimo. [b. v.]

[illegible]

Ad Alessandrina [illegible] scuola per nuovi [illegible]

Scadono il 30 novembre i termini per iscriversi al corso di «istruttore per atletica leggera» (60 ore, con esami finali) indetto dalla Fidal. Si richiede maggiore età, residenza in Piemonte, licenza ma[illegible] e assenza di provvedimenti disciplinari. Le domande si ricevono il sabato, dalle 9 alle 11, alla Fidal, [illegible] via Piave 20. [b. v.]

VOLLEY

In C1, sconfitta per Purity Novi e Plastipol Ovada. Esordio positivo del Mea Acqui in C2 maschile

Pantera Belvedere, colpo gobbo [illegible] Udine

E il Milan concede in prestito Falsini alla matricola della B1

Avvio di campionato con sorprese per [illegible] squadre portacolori dell'Alessandrino

Non poteva conoscere miglior esordio di campionato la Pantera Belvedere Alessandria, matricola della B1 di volley. A Udine, con una formazione sulla carta più quotata, [illegible] è imposta [illegible] tie-break, grazie a una prestazione apprezzabile sotto ogni punto di vista, ma soprattutto sul piano della generosità.

Sotto di un set, gli alessandrini hanno avuto una buona reazione, che ha portato alla conquista [illegible] seconda frazione (15-7) e ad un passo dalla terza (13-15). La reazione [illegible] è fatta rabbiosa nel quarto set, conquistato con [illegible] bruciante [illegible] a 8. Con l'entusiasmo alle stelle [illegible] «panteres» hanno poi dilagato nel [illegible] sivo, terminato 15 a 10.

Non nasconde la [illegible] felicità il presidente Agostino Pizzo: «Non speravo tanto, [illegible] squadra [illegible] finito per sorprendere anche [illegible]. Su [illegible] campo [illegible] lontano e alla prima uscita, i ragazzi hanno giocato [illegible] la [illegible] e la tranquillità di veterani».

Una buona [illegible] insperata notizia sul fronte degli acquisti. Sul filo della chiusura delle liste di trasferimento [illegible] Belvedere ha avuto in prestito dal Milan Alessandro Falsini, uno schiacciatore-ricevitore di 1,94 di altezza, classe '73, nella scorsa stagione in B1 con il Matera.

In C1 ha sfiorato la vittoria il Purity Novi, sconfitto al tie-break sul terreno del favorito Vallesusa dopo [illegible] stato in vantaggio per 2 a 1. Sonante sconfitta casalinga invece per la Plastipol Ovada, piegato dal Pino Torinese per 15-10, 15-5, 15-6. Il valore dell'avversario non giustifica [illegible] deludente prestazione del sestetto ovadese.

Nel campionato [illegible] C1 femminile pesante sconfitta casalinga (0-3) per [illegible] Trattoria Giulia Novi col Magic Pinerolo. La squadra biancoblù è apparsa disastrosa in ricezione e in difesa e non è mai entrata in partita. Eloquenti i parziali di 15-7 15-7 15-6 a favore [illegible] torinesi.

Esordio positivo per il Mea Acqui in C2 maschile. I ragazzi del coach Sergio Ravera hanno piegato 3-1 [illegible] San Paolo Torino, confermando di attraversare uno splendido momento di forma. In C2 femminile, girone A, inattesa sconfitta per il Valenza, che [illegible] ceduto 2-3 (15-9 9-15 8-15 15-12 7-15) [illegible] Caraglio. Exploit del Pgs Vela Oral Alessandria, che ha espugnato al tie-break (3-2) il parquet del De Tommasi Chieri. Brilla anche [illegible] Plastipol Ovada, che in soli [illegible] minuti ha superato 3-0 (15-6 15-7 15-1) il modesto Lilliput Settimo. Nel girone B, agevole successo [illegible] (3-0) per le giovani della Junior Spendibene Casale sul parquet del Montalto Dora.

In [illegible] D, il Derthona si è arreso [illegible] 2-3 alla seconda squadra del Cus Torino Lecce Pen, dopo una battaglia durata oltre due ore. Nella D femminile, le tortonesi hanno pagato [illegible] prezzo l'inesperienza, [illegible] hanno ceduto 0-3 al Sun Francesco. Esordio positivo, invece, per l'Arturo Acqui (3-1 a spese del Futura Asti) e per il Molare, che ha liquidato 3-1 il Pgs Rig Asti. La matricola Occimiano ha perso 1-3 tra [illegible] mura amiche contro il Vallesusa.

Massimo Delfino
Mario Ponti

BASKET

Gli alessandrini dividono il primato col Castelletto, ma hanno già osservato il turno di riposo

Soltanto la Pantera è [illegible] punteggio pieno

Le «bombe» da tre fanno la differenza: si inchina il Verbania

Oikos e Castelletto Ticino sono al comando della serie C2 di basket: è questo il verdetto dopo la terza giornata [illegible] torneo.

Gli alessandrini hanno già osservato il turno di riposo: con il successo (100 a 87) sul Verbania, [illegible] i soli ad essere imbattuti.

Le «bombe» da tre hanno fatto la differenza: Viale (30 punti) è stato ancora [illegible] volta il «braccio armato» della squadra guidata da Enrico Marina.

La giornata ha segnato la prima vittoria stagionale di due altre squadre della provincia. Il Metropolis Serravalle ha ottenuto [illegible] Momberone l'affermazione più inattesa (92 a 78) a spese dell'Unes Acqui.

Mantero, nonostante la condizione precaria, ha [illegible] in croce la difesa dell'Unes. Dall'altra parte ha provato a replicare Cataldo, soprattutto [illegible] secondo tempo, ma a fare la differenza è stato Rovere sotto canestro. Il pivot serravallese (autore anche di 23 punti) non è mai stato arginato da Priori e Pescarmona.

Ad Acqui sono delusi: «Sufficienti solo Cataldo e Spotti - dice il dirigente Giovanni Costa -; per il [illegible] nebbia».

Alla «Leardi» di Casale, la Junior Polaris ha finalmente rotto il ghiaccio, travolgendo il Vercelli per 117 a 92: una vera boccata d'ossigeno per la squadra di Poletti.

Con il tandem Tava-De Ros finalmente a punto, il Derthona [illegible] violato [illegible] campo dell'Oleggio senza grandi difficoltà: è finita 84 a 71. «Gli avversari vincevano da due turni - osserva soddisfatto Luigi Fassino, direttore sportivo tortonese -, mentre noi eravamo all'asciutto dalla gara d'esordio».

Oltre ai «piccoli» [illegible] è segnalato [illegible] il lungo Ferrante (23 punti, con 3 su 4 nei tiri da tre).

In serie D, il Saragat Alessandria è già [illegible] fuga, mentre Casale basket e Castelnuovo hanno [illegible] il primo passo falso. I risultati della terza giornata: Borgosesia-Casale basket 70-64, Montalto Dora-Castelnuovo Scrivia 86-71, Trecatese-Domodossola 53-52, Ivrea-Novara Nord 73-51, Cigliano-Chivasso 73-71, Lucciola Novara-Velo[illegible] Vercelli 95-88, Sandigliano-Saragat Alessandria 42-76. Ha riposato il Valenza. Classifica: Saragat 6 punti; Borgosesia, Valenza, Montalto Dora, Casale, Castelnuovo, Ivrea e Novara Nord 4; Trecatese, Cigliano, Lucciola e Veloces 2; Chivasso, Sandigliano e Domodossola 0.

Nel girone ligure, la Tre Rossi Ovada [illegible] è imposta a Ventimiglia (73-47).

In serie [illegible] femminile, pollice verso per Valenza (sconfitto in casa dal Savona per [illegible] a 64) e Alessandria '92 superata a Osio di Sotto per 85 a 71.

[b. v.]

Massimiliano Rovere (nella foto a sinistra) del Metropolis Serravalle che ha ottenuto a Momberone contro l'Acqui l'affermazione più inattesa. Sopra: Roberto Tava del Derthona. Proprio i tortonesi hanno violato il campo dell'Oleggio (81-74).

SPAZIO AFFARI

IMMOBILIARE VENDITA

TORINO PROVINCIA

COLLEGNO Francia libero stabile 3 bagno ... e L. 197 milioni in 12 mesi senza interessi Casamiawerk 568 1313

COLLEGNO corso Medaglie 2 (Borgata Paradiso) ultimi alloggi classe ottima zione vano multiuso passante ... mattoni giovedì 16/18,30 G.R. 320 524

COLLEGNO impresa vende ristrutturato stabile alloggi pronta consegna prezzi ribassati. Tel 415 1295 - 435 6833

COLLEGNO libero recente signorile ultimo salone 3 camere cucina doppi servizi box 3 auto giardino condominiale piccolo multi ... sicuro 593 652 - 593 820

ROLLEGNO pronta ... palazzina appartamenti prestigiosi soleggiati con giardino e mansarda. Per informazioni tel 455 7945 ore 15-19

COLLEGNO Tetti Francia cielo Francia abitato piano 6° due camere cucina bagno box L. 230 milioni Berim 562 9601

COLLEGNO Tetti Francia cielo piano alto ascensore soleggiato 3 camere cucina servizi L. 295 milioni Rl Case 776 1642

Edicasa
BARDONECCHIA
viale della Vittoria
prestigiosa nuova costruzione
MONO E BILOCALI
box auto taverniette portinaria
TEL. 011 561.3535
Sica Immobiliare 0122 99.715

FIMINTER 517 8021 collina Castelvecchio bellissima villa settecentesca tutta ristrutturata ampia metratura su 3 livelli giardino panoramico

GRUGLIASCO
vendiamo adiacente corso Francia 3 camere cucina servizi box prezzo ottimo. Gabetti vende. Tel. 57.67.

IMPRESA ... a 15 km da Torino villa ... 2 piani con mansarda ... mentato quarto. Tel 502 085

IMPRESA vende in Nichelino ultima serie ultimi ... solo a privati Tel 605 0325 - 0337 029 005

LA LOGGIA via ... in costruzione composte da: soggiorno cucina 3 camere servizi. G.S.I. 397 1787

LA LOGGIA, 12 km da Torino, vendo camere a rifinire in costruzione senza mediatori. Telefonare 011 980 9470

... vendo villa collinare 200 mq panoramica con 5000 mq terreno. Prezzo affare Tel 011 835 435

... casa abitabile ... 4 vani 160 mq su 2 piani giardino 350 mq ... G.I. 685 5430

MONCALIERI camino libero signorile ... vo mq 250 ampi terrazzi box doppi permessi Mediocasa 385 0070

MONCALIERI centro signorile in casa di poca impresa vendo direttamente mq 94 e 121 più soffitte eventualmente ... box auto Tel 385 2420

MONCALIERI centro storico libera pestruttura indipendente ristrutturata salone cucina ... 3 camere studiolo 2 servizi finiture di pregio Baldassi 582 618

MONCALIERI ... Roma ... 2° piano ascensore ... 2 ... cucina bagno ripostiglio G.R. 329 0421.

MONCALIERI 4° piano ... soggiorno 2 camere tinello cucinino bisanuti box per 3 auto Tel ...

OSASIO
a 20 km da Torino (strada Campiglione) villa costituenda in bella posizione da L. 340 milioni "La Borsa" 368 482.

OULX splendida ... vende alloggi e chalets Svi 011 581 1137 - 0123 831 251

PALAZZINA RECENTE
Savasco di 3 alloggi (2 liberi e 1 ... posti) mq 200 compresso giardino box e giardino L. 790 milioni in ... Fallia & Bertinetto 741 2874

PINEROLO, nel centro storico vendo palazzetto libero, da ristrutturare, con progetto approvato Tel 011 385 793?

... **TORINESE** libero in palazzina signorile alloggio panoramico mq 200 terrazzo 3 box, Exposaap 505 208

PIOSSASCO alloggio ... ingresso cucina abitabile sala ... camere 2 bagni Rl AB54 Mondo Casa 831 1872

... **Rivoli** 2 ... tinello cucinino **libero ultimo piano L. 175 milioni. Gabetti vende. Tel. 953.2030.**

RIVALTA alloggi in costruzione composti da soggiorno cucina 1/2/3 camere servizi box auto. Mutuo agevolato richiesto L. 140 milioni. G.S.I. 397 1787

... a soltanto nuovo salone soggiorno cucina 3 camere doppi servizi lavanderia garage giardino Affaire 561.3040

RIVALTA villa di prossima costruzione bifamiliare o a schiera. Permute, disponibile 1° 953.2150 - 953.1220

RIVOGORA bilocali 2 alloggi soprelevato 130 mq cadauno giardino garage vendita Tel 562 9076

... grande disponibile villa libera indipendente giardino circostante ... ristrutturata 3 box L. 575 milioni Tel 776 1642

RIVOLI
via Pisl libero panoramicissimo 2 camere cucina bagno. Gabetti vende. Tel. 953.2030.

RIVOLI zona centrale ... vendita indipendente mq 150 con giardino e 2 box Mediocasa ... 9070

ROSTA collina villa ... giardino ... parziale ... Salerno 595 909

SAGOR Grugliasco viale Gramsci piano alto appartamenti signorile di 2 camere ... cucina servizi Tel 011 903 4500

SAGOR Orbassano centrale rustico su 2 livelli indipendente su 3 lati ampia metratura box, giardino Tel 011 903 4500

SAGOR Pianezza ultimo piano alto appartamenti angolari 2 camere ... bagno Tel 011 903 4500

SAGOR Villarbasse bifamiliare salone cucina 2 camere bisanuti ... doppio lavanderia mansarda cubature ... di mq 300 Tel 011 903 45...

SETTIMO TORINESE via Fantina impresa vende alloggi signorili con terrazzo giardino box Tel 800 3188

S. MAURO corso Cassini libero ... cucina abitabile bagno finito autonomo L. 20 milioni trattabili TC 473 0866

S. MAURO in nuova ... no soggiorno 2 camere cucinetta bagno ... Area 3 tel 819 2418

S. MAURO
vendesi in via XXV Aprile ... 4° piano soggiorno 2 camere cucina doppi servizi e box auto Prezzo L. 205 milioni Agevolazioni Edicasa 561 3535

S. ... via Mezzaluna ... 3 ... cucina 2 bagni ... posto auto. Selam 882 9801

STRADA Revigliasco (Moncalieri) villa ottimo stato ... elevato grado finiture e materiali giardino mq 3330 Si esaminerebbe permute. Edicasa 561.3535

... **PELLICE** vendesi appartamento luminoso 3° piano con cantina mq 90 circa Tel 0121 932 075 ...

VENARIA impresa vende alloggi pronta consegna ... 95 a 135 milioni 1 camera tinello ..., L. 173 milioni 2 camere tinello cucinino ... con ... box e ... auto coperti. Cantiere tel ...

VILLA A SCHIERA
in Rivoli Precollina nel signorile e recente complesso i Castagni. Gabetti vende. Tel. 953.2030.

VILLE bifamiliari nuove in Mappano ad 1 piano con giardino mansarda e interrato Tel. 998 8548

VILLE Sangano indipendenti/schiera ... pe ristrutturare buono interesse da L. 390 milioni. L'Immobiliare Orbassano 903 2425.

VILLINI a Rivalta in costruzione salone cucina 3 camere 2 servizi posto semiinterrato L. 305 milioni. Emmebi 349 8693.

VOLVERA recente in palazzina signorile 2 camere cucina ... box ripostiglio box ... lo comodità servizi. I.G.I. 683 5440

PIEMONTE

A. 110.000.000 casa ... di campagna indipendente di ... 600 con rustico attiguo "La Borsa" 368 482

... S. Pietro Val... (Pinerolo) villa recente unifamiliare libera 4 lati con giardino "La Borsa" 368 482

ASTI direttrice Torino disponiamo di casa ... indipendente da ristrut., terreno circostante Sipa 011 819 5494 - 0141 438 837

ASTIGIANO graziosa casetta su 2 piani tetto ... mq 40 locale casa, cortile terreno mq ... 68 milioni I.T.I. 319 2332.

POLLONE privato vende villa prestigiosa 2 piani area verde cinta 6000 mq Prezzo interessante. Scrivere Agenzia Saldani - viale Roma 5/A - Biella

... km Lucrino Piemonte ... lo angolo cottura bagno panoramico L. 48 milioni I.G.I. 683 5440

LIGURIA

ALBENGA fronte e vista mare zona residenziale splendida bifamiliare in piccola elegante palazzina Opportunità unica e ... Case di Liguria 0182 555 027 - 0337 261 678

ALBENGA mq verde a vista mare ... locale costruisco e vendo direttamente bilocali da L. 153 milioni terrazzi ... riscaldamento autonomo comode rate ... mutuo Tel. ... 548 456 - 0182 593 507 - 011 683 2639

a pochi km da Alassio signorili appartamenti nuova edificanti 250 mt dal mare vista mare Berrar 434 5758.

BORGHETTO S. SPIRITO L. 145 milioni tinello cottura camera servizi ... terrazza vista mare a 100 mt spiaggia vera affare Tel. 0182 982 599

CERIALE casetta indipendente ... mq su 2 piani con giardino e terrazza vista mare e 5 minuti d'auto ... L. 205 milioni Tel 0182 982 599

CERIALE vista mare! L. 150 milioni ingresso soggiorno cottura camera servizi balcone e posto auto Tel 0182 554 677

DIANO MARINA in ... Villa Contessa vendesi bilocale bellissimo Piscina e giardino ulteriori Tel 011 994 7448

LOANO ... Morando servizi Tv appartamenti ... mare spettacolare 22/12 Fino 01.05 L. 37 mila persone ... gennaio L. 60 mila Tel. 019 675 691

LOANO 100 mt mare ... bifamiliare soggiorno monolocale ingresso indipendente L. 130 milioni 178.0182 931 001

LOANO 400 mt mare L. 190 milioni villa ... ampia cantina cucina servizi balcone ... garage Tel 0182 554 677

LOANO 50 mt mare camera tinello cucinino ... 2 balconi vista mare L. 225 milioni La Marina 019 670 101

ITALIA

SARDEGNA Palau ... 50 mt spiaggia, stupendo villetta, 2 ..., salone, servizi, giardino, L. 210 milioni brunopi sarda 0789 ... 500.

COSTA AZZURRA

MENTONE a ... in ... bilocali di 40 mq a L. 195 milioni. Rifinimobili 011 771.1500 - 771.1918

... complesso in costruzione posizione centrale servizissimo bilocali da L. 120 milioni. Interim 011 599.782

MENTONE ... recente con parco e giardino privato soggiorno 2 camere cucina servizi box. Tel. 562.2918.

NIZZA a 8 passi Facoltà Scienze in costruzione ultimi ... da L. 58 milioni. Tel. 011 771.1500.

NIZZA
IMPRESA FRANCESE VENDE
direttamente appartamenti centralissimi consegna febbraio/95 alto reddito assicurato rifiniture di pregio da L. 87 milioni
TEL. 315.7385

NIZZA
nel quartiere residenziale di Nizza, appartamenti vista mozzafiato in residence di ... Vista mare. Prezzi interessanti. Tel Ortensiacasa Europa 011 568.3041.

NIZZA ... centro mare Università moderna costruzione da L. 70 ... milioni. Interim 011 599.782 - 504.751

NIZZA
vicino Promenade des Anglais 38 alloggi, nuova costruzione di lusso, posizione centrale; grandi terrazze a sud vista mare 180 gradi - piscina ogg... il miglior investimento in Costa Azzurra, disponibilità 2 3/4 locali.
I.C.S. 02 295.10444.

CORSICA direttamente dal costruttore appartamenti villette sul mare da L. 90 milioni a L. 200 milioni. Dilazioni mutui Tel 02 490.11823

MONDOVI' bellissimo appartamento di 70 mq su 2 piani in grande chalet aperto allo 3% vendo immobile in ... verde 1670 74 422

PARIGI vendesi 2... in ... d'epoca ristrutturato ... FF. 490 000, bilocali FF 650 000 Roma 011 437 5581

LOCALI UFFICI CAPANNONI

A.A. CORSO Vercelli adiacente di prestigio panoramico ad uso commerciale mq 300 più posteggio Sarola 437 5898

CORSO Agnelli locale commerciale interno ... 600 passo carraio ampio cortile con 2 negozi non collegati Tel. 434 3472

CORSO Giulio Cesare 3 ingressi, 2 saloni, 2 camere, bagno mq 160 più interrato mq 130 Sipa 619.9494.

CROCETTA via Vespucci ... ufficio mq 54 con annesso magazzino ... con montacarichi mq 130 Sipa 619.9494

... via ... corso De Gasperi ... doppi Tel 437 5898

EUROGEILE vendo locale centrale uso pied-a-terre o piccolo ufficio Tel 437.5696.

EZIO BERRA ... adiacente tangenziale Nord capannone recente 4500 mq ... cortile vendo/affitto libero

... **& BERTINETTO** 741 2874 S. Ilde (via Membarcaro) ... locale commerciale mq 213 ... 5 vetrine ampio soppalco e locale interrato mq 200 più box auto e 2 camere L. ...

... **CO** corso ... complesso industriale area cintata mq 17 mila ca... ... mq 4400 uffici mq 1800 ... mq 900 Edicasa 561.3535

LOCALI in nuovo centro commerciale zona piazza Bengasi adatti ufficio o attività terziarie vendesi direttamente con possibilità mutuo fondiario Tel. 593.338.

PARELLA locale libero industriale o commerciale mq ... più ... e uffici vendesi. Selam 568 ...

TORINO ... locale commerciale mq 3000 uffici mq 700 ... mq 7000 vendesi. Tel. 434 3472.

VENDO NEGOZIO
piazza Bengasi 8 mq 70 con 2 vetrine angolare in costruzione maderna ... baltì impresa. Tel. ...

ZONA corso Altamano locale industriale mq 2400 uffici 400 mq ballatoio mq 1000 cortile vendesi. Tel 434 3472.

ZONA corso Altamano locale industriale mq 4400 più uffici e terreno vendesi. Tel 434 3472.

ZONA ... de Sanctis basso fabbricato fronte strada mq 850 più cortile vendesi. Tel 434 3472.

... ... basso ... adiacente palazzina 180 mq in costruzione zona Campidoglio vendo. Tel 535 801.

BOX AUTO

A. BOX PER CAMPER
vendesi ... affittasi locali diversi ... in Torino ... via Reiss Romoli Tel. ...

BOX grandi dimensioni vendesi ... investimento prezzi interessanti zona piazza Bengasi. Tel. 593.338.

A.A. a 5 minuti da Chivasso terreno edificabile collinare panoramico mq 2900 per 6/8 ville. Sarola 437 5898.

IMMOBILIARE ACQUISTO

TORINO CITTA'

ACQUISTO zona Crocetta alloggio stabile signorile mq 120/150 anche da ristrutt. Gabetti 568 3094

ALLOGGIO libero di 2 vani e ... cerco in zona comoda Ospedale Molinette. Immobiliari Associate ... 6868.

CERCHIAMO appartamenti e ville. Personale qualificato e a vostra completa disposizione per consulenza Berrar 434 5758

RICERCASI zona Borgo ... 1/2 camere tinello e cucina no soffitto vendesi ... Personalcasa 218 4113

RICERCASI 2 camere cucina centrale anche da ristrutturare max L. 215 milioni. Personalcasa 562 7877.

AFFITTI OFFERTI

... offre proposte di locazione transitoria ... in deroga e ufficio stessa casa. Tel 593.901 - 503 097.

A. CENTRO affittasi ... o bilocali ele... arredati in stabile signorile L. 850 mila mensili. Gabetti 748 454

CORSO Giulio Cesare attico signorile salone 2 camere cucina 2 bagni L. 1.500.000 Berrar 434 4480

CORSO Rafaello arredato signorile ingresso 2 camere tinello cucinino bagno. Berrar 434 4480.

LUCIANA VOLA ... via pedonale Crocetta in elegante palazzina mq ... con giardino Tel. 436.1395

LUCIANA VOLA ... Medici in casa ... piano ... mq 120. Tel 436 1555

... adiacente via Roma in casa signorile appartamento luminoso salone 2/3 ... cucina servizi Tel 436 1365

PARELLA via Medici stessa casa vuoto ed arredato ingresso 2 camere cucina bagno L. 850 mila. Berrar 434 4480

PIAZZA Vittorio minialloggio box arredato affittasi a referenziati uso pied-a-terre. Di Salvatore 581.7183.

S. SALVARIO arredati stessa casa monolocale L. 450 mila attico soggiorno 2 camere servizi L. 750 mila. Berrar 434.4480.

... Vigiani alloggio arredato ... ingresso due camere cucina bagno. Sipa affitti 619.9494

VIA Onorato Vigliani in stabile signorile alloggio vuoto ingresso tre camere cucina bagno. Sipa affitti 619.9494

...

PIETRA LIGURE attico alloggi vario mare settembre quindicina lorilan natalizio dal 23/12 al 7/01. Aurelio 019 625 242.

LOCALI UFFICI CAPANNONI

AFFITTASI in via ... zona di forte ... saggio negozio libero di 80 mq. Telefonare 813 353.

AFFITTASI ... piazza Castello ... altamente signorile ufficio mq 70 esigenti referenze. Fidelin 541 852.

AFFITTIAMO ... stabile zona Mazzini uffici pianta aperta mq 250 ... rabili. Sogam 771.0067.

AFFITTIAMO tangenziale nord recente capannone ... 4000. Sogam 771.0067.

AFFITTO LOCALI
Lavorazione artigianale deposito Torino Nord mq 1850 oltre uffici mq 650. Gabetti Impresa. Tel. 57.67.

AVIGLIANA, affittasi locali industriali mq 400/2 000, eventuale compartecipazione aziendale. Telefonare 544 811

CORSO ... locali mq ... uffici 350 mq doppi ingressi carrai affittasi uso artigianale o deposito. Tel. 434.3472.

... ... strada Settimo presso tangenziale capannone 1200 mq 350 mq uffici cortile circostante libero.

LOCALI industriali o deposito ... 1000/6000 affittasi Tel 434 3472.

PALAZZO Priotti piano 1° ingresso 5 grandi locali servizi ... 140 Luciana Vola 436 1555

PIP 510 341 affitta a Pianezza ... industriale mq 958 più mq 350 uffici e servizi

PIP 610 341 affitta casello Settimo locale industriale mq 2850 più mq 250 uffici.

PIP 610 341 affitta fronte via Reiss Romoli basso fabbricato mq 1200

PIP 610 341 affitta Grugliasco locale industriale mq 1800 più mq 600 uffici.

PIP 610 341 affitta strada ... locale industriale con carroponte mq 1100 più uffici

PIP ... affitta zona via Reiss Romoli locale industriale mq 2200 più mq 400 uffici mq 200 servizi L. 13 milioni mese

... cintura locale ... mq ... più ufficio fronte tangenziale affittasi Tel 434 3472

RIVALTA magazzino di 2.500 mq con casa custode - ..., poi spedizioniere, in... 0335 219.310.

SAGOR Cumiana ... locale commerciale mq ... ristrutturato 2 vani magazzino e servizi. Tel 011 903.4500

UFFICI adatti tutte le attività affittasi in centro commerciale zona piazza Bengasi Tel 597 752

VIA BOLOGNA
In nuova costruzione affitto negozio e uffici varie metrature con posti auto. Gabetti, Tel. 57.67.

ZONA ... locali deposito o ... mq 2000/3000 ampio ... affittasi. Tel. 434.3472

... piazza Bernini basso fabbricato mq 340 uffici mq 220 passo ... corrisp. Luciana Vola 436.1395.

AFFITTI DOMANDI

TORINO CITTA'

A.A.A. XOMARCO 533.914 cerca ... locale o parti in deroga alloggi ... arredati senza vostra spese referenze ... ricerca ... e ville vuoti o arredati anche prima cessione per dirigenti tedeschi. Tel. 331.840.

E' LIBERO
IL VOSTRO IMMOBILE?
attendete tempi migliori per venderlo?
AFFITTATELO
temporaneamente a referenziati!!
Egidcasa 581.3535
lo collocherà subito/facendovi

MEDICO dentista ricerca appartamento in Torino uso abitazione massima serietà nel contratto. C.M. 0330 603 181

RICERCHIAMO appartamenti varie metrature per referenziata clientela massime referenze e serietà. Berrar 434.6758.

LOCALI UFFICI CAPANNONI

SOCIETA' ricerca in affitto per propria sede negozio da 2 a 4 vetrine in zona di grande passaggio. "La Borsa" 352 643.

AUTOVEICOLI

ACQUISTA autovetture di ogni tipo massima valutazione Autosalone ... Cumiana 241 Tel. 011 951 328.

ACQUISTA autovetture massima valutazione, pagamento contanti Via S. Ottavio 32 - Torino Tel 011 817.7242, zona Mole

ACQUISTA autovetture usate massima valutazione pagamento contanti corso Montegrappa 24 D. Tel 011 770 1599 Torino.

AUTOFORTUNA acquista vetture di ogni ... massima valutazione serietà. Corso Tortona 9 tel. 017.1643 - 882.664.

... ... anche mal ... freschi lega ... radio L. 22.900.000. Edauto Cigliano 0161 433.923.

SAAB 9000 - 16 V CD 4 P. anno 1990 ... sicuro fantastica ottenere. Edauto - Cigliano 0161 433.923 - 0337 200.718.

VIAGGI E VACANZE

ALBERGHI PENSION ...

SOGGIORNO signore brevi e lunghe degenze autosufficienti e non. Residence dei Frati - Bairo. Tel. 0124 501 018.

MATRIMONIO

CENTRO AGENZIE MATRIMONIALI ASSOCIATE & AFFORZZATE. La certezza del vostro incontro nell'assoluta serietà. Amicizie - ... Via Giuseppe Luigi 3, angolo corso Vittorio, Torino, Telefono 011 561 ...

VARIE

A. GIOIELLERIA M.C. 334.832 - 382.0555 acquista oro argenteria monete gioielli massimi prezzi corso Peschiera 183.

A. OREFICERIA Da Ma acquista oro argentina monete prezzi ... alle valutazioni Via Madama Cristina 42 - ...

ACQUISTO ... 700/800 e primo ..., ... argenti, quadri oggettistica valore. Tel 837 548 ore negozio

SGOMBERO ... alloggi ... acquisto mobili 800 piano 900 quadri ... vecchio radio. Perna ... 964.4830

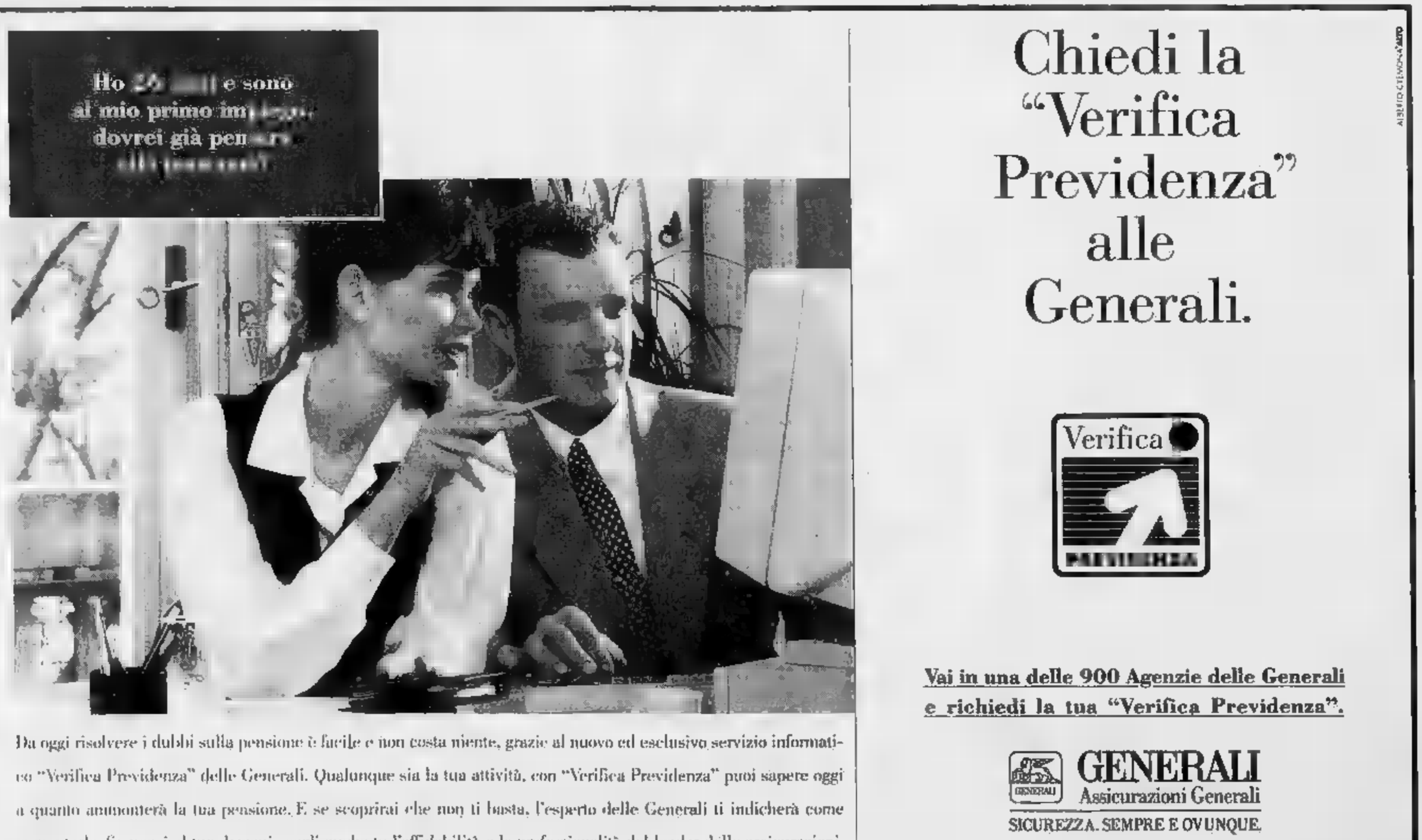

Da oggi risolvere i dubbi sulla pensione è facile e non costa niente, grazie al nuovo ed esclusivo servizio informatico "Verifica Previdenza" delle Generali. Qualunque sia la tua attività, con "Verifica Previdenza" puoi sapere oggi a quanto ammonterà la tua pensione. E se scoprirai che non ti basta, l'esperto delle Generali ti indicherà come aumentarla. Se pensi al tuo domani scegli anche tu l'affidabilità e la professionalità del leader delle assicurazioni.

Chiedi la "Verifica Previdenza" alle Generali.

Verifica PREVIDENZA

Vai in una delle 900 Agenzie delle Generali e richiedi la tua "Verifica Previdenza".

GENERALI Assicurazioni Generali
SICUREZZA. SEMPRE E OVUNQUE.

GROS CIDAC

365 giorni di convenienza: il 3-4-5 novembre* CONVIENE DI PIU'!

Dash ricarica 4 kg	L. 9.490	PASTA BARILLA 500 GR:		penne lisce *N 71*	L. 700
Acqua Gassata Crodo Lisiel 1,5 lt	L. 380	spaghettini *N 3*	L. 700	penne rigate *N 73*	L. 700
Nelsen Piatti 1,5 lt	L. 1.790	spaghetti *N 5*	L. 700	tortiglioni *N 83*	L. 700
Olio Extra Vergine Delizia Carapelli 0,75 lt	L. 4.200	conchiglie rigate *N 33*	L. 700	pipe rigate *N 91*	L. 700
		mezze penne *N 70*	L. 700	fusilli *N 98*	L. 700

una simpatia che conviene GROS CIDAC

*fino ad esaurimento scorte

VISITATE
NEW LINE FLEX
CUCINE COMPONIBILI
A PREZZI DI FABBRICA!
SVENDITA TOTALE
DELLE CUCINE ESPOSTE
CHIVASSO - VIA MAZZE' 37/C - TEL. 011/9173175

LA STAMPA
VALLE D'AOSTA

Martedì 1 Novembre 1994 — 35

Redazione: Rue Jean de la Pierre, telefono 23.52.97

STRAORDINARIA OFFERTA
NEW LINE FLEX
PRENDI 2 PAGHI 1
MATERASSI
DELLE MIGLIORI MARCHE
CHIVASSO - VIA MAZZE' 37/C - TEL. 011/9173175
EFF. COM. LEGGE 80

Il denaro è stato ricavato attraverso la vendita dei beni «mobili» del gruppo

Freydoz, ai creditori 4 miliardi

Oltre 300 persone tra impiegati e operai potranno ricevere gli stipendi attesi da più di due anni
Alcuni altri assegni circolari sono già stati firmati a Torino, negli uffici del curatore fallimentare

CHAMPDEPRAZ. Quattro miliardi e 12 milioni, da distribuire a oltre 300 dipendenti che aspettano due anni gli stipendi. Finisce così la lunga storia del gruppo Freydoz di Champdepraz. Una storia dai risvolti contrastanti. Un'azienda edile partita dal nulla, arrivata a oltre seicento dipendenti, finita la cessione del gruppo, il successivo fallimento e tanti strascichi giudiziari.

«L'azienda si salverà», «arrivano importanti acquirenti stranieri»: dagli uffici di località Fabbrica ne sono passate tante di voci negli ultimi due anni. Promesse, richieste, trattative, proteste, per salvare un'impresa «storica» dell'edilizia valdostana. Le tante parole spese, anche dai politici locali, sul futuro dell'azienda riassunte attorno al risultato finale: fallimento. Il fallimento un piccolo risvolto positivo: oltre 4 miliardi stanno per arrivare in questi giorni agli oltre 300 dipendenti del gruppo e agli altri creditori privilegiati, come artigiani o liberi professionisti, tutti in attesa di soldi.

Il giudice fallimentare Gianni Franciolini sta lavorando in questi giorni per ultimare le pratiche del gruppo Freydoz, insieme con lo studio Cognasso-ne di Torino, che si occupa del fallimento. Nell'ufficio piemontese sono stati firmati gli assegni circolari destinati a impiegati e operai di Scav, Geoval, Cave di Fleuran, Trasval e Freydoz. I 4 miliardi e 12 milioni il risultato della vendita, a trattativa privata, dei beni mobili delle cinque società edili: camion, macchinari, ruspe, pale meccaniche.

Impiegati e operai di Geoval, Cave di Fleuran, Trasval e Freydoz spa riceveranno il 100 per 100 dei loro crediti, mentre ai dipendenti della Scav è stato riservato un riparto pari al 77 per cento degli stipendi non ancora pagati. La Scav era società consortile, costituita per svolgere lavori in un lotto dell'autostrada del Monte Bianco, con circa 150 dipendenti. Questi potranno probabilmente ricevere l'ultima parte loro crediti nel successivo riparto del curatore fallimentare.

I quattro miliardi il risultato della vendita una parte dei beni del gruppo Freydoz. Resta ancora l'enorme struttura Champdepraz, che ospita gli uffici e i capannoni con le officine, oltre a un ampio terreno all'edificio. Dalla vendita dell'immobile potrà arrivare altra liquidità da ripartire tra i restanti creditori del gruppo edile. L'impresa Freydoz era costituita negli Anni Venti, diventando in breve tempo un'azienda leader nel settore.

Negli Anni Ottanta era la seconda impresa più grande della Valle, dopo il gruppo Giuliano Follioley. Bruno Freydoz, ultimo «rampollo» della famiglia fondatrice dell'azienda, ha ceduto l'attività nell'aprile del 1992, in un periodo di grave crisi finanziaria. Cominciarono i primi problemi per operai e impiegati, che fino a pochi mesi prima erano quasi 500. Subentrarono a Bruno Freydoz due imprenditori torinesi, uno dei quali è morto pochi mesi fa per malattia.

La nuova proprietà sembrava dover dare una svolta positiva al gruppo. Ma pochi mesi dopo, a ottobre, ci la richiesta di concordato. Il tribunale la respinse, il fallimento e la fine del gruppo Freydoz.

Stefano Sergi

Il giudice Gianni Franciolini

Soddisfatti i sindacati

«In molti altri casi di fallimento non si riesce a ottenere nulla»

AOSTA. La crisi del grande gruppo edile Champdepraz aveva coinvolto subito i sindacati del settore. sono susseguiti dibattiti, assemblee, manifestazioni e petizioni: ogni iniziativa era buona pur di tentare il salvataggio delle aziende del gruppo Freydoz.

Ora lunga vicenda è ormai alla conclusione. Da una parte è una fine con qualche lato positivo per i dipendenti, che ottengono quasi la totalità dei crediti. Ma dall'altra parte è anche la fine ingloriosa delle più grandi aziende edili mai esistite in Valle.

I sindacati sono comunque soddisfatti per i risvolti di questi giorni. Antonio Accotzu, della Cgil-Fle (Federazione lavoratori delle costruzioni), spiega: «L'arrivo dei pagamenti è sicuramente positivo per i dipendenti, che almeno hanno ottenuto il riconoscimento quasi globale del loro lavoro svolto nell'impresa. In molti fallimenti non si riesce nemmeno a ottenere il pagamento degli operai e degli impiegati».

PROCESSO

Una condanna e 5 a giudizio

Cinque rinvii a giudizio e un «patteggiamento» per l'inchiesta «Tangentopoli» (nella foto il pm Longarini) sono stati decisi dal giudice Nicola Clivio.

SERVIZIO A PAGINA 36

CALCIO, LA CRISI DELL'AOSTA

Ore decisive per Taffi

E' sempre più in discussione il posto del tecnico dell'Aosta Marco Taffi. Ma i giocatori rossoneri (nella foto Ivan Ferretti) lo difendono.

SERVIZIO A PAGINA 43

Saint-Rhemy en Bosses, l'episodio è avvenuto domenica in frazione Cuchepache

Muore mentre pascola le mucche

Luigi Real, 63 anni, è caduto da un muretto alto un metro e ha battuto la testa. L'allevatore potrebbe essere stato colpito da malore, lo accerteranno i medici legali. Il magistrato ha infatti disposto l'autopsia

SAINT-RHEMY EN Stava pascolando le sue mucche, vicino a casa. Ha perso l'equilibrio, è caduto da un muretto alto un metro e ha battuto la testa. Così è morto domenica alle 13,30 Luigi Real, 63 anni, abitante a Saint-Rhemy Bosses, in frazione Cuchepache. Sull'accaduto stanno indagando i carabinieri Etroubles.

La procura di Aosta ha ordinato l'autopsia sul corpo Real. L'uomo potrebbe stato ucciso da un infarto prima di cadere, ma se fosse morto a causa della lesione cerebrale l'episodio potrebbe configurarsi come infortunio sul lavoro. Cos'è accaduto domenica pomeriggio dovranno stabilirlo i medici legali di Aosta.

Luigi viveva solo, gli unici suoi parenti sono alcuni cugini. Domenica l'uomo, che ha tre mucche, si è avviato verso un prato vicino a casa, per far pascolare il bestiame. «Aveva appena mangiato, ha parlato con noi, poi si è allontanato con le sue mucche in un prato qui vicino. Forse si è sentito male, oppure è scivolato, è stato sfortunato perché era proprio vicino al muro» racconta una parente dell'allevatore.

Real era a poche decine di metri dall'albergo Delle Alpi a Cuchepache. E' caduto dal muro, morendo sul colpo. A dare l'allarme è stata una donna della frazione, che ha visto l'accaduto e ha avvertito il 112. In pochi minuti sono arrivati i carabinieri di Etroubles e un medico, per Luigi Real non c'era più nulla da fare. Il corpo dell'allevatore è stato portato nell'abitazione di un cugino, in attesa del riconoscimento e dell'autopsia. I carabinieri di Etroubles hanno fatto i rilievi per ricostruire la dinamica dell'accaduto. [r. s.]

Luigi Real, 63 anni

AD AOSTA

Incendio in una soffitta

I vigili del fuoco sono intervenuti ieri pomeriggio in via Ponte Romano 7, per un incendio in una soffitta non abitata. Le fiamme si sono propagate al 2° piano, in un locale fornito di letto e armadio e adibito a ripostiglio per vestiti, di proprietà di una donna anziana che non abitava più la stanza. L'allarme è stato dato alle 16,20 da alcuni passanti che, camminando in via Ponte Romano, hanno visto fumo uscire dalla soffitta. I vigili del fuoco sono riusciti a limitare i danni all'edificio, evitando che le fiamme raggiungessero il tetto. E' probabile che il principio d'incendio sia stato causato da un corto circuito nel sottotetto. I soccorritori hanno appurato che le fiamme si sono propagate ai vestiti, forse incendiati da una scintilla caduta dal soffitto. Il rogo è stato spento in pochi minuti, le fiamme hanno distrutto solo alcuni abiti, senza danneggiare le portanti del locale.

IN PIEMONTE E VALLE D'AOSTA

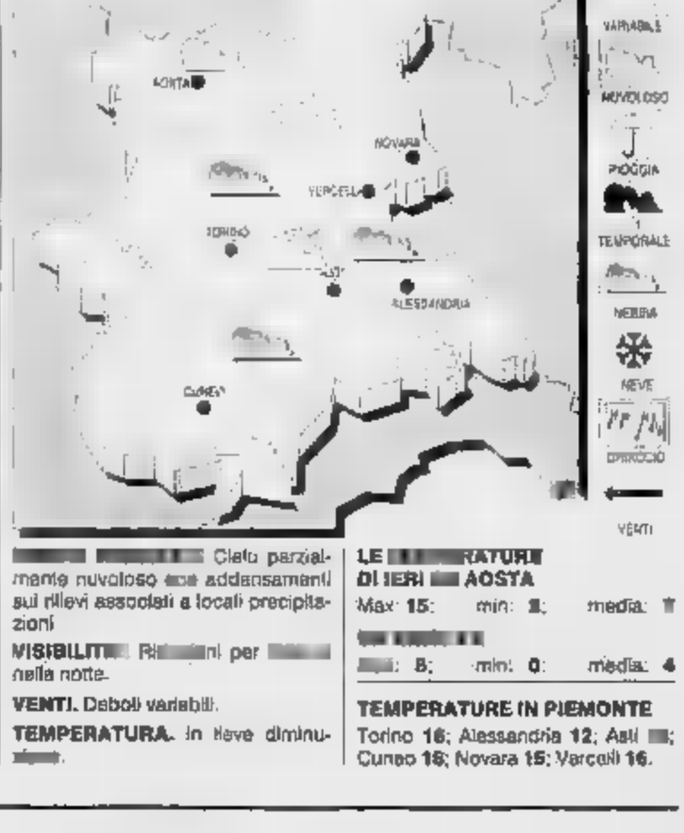

Cielo parzialmente nuvoloso con addensamenti sui rilievi associati a locali precipitazioni

VISIBILITÀ Ridotta per nella notte.

VENTI. Deboli variabili.

TEMPERATURA. In lieve diminuzione.

LE TEMPERATURE DI IERI AD AOSTA
Max: 15; min: 8; media: 11

: 8; min: 0; media: 4

TEMPERATURE IN PIEMONTE
Torino 16; Alessandria 12; Asti ; Cuneo 16; Novara 15; Vercelli 16.

Per la sicurezza

Il ministro Roberto Maroni giovedì ad Aosta

AOSTA. Il ministro dell'Interno Roberto Maroni sarà ad Aosta giovedì pomeriggio. Alle 14,30 incontrerà a palazzo regionale i responsabili della sicurezza e dell'ordine pubblico in Valle: il presidente della giunta Dino Vierin, il questore Fausto Acierno, il colonnello dei carabinieri Mauro Tornatore e della guardia di Finanza Francesco Caracciolo. Accompagneranno il ministro, il capo della polizia Fernando Masone, il comandante generale dell'Arma Luigi Federici, della guardia di finanza Costantino Berlenghi, il direttore della Dia generale Giovanni Verdicchio, il procuratore nazionale antimafia Bruno Siclari, il procuratore generale e presidente della Corte d'Appello di Torino Silvio Pieri, il procuratore capo del tribunale di Aosta Luigi Schiavone e il procuratore presso la pretura di Aosta Marilinda Mineccia.

La riunione terminerà alle 16. Seguirà un incontro con i giornalisti.

CONTINUA LA
STRAORDINARIA OFFERTA
NEW LINE FLEX
PRENDI 2 PAGHI 1
MATERASSI
DELLE MIGLIORI MARCHE SU mq DI ESPOSIZIONE
Inoltre, potrete visitare il nuovo padiglione delle
CUCINE COMPONIBILI
(PROGETTAZIONE COMPUTER)
A PREZZI DI FABBRICA!
SVENDITA TOTALE DELLE CUCINE ESPOSTE
CHIVASSO - VIA MAZZE' 37/C - TEL. 011/91.73.175
EFF. COM. LEGGE 80

Tangentanas, l'ex ragioniere capo dell'Azienda di Stato esce dal processo

«Patteggia» e paga 145 milioni

Altri cinque ex funzionari sono stati rinviati a giudizio, l'udienza è fissata per il 2 marzo del '95
Ieri, il pubblico ministero Pasquale Longarini ha espresso parere contrario al rito «abbreviato»

AOSTA. Centoquarantacinque milioni di risarcimento, una condanna a 20 mesi e 2 milioni e mezzo di multa: così l'ex ragioniere capo dell'ufficio tecnico esecutivo Paolo Pezzilli (difeso dagli avvocati Giampiero Chieppa e Ivo Caraccioli) esce dal processo «Tangentanas».

Altri cinque «indagati» hanno chiesto di essere giudicati con rito «abbreviato», ma il pubblico ministero Pasquale Longarini si è opposto. Il giudice dell'udienza preliminare Nicola Cli[illegible] ha fissato per loro il processo in tribunale il 2 marzo: sono gli ex ingegneri capo dell'Anas Viscardo Tumani (difeso da Corrado Bellorini e Fulvio Ottavi (avvocati Claudia Papotti e Riccardo Olivo), l'ex ingegnere capo dell'ufficio tecnico esecutivo Carlo Petracco (avvocato Dora Mirabella), l'ex capo compartimento Francesco Ferrazzin (Mirabella e Pietro Nocita) e l'ex capo compartimento Franco Sardina (difeso da Domenico Ciurlo). Con loro in aula anche gli imprenditori Giovanni Bertino, Corrado Luca, Lodovico Cappelletti e Cesare Bagnoli; il geometra Anas Lodovico Carrano; l'ingegnere capo Stefano Chini; il geometra Alvaro Solti; l'ex funzionario del ministero del Tesoro (con l'incarico di controllare la regolarità dei pagamenti) Pasquale Piperis; l'ex capo compartimento Mario Costantini; l'ex ingegnere capo dell'ufficio tecnico Natale Mina; l'ex ingegnere capo Ennio Paolucci; il «collaudatore» Anas Carlo Porta.

Da sinistra un cantiere dell'Azienda di Stato e la sede dell'Anas per la Valle d'Aosta. Ieri mattina gli ex funzionari sono comparsi davanti al giudice per lo scandalo «Tangentanas»

Ieri mattina, gli avvocati hanno chiesto al giudice Cli[illegible] di ascoltare le dichiarazioni dei loro clienti. Hanno citato in aula regolamenti ministeriali e hanno fornito altre argomentazioni per giustificare il comportamento considerato illegale dal pm Longarini. Alle spiegazioni degli «indagati» sono seguite quelle dei loro difensori (hanno tutti chiesto una sentenza di proscioglimento): le loro parole non sono servite a evitare il rinvio a giudizio.

L'indagine della magistratura aostana riguarda 8 anni di gestione dell'Azienda di Stato. «Anni d'oro» per le imprese che erano riuscite a entrare nel meccanismo delle tangenti da pagare per ottenere i lavori o per evitare i controlli dei funzionari dell'Anas nei cantieri. Nell'estate del '91 il sostituto procuratore Longarini aveva avviato l'inchiesta, durata due anni e mezzo. Magistratura, polizia giudiziaria e guardia di finanza sono riusciti a raccogliere decine di chili di documenti, floppy disk, verbali di interrogatorio e testimonianze: il tutto è «riassunto» in un fascicolo formato da 75 faldoni, con 7 mila pagine dedicate soltanto all'indice.

Secondo gli accertamenti fatti dagli inquirenti, le imprese avevano trasformato i loro uffici in «succursali» dell'Azienda di Stato: compilavano i rapporti sullo stato di avanzamento dei lavori, le certificazioni dei sopralluoghi nei cantieri, preparavano addirittura gli inviti e le buste con le offerte per gli appalti. La «distrazione» dei funzionari Anas infedeli era compensata con «bustarelle» oppure con qualche regalo. Per parlare del denaro versato attraverso conti correnti bancari esteri: gli inquirenti hanno trovato 350 milioni pagati dall'imprenditore Giuliano Folliley all'ex capo compartimento Emanuele Scotto, il tutto su un conto cifrato svizzero. **[c. lau.]**

Il programma delle cerimonie

Messe e orari del cimitero

Per la visita al cimitero di Aosta orario di apertura prolungato da 3 a giovedì

AOSTA. E' stata decisa una apertura prolungata del cimitero di Aosta per consentire le visite dei parenti dei defunti e per le tradizionali celebrazioni commemorative. Oggi l'accesso al camposanto sarà possibile dalle 8 alle 18; domani e giovedì l'orario sarà dalle 9 alle 18 e venerdì dalle 9 alle 17.

Sono due le messe programmate. La prima si tiene questa mattina alle 10 e riguarda la commemorazione dei Caduti di tutte le guerre: è prevista la deposizione di una corona ricordo al monumento che si trova nel parco della rimembranza. La messa sarà celebrata dal cappellano militare. La seconda funzione si terrà, invece, domani nella rotonda centrale del cimitero.

Venerdì in occasione della festa delle Forze armate, del combattente e dell'unità nazionale le celebrazioni si terranno la mattina, dalle 9,30, in piazza Chanoux. Nel pomeriggio, dalle 13,30 alle 16,30, sarà possibile visitare la caserma «Testafochi». I mezzi pubblici più comodi per raggiungere il cimitero gli autobus della Svap (linee urbane) 3 e 8. Il 8 segue il percorso Montan-Aosta-Beauregard, l'8 quello Aosta-Aymavilles. Entrambi viaggeranno dalle 7 alle 20. Per quanto riguarda i fiori, i crisantemi recisi hanno prezzi dalle 8 mila lire in su, mentre per i vasi occorre spendere dalle 14-15 mila lire fino a oltre 100 mila.

[b. bas.]

LAVORO & OCCUPAZIONE. Un corso per carriere all'estero

Posti al Comune di La Thuile e all'Apt di Saint-Vincent

IN attesa che la Finanziaria definisca i limiti entro i quali potranno muoversi gli enti locali per l'assunzione di personale, il Comune di La Thuile anticipa i tempi e propone 4 concorsi, riservati, per la copertura di altrettanti posti vacanti. Si tratta di un posto di addetto alle pulizie, uno di istruttore aiuto-bibliotecario e uno di geometra. Nel caso dell'addetto alle pulizie bisogna essere stato in servizio, sia di ruolo che fuori ruolo o contrattuale, al Comune di La Thuile prima del 6 luglio '94 e aver assolto l'obbligo scolastico; nel caso dell'aiuto-bibliotecario e del geometra i requisiti sono gli stessi, ma si aggiunge il diploma di scuola superiore per il bibliotecario e di geometra nel secondo caso. Le domande vanno indirizzate al sindaco di La Thuile entro il 12 novembre.

Scadono, invece, il 3 novembre i termini di presentazione delle domande per la selezione indetta dall'Apt di St-Vincent per una supplenza di un segretario. E' richiesto il diploma.

Infine l'amministrazione regionale, propone un corso, promosso dall'Istituto italiano di studi legislativi, per le carriere nella Comunità europea e nelle organizzazioni internazionali. Le lezioni sono riservate ai laureati in giurisprudenza, scienze politiche, economia e commercio, sociologia e lettere che abbiano ottenuto una votazione non inferiore a 105/110. Il corso è rivolto a chi intende avviarsi alla professione di funzionario della Cee e altre organizzazioni come l'Onu, il Consiglio d'Europa, l'Unesco. Le iscrizioni si chiudono il 4 novembre. Le lezioni s'inizieranno il 14 e avranno durata quadrimestrale. Le domande vanno trasmesse all'Istituto italiano di studi legislativi, del Corso 267, Roma.

Enzo Blessent

Corsi e concorsi

ENTE	[illegible]	POSTI	TITOLO	[illegible]
APT SAINT-VINCENT	SEGRETARIO	1	DIPLOMA	3/11
REGIONE	CORSO CEE	—	LAUREA	4/11
COMUNE LA THUILE	ADDETTA PULIZIE	1	LIC. MEDIA	12/11
COMUNE LA THUILE	AIUTO BIBLIOTECARIO	1	DIPLOMA	12/11
[illegible] LA THUILE	[illegible]	1	DIPLOMA	12/11

Parlano i turisti romani partiti per un viaggio a Parigi e abbandonati ad Aosta

«Truffa da veri professionisti»

Le quote raccolte in fretta da un uomo affannato. Qualcuno, però, non ha pagato. Le vittime: «Avremmo dovuto capire che c'era l'imbroglio». Ma c'è chi l'ha presa con filosofia e si è fermato qualche giorno in Valle

AOSTA. «E' stata una truffa ben congegnata, studiata e messa a punto da veri professionisti». E' questo il commento, all'hotel Ambassador di Aosta, di alcune delle vittime della maxi-truffa che ha coinvolto più di mille turisti allettati da un viaggio a Parigi a prezzo stracciato e poi abbandonati, sabato sera, nel capoluogo regionale. Però non tutti i passeggeri dei venti pullman partiti da Roma, sabato, alla volta di Parigi sono stati completamente sprovveduti.

Ermanno Massimi, fisioterapista e la moglie Patrizia Proietti hanno accettato di pagare, alla partenza, la quota di mila lire. «Sul nostro pullman - hanno raccontato - è salito un addetto dell'agenzia "L'Idea", sudato e trafelato, con una borsa a tracolla, nella quale infilava a grande velocità i soldi raccolti rilasciando ricevute».

L'accordo per i partecipanti alla gita a Parigi, Eurodisney e i castelli della Loira, definita da tutti per telefono e senza mai incontrare di persona un addetto dell'agenzia-fantasma, era infatti: «Si pagherà sul pullman alla partenza».

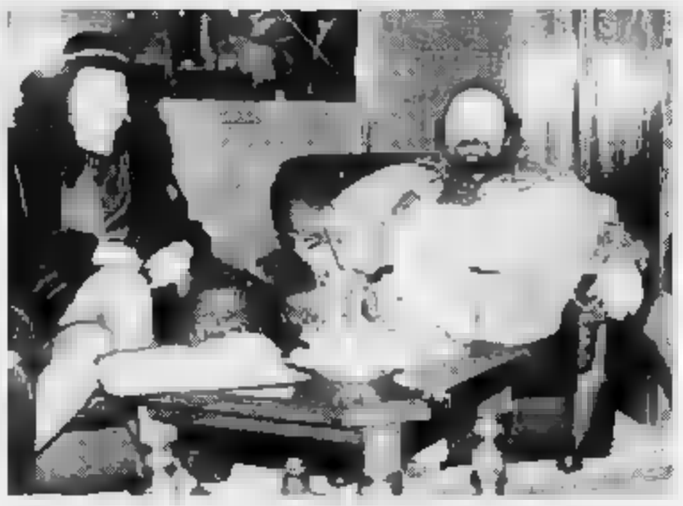

Patrizia Proietti e Ermanno Massimi, nella hall dell'«Ambassador»

Ermanno Massimi si era insospettito e, appena salito sul pullman, ha detto: «Mia moglie ed io pagheremo ad Aosta e all'arrivo a Parigi». Risposta: «Va bene, non c'è nessun problema». Gli organizzatori della truffa evidentemente hanno preferito perdere alcune quote rispetto alle più mille previste piuttosto che insistere per avere subito i soldi, temendo che l'idea di pagare all'arrivo si diffondesse tra i viaggiatori.

Fabrizio Rino, che invece ha pagato la sua quota e quella della moglie, dice: «L'addetto alla riscossione era affannato, frenetico, alcune persone si è persino dimenticato di chiedere i soldi».

Massimi e la moglie, ma anche i coniugi Rino, alla fine hanno preso la cosa con filosofia e trovandosi ormai ad Aosta hanno deciso di restarvi qualche giorno per godersi comunque la vacanza. Meno bene l'hanno presa altri turisti, subito ripartiti per Roma domenica mattina. Tra questi alcune famiglie di modeste condizioni economiche, molti pensionati e una coppia che sabato festeggiava i 33 anni di matrimonio. Da tutti comunque è venuto un «grazie» all'operato di albergatori, polizia e carabinieri, che si sono prodigati per trovar loro una sistemazione per la notte. **[b. bas]**

IL TACCUINO DELLA PROVINCIA

LETTERE AI GIORNALI

Fatti del '63, perché proprio ora la verità?

A prescindere dalla riprovazione e stupore che hanno suscitato le rivelazioni del signor Franco Bellegrandi sugli autori dell'incendio di un portone della Cattedrale e di altri gesti antireligiosi avvenuti nel 1963, viene da chiedersi perché, a proprio adesso, la verità salta fuori. E' soltanto perché le rivelazioni di quei fatti vergognosi non possono più creare problemi di ordine giudiziario all'autore, essendo già caduti in prescrizione? In ogni caso, il signor Bellegrandi con le rivelazioni contenute in un capitolo del suo libro, di fatto, vorrebbe screditare anche la Chiesa. Ma la cosa non gli riesce. Perché qualche mela marcia o peggio qualche serpe che si annidava nel suo seno, e come Bellegrandi stesso fu in quell'occasione, scalfisce la reputazione di un'istituzione che oltre a essere, l'autore ben sa, di fondazione divina, è tra le poche a «salvare» l'uomo in questi anni di degrado morale. Ma, ed è questo il motivo della mia lettera, perché quei fatti sono stati svelati il giorno dopo l'insaurarsi di relazioni diplomatiche tra il Vaticano e l'Olp di Arafat, a pochi giorni prima del nuovo viaggio del Papa in Sicilia? Vogliamo credere che la coincidenza sia puramente casuale, perché altrimenti le rivelazioni di Franco Bellegrandi sembrano illudere qualcuno di potersi un po' «vendicare» per queste azioni della Santa Sede, a loro poco gradite.

Ernesto Désandré, Aosta

Per i politici ci sono cittadini di serie A e B

Ho appreso che il nostro Consiglio regionale ha approvato il rimborso spese di viaggio per gli obiettori che svolgono il servizio in Valle, ma non per i valdostani che lo svolgono fuori. Ora per quelli che hanno goduto, tramite raccomandazioni varie, di tale privilegio dovrà per castigo sobbarcarsi le spese di viaggio, molte a poche che siano (minimo mila lire annue). Ciò dimostra una volta che per i nostri politici ci sono cittadini di serie A e B.

Viviana Fassy, Pont-St-Martin

NUMERI UTILI

Vigili Urbani 238.238/300.458
Vigili del fuoco: 115
Protezione civile: 238.222
Ospedale: 30.41
Pronto Soccorso: 304.256 / 304.290
Percorribilità strade: 303.754 / 35.655
Soccorso alpino: 34.983

AUTOAMBULANZE

Aosta: *Cri* (0165) 551.564/551.566; *Centro Emergenza* 304.450/304.451
Châtillon: (0166) 61.600
Courmayeur: *Volontari del* (0165)
Montjovet: *Volontaires de* (0166) 79.466
Valtournenche: *Volontari* (0166) 93.027
Morgex: (0165)
Donnas: (0125)
Brusson: (0125)

FARMACIE DI TURNO

Aosta oggi è di turno, con orario 8-22 (a porte aperte) e di (a porte chiuse) la farmacia *Comunale 1*, in corso Battaglione Aosta. Per gli altri Comuni regione e serveranno i turni di notte lo schema sottoindicato.
Distr. 1: *Morgex, La Thuile* (entro 15 minuti dalla chiamata).
Distr. 2-3: *Villeneuve, Cogne* (entro 15 minuti dalla chiamata).
Distr. 4: *Valpelline* (entro 15 minuti dalla chiamata).
Distr. 5: *Aosta* (entro 15 minuti dalla chiamata).
Distr. 7: *Antey-Saint-André.*
Distr. 8-9: *Châtillon.*
Distr. 10: *Champoluc.*
Distr. 11-12-13: *Hône.*
Distr. 14: *Grassoney-Saint-Jean.*

DI

Domenica 1 novembre 1994
Aosta: *Erg,* Ivrea; *Erg,* via F. Chabod; *Agip,* corso 26 Febbraio (Mancuso); *Ip,* via Clavalité; *Fina,* Ginevra; *Esso,* viale Partigiani; *Fina,* corso Battaglione; *Fina,* corso Ivrea.
Avise: *Agip.* **Châtillon:** *Agip.* **Fénis:** *Fina (Arsene).* **Grassan:** **Hône:** *Tamoil.* **Pollein:** *Fina.* **Pont-St-Martin:** *Agip* (via Stazione) *Esso.* **Sarre:** *Esso.* **St-Vincent:** *Fina* (via Marconi). **Verrès:** *Agip* (via della Libertà), **Villeneuve:** *Esso.*

CARABINIERI

Aosta: tel. (0165) 361.221/262.226
Courmayeur: tel. (0165) 842.226
Châtillon/St-Vincent: tel. (0166) 61.360/61.357
Donnas: tel. (0125) 807.054

POLIZIA DI

Questura: tel. (0165) 23.711
Polizia (0165) 361.645

STATO CIVILE

AOSTA

Morti. Florina Fruttaz, 60 anni, pensionata, Saint-Christophe.

ATTIVITA'

Consorzio Comuni stanziato oltre 76 milioni per manutenzione spese illuminazione, quota consortile dell'ufficio tecnico, onorari progettazioni.

Jovençan. La giunta regionale ha stanziato 1 miliardo milioni per opere idrauliche lungo Dora, a Jovençan; costruzione di una piazza a Plan D'Aillan, Doues, espropri terreni a Gignod, la variante alla Statale 27 e allargamento della strada di Ussin, a Valtournenche.

Cogne. Con un impegno di spesa 2 miliardi 131 milioni, Regione ha approvato i alla «Maison Gérard-Dayné» che ospiterà il museo etnografico.

Fénis. Il Comune ricavarà dalla giunta regionale milioni, per la gestione 1993/94 della pista di sitti- di Combasse.

Bianca e Ettore Calchera partecipano con affetto al dolore della famiglia per la del signor
Federico Mar
— Aosta, 31 ottobre 1994.

GLI APPUNTAMENTI

AOSTA
Ex-libris mostra

La chiesa di San Lorenzo ospita fino a domenica la mostra intitolata: «La montagna nell'arte dell'ex-libris», allestita da Mimma Nuvolari e Giuseppe Cauti. Sono esposti circa 1 ex-libris del primo Novecento. La mostra è aperta tutti i giorni, dalle 9 alle 19.

AOSTA
Corso di fumetto dell'Arci

Da venerdì cominceranno le lezioni «corso di fumetto» organizzato dalla scuola artistica dell'Arci, l'insegnante Katia Centomo. Durante il corso ci conferenze dei più importanti disegnatori italiani. Per informazioni telefonare al 0165/44262.

A lezione di chitarra

Il centro giovani Calembour ha organizzato, da giovedì, un «laboratorio chitarra», suddiviso in due livelli di difficoltà. Orari: ogni giovedì dalle 17 alle 19 o dalle 20,30 alle 22,30, costo 25 mila lire mensili. Per informazioni telefonare allo 0125/805497 tutti i giorni dalle 15 alle 19.

AOSTA
Mostra di architettura rurale

La Torre dei Signori Porta Sant'Orso ospita, fino 30 novembre, l'esposizione: «Architettura rurale in Valle d'Aosta», Giampietro Soardo.

I quadri di Bulgarelli

Nel museo archeologico è aperta, fino al 10 gennaio, una mostra antologica di Lucio Bulgarelli. Orario: dalle 9 alle 19, tutti i giorni.

BISOGNE
Lezioni di chitarra e «fisa»

La biblioteca ha organizzato due corsi, di chitarra e fisarmonica. La iscrizioni saranno aperte fino al 12 novembre, nella sede della biblioteca. Per informazioni telefonare dal lunedì sabato, dalle 15 alle 18,30, allo 0125/920279, escluso il venerdì.

Nell'ambito della sperimentazione dell'Espace Mont-Blanc

Val Ferret, cinque progetti

Presentati a La Salle dalla Conferenza transfrontaliera. Il più importante riguarda il censimento del patrimonio naturale, culturale e architettonico della zona

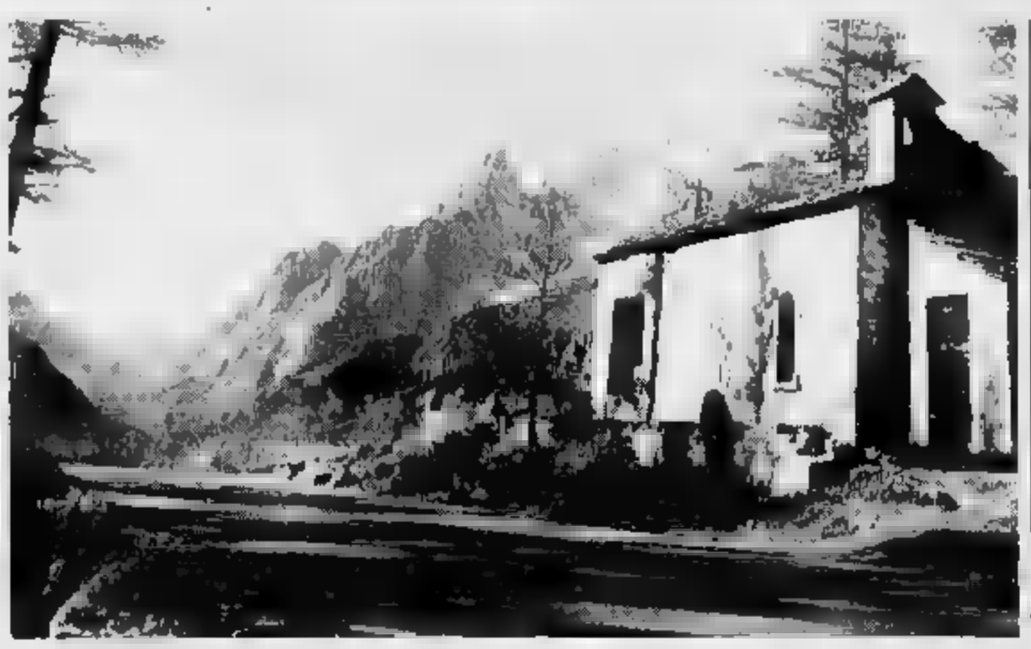

Nella foto sopra la Val Ferret interessata dai cinque progetti di salvaguardia dell'ambiente. A sinistra il lago Combal in Val Veny: anche questa zona sarà rivalutata

LA SALLE. Cinque progetti per rivalutare e salvaguardare la Val Ferret. Sono stati discussi nella sala del Consiglio comunale di La Salle durante una riunione della Conferenza trasfrontaliera Mont-Blanc presieduta dall'assessore all'Ambiente, Elio Riccarandi.

Gli argomenti del dibattito hanno riguardato soprattutto le zone test dell'Espace Mont Blanc individuate a cavallo dei confini: la montagna da Balme tra Svizzera e Francia, la Val Ferret italiana e svizzera e, sul confine tra Italia e Francia, l'area dei colli du Bon Homme e de la Seigne, compresa la Val Veny italiana. Infine i progetti per la Val Ferret: sono cinque, quattro interessano particolarmente il versante valdostano.

Innanzitutto la creazione di punti di accoglienza e di incontro che permetteranno una più vasta informazione sull'Espace Mont Blanc. Poi l'organizzazione di «Rencontres des alpagistes» periodici per dare modo a chi vive ancora di agricoltura e pastorizia di confrontarsi e portare avanti progetti comuni. Gli altri due progetti per la Val Ferret sono decisamente più importanti. Il primo riguarda l'inventario del patrimonio naturalistico (flora, fauna, acque), culturale e architettonico.

Le informazioni verranno inserite nei sistemi informatici di Val d'Aosta, Francia e Svizzera che sono di fatto già compatibili ottenendo una informatica comune. L'altro progetto è a valorizzare il Tour du Mont Blanc, un trekking di sei giorni il cui itinerario si snoda intorno al colosso d'Europa. Molto frequentato dai francesi è quasi sconosciuto agli italiani e per questo verrà pubblicizzato in modo adeguato. Sentieri, punti di sosta e rifugi lungo il percorso saranno migliorati anche per adeguarsi agli escursionisti che hanno esigenze diverse dall'alpinista puro, in tal senso verranno favoriti anche gli alloggiamenti dai privati, quasi una forma di agriturismo. La Valle d'Aosta è anche interessata dall'altra zona che comprende la Val Veny nel cui territorio è prevista la rivalutazione della zona umida del Combal, tramite sentieri, materiale pubblicitario e ricerche storiche.

Anche la Val Veny sarà fatta una cernita, ma con un taglio più agricolo. Saranno contati gli alpeggi e tutto il patrimonio architettonico agricolo.

In conclusione sono poi state approvate due risoluzioni di carattere più generale: dare all'Espace Mont Blanc una personalità giuridica che permetta di operare autonomamente anche a livello finanziario. Si tratta di trovare una formula nuova perché la Svizzera è fuori dalla Cee. La seconda risoluzione riguarda l'organizzazione dell'incontro tra i tre ministri dell'ambiente che si svolgerà l'11 e il 12 novembre all'Hôtel du Rône di Ginevra durante il quale verrà definito l'appoggio finanziario alla Conferenza transfrontaliera per il

Luigi Milietto

Pré-Saint-Didier, muore l'autista olandese

Tir sbanda in curva e finisce nella Dora

I rottami del Tir precipitato nella Dora a Pré-Saint-Didier sabato alle 21,40

PRE-SAINT-DIDIER. Prima qualche chiacchiera via radio con il principale, che era su un altro Tir poco distante. Poi il silenzio. Arie Groenewegn, 32 anni, olandese di Rijswijk, non poteva più parlare al Il Tir è finito nella Dora Baltea, dopo caduta di oltre 20 metri dalla statale del Monte Bianco, di fronte al cimitero di Pré-Saint-Didier. L'autista è morto sul colpo, nella cabina distrutta. Ieri mattina, nella Dora Baltea, c'erano ancora i resti dell'autoarticolato. E attorno, il carico del Tir: migliaia di bulbi di tulipano. Il camion viaggiava insieme con altri due autoarticolati della stessa ditta.

L'incidente è accaduto sabato intorno alle 21,40, al chilometro 0,300 della statale del Monte Bianco. Pochi minuti prima Groenewegn era fermo al trafo di Entrèves. Su altri due Tir c'erano il proprietario del camion di Groenewegn e un altro autista della ditta. I tre sono poi saliti sui rispettivi autoarticolati, per dirigersi verso Aosta. A Pré-Saint-Didier lo schianto. Groenewegn stava parlando il datore la, che lo precedeva di qualche minuto. Quest'ultimo non ha più sentito nulla, allora si è fermato dopo 15 chilometri, tornando indietro. Quando è arrivato a Pré-Saint-Didier, ha visto i lampeggianti dei vigili del fuoco, ambulanze e polizia stradale.

Il suo autista e amico era precipitato, alla guida del Tir, nella Dora. All'origine dell'incidente sembra esserci l'eccessiva velocità dell'autoarticolato. Nel punto dello schianto c'è il limite di 40 chilometri orari. Groenewegn ha affrontato una curva a sinistra, ma non ha fatto in tempo a concludere la sterzata. Il suo Tir si è schiantato contro il muro di protezione, sulla destra della carreggiata. L'urto ha fatto ribaltare l'autoarticolato nella scarpata, oltre il Lo Polstrada di Entrèves sta ricostruendo l'accaduto. Il corpo dell'autista è nella camera mortuaria di Pré-Saint-Didier.

[s. ser.]

Châtillon, i funerali si svolgeranno domani

E' morto Federico Mariani decano dei tour-operator

CHATILLON. Federico Mariani, 88 anni, è morto a Châtillon nella sua casa di regione Panorama, dove viveva la moglie Lidia Battistella, 85 anni. Sofferente tempo, si è spento nel sonno domenica notte per un edema polmonare provocato dalle complicazioni di una bronchite. I funerali si svolgeranno nella chiesa parrocchiale di Châtillon domani alle 10 e la salma verrà poi trasportata a Carnagnola e tumulata nella tomba di famiglia.

Federico Mariani 88 anni è morto domenica notte nella sua casa di Châtillon

Federico Mariani era considerato il decano dei tour-operator del Breuil, con oltre anni di ininterrotta attività frenetica all'ombra del Cervino. Era titolare della «Marianitour/airaky», agenzia turistica con la quale ha contribuito a promuovere le bellezze del Breuil e della Valle d'Aosta in Italia e all'estero. Fino all'ultimo ha lavorato al suo impegno, rimasto irrealizzato: un parco naturale d'alta quota del Cervino.

[l. c.]

DALLA VALLE

AOSTA

oggi obbligatori i pneumatici da neve

oggi in Valle d'Aosta è obbligatoria la circolazione con pneumatici antineve sulle strade regionali. Lo ha stabilito con un'ordinanza il presidente della giunta regionale Dino Viérin per scongiurare ingorghi stradali durante l'inverno. L'obbligo durerà fino al 15 maggio. Il provvedimento sarà subordinato alle effettive condizioni delle strade. E' previsto che l'assessorato regionale ai Lavori Pubblici comunicherà agli automobilisti, con appositi segnali, i tratti di strada più a rischio.

FENIS

La 34ª edizione della «Chataigne d'or»

Grande successo di pubblico ha ottenuto la trentaquattresima edizione della «Chataigne d'or» a Fénis grande soddisfazione della Pro loco guidata da Silvio Piccot. A vincere la «Chataigne d'or 1994» tra i venti iscritti è stato il giovane Christian Brunier di Miseregne. In occasione della premiazione il sindaco Pino Cerise, il segretario del Consiglio regionale Ego Perron, gli assessori Celestino Brunier, Faustino Perruquet, Claudio Chanlio e Nello Cerise hanno festeggiato e consegnato un riconoscimento di tutta la popolazione ai due campioni sportivi di casa Guido Ducourtil e Corrado Herin.

AOSTA

Raccolta di fondi per i disabili

L'Associazione valdostana paraplegici ha aperto una raccolta di fondi da destinare all'acquisto di carrozzine da inviare ai disabili della ex Jugoslavia. Gli interessati a contribuire alla raccolta possono rivolgersi all'associazione valdostana paraplegici, in località Grand Chemin a Saint-Christophe oppure telefonare allo 0166/40698.

COGNE

Sabato sera

Cadono 3 massi sull'Anas bloccata per tre ore

COGNE. Statale per Cogne bloccata sabato a causa di tre massi caduti sulla carreggiata tra le 20,30 e le 21. L'interruzione ora a della località «La Prosa», dove si stanno facendo i lavori di consolidamento del muro eroso dalla Grand Eyvia nelle due ultime piene autunnali.

Sul posto si è formata subito una lunga coda di auto in salita, tra cui moltissimi che salivano a Cogne per trascorrere il ponte dei Santi. Un amministratore del Comune di Cogne, anch'egli bloccato, ha immediatamente dato l'allarme all'Anas.

Dagli uffici dell'Azienda di Stato è stato però risposto che non potevano intervenire in quanto i dipendenti erano in sciopero. Nel frattempo i carabinieri di Cogne hanno provveduto a far passare le auto più piccole attraverso un varco strettissimo tra i massi.

Il sindaco di Cogne, Osvaldo Ruffier, avvisato del problema, si è quindi rivolto alla ditta che ha in appalto con l'Anas la manutenzione della statale di Cogne per verificare la possibilità di un intervento con un mezzo meccanico per liberare la sede stradale. In pochi minuti gli operai hanno raggiunto la e intorno alle 23,30 il traffico sulla statale è ripreso regolarmente.

Nella località del Gran Paradiso c'è malumore per l'accaduto, in particolare per il comportamento dell'Anas. Malumore che comunque va a sommarsi a quello per la decisa risoluzione del ponte di Cretaz, danneggiato dall'alluvione del 1993, e di cui si sa ancora niente. La variante creata in sostituzione della struttura inutilizzabile è pericolosa, in particolare nel periodo invernale perchè ci sono tre curve molto strette.

[d. a.]

FENIS

Campionato di belote

Oggi in quattro si contendono il titolo finale

FENIS. Una grande gara a coppio e baraonda in programma oggi alle 14,30 al Bistrot di Fénis con in palio il «Gran premio Casa delle Aste» e il «Memorial Fabrizio Vigon» chiuderà, dopo sei prove, il campionato valdostano di belote 1994.

Sono rimasti in quattro i giocatori che hanno la possibilità di conquistare il successo finale.

Dopo aver condotto nelle prime tre giornate e aver abdicato soltanto in occasione della quarta prova, è tornato al comando della classifica Alfonso Viérin di Fénis che guida, a una prova dal termine, con 31 punti, seguito a due sole lunghezze (29 punti) dal vincitore dello scorso anno, Valter Trèves, di Pont-Saint-Martin. Con un ritardo di 7 punti (24): Gino di Luca di Courmayeur (la rivelazione di quest'anno) e Roberto Angeloni di Cervinia.

Tra le donne continua a guidare la graduatoria Marilena Menabreaz di Valtournenche.

Nell'ultima gara di Fénis il è andato ad Alfonso Viérin e Sergio Voyat di Fénis che si sono imposti in finale sulla coppia Valter Trèves e Marilena Ménabreaz. Al terzo e quarto posto si sono classificate le coppie composte di Franco Accatino di Aosta e Roberto Bacci di Fénis e da Gino De Luca e Sandro Voyat di Fénis.

Anche l'ultima prova di oggi prevede l'assegnazione ai vincitori di due sterline d'oro e ricchi premi per la dotazione finale.

Alfonso Viérin, Valter Trèves e Roberto Angeloni non nuovi a successi nel campionato regionale, mentre chi ha fatto un notevole salto di qualità e si è inserito, a sorpresa, tra i grandi della belote valdostana è indubbiamente Gino De Luca di Courmayeur.

[r. a.]

Evoluzione nell'informazione.

SCS

Dalla scienza all'attualità, un universo di notizie.

Aggiornare gli strumenti del sapere scientifico e storico: è quanto ha fatto La Stampa con la realizzazione di Tuttoscienze Compact e Tutto La Stampa Compact.

Dall'astronomia alla matematica, dall'ecologia all'informatica: i 13.061 articoli di Tuttoscienze pubblicati dall'81 al 92 sono stati raccolti in due compact disc Windows riuniti in cofanetto. Un'enciclopedia della scienza senza rivali per ampiezza, aggiornamento, comprensibilità, immediatamente a disposizione sul vostro computer.

Dalla scienza alla storia. Tangentopoli, Maastricht, Clinton, Bosnia: i 115.000 articoli che hanno raccontato il 1992 e il 1993, registrando l'attualità italiana e internazionale, sono stati concentrati in due CD-Rom, operativi in ambiente sia Dos che Windows. "Gli anni che hanno cambiato l'Italia" sono così disponibili sul vostro computer grazie a una coedizione La Stampa-Hypersystems, che offre il testo completo di tutto il giornale e un potente software per rispondere facilmente a ogni richiesta. Con queste due iniziative, La Stampa si distingue ancora una volta per le sue scelte volte a un'informazione sempre più evoluta e innovativa.

- ☐ Desidero ricevere ulteriori informazioni.
- ☐ Desidero acquistare Tuttoscienze Compact (L. 365.000).
- ☐ Desidero acquistare Tutto La Stampa Compact 1992 (L. 300.000).
- ☐ Desidero acquistare Tutto La Stampa Compact 1993 (L. 300.000).
- ☐ Desidero acquistare Tutto La Stampa Compact 1992 e 1993 (L. 500.000).
- ☐ Desidero acquistare Tuttoscienze Compact e Tutto La Stampa Compact 1992 e 1993 (L. 850.000).

I prezzi sono comprensivi di Iva e spese postali.
Scelgo il pagamento:
- ☐ contrassegno
- ☐ con acclusa assegno non trasferibile intestato a "Editrice La Stampa Spa".

Nome _____
Cognome _____
Società/Ente _____
P. IVA o cod. fiscale _____
Via _____ N. _____
C.A.P. _____ Città _____
Tel. _____
Firma _____

Distribuzione Ing. Piero Migli & Partners Srl Milano (tel. 02/29525198)
Ritagliare e spedire questo coupon a:
La Stampa - Ufficio Marketing - Via Marenco, 32 10126 Torino

Per ulteriori informazioni:

tutto scienze Compact

tutto LA STAMPA Compact

LA STAMPA

Sono saliti a sette i prelati cresciuti nella Curia di monsignor Bettazzi

Ivrea, terra di cardinali

L'ultimo nominato è di Agliè

Sono in sette, tra [illegible]i e cardinali, i prelati nati all'ombra delle [illegible] torri di Ivrea. L'ultimo [illegible] monsignor Carlo Furno, originario d'Agliè [illegible] nunzio apostolico in Italia. Il Papa ha annunciato [illegible] sua nomina a cardinale domenica mattina, all'Angelus, davanti a migliaia di fedeli. Alla stessa ora, nella chiesa del suo paese d'origine, il parroco don Piero Orso ha letto [illegible] pubblico la bolla pontificia consegnata a monsignor Furno dalla Segreteria di Stato vaticana, proprio mentre stava per partire per [illegible] Canavese.

Lui, il futuro cardinale, che proprio ieri ha festeggiato i 50 anni di ordinazione sacerdotale, [illegible] è schermito [illegible] non ha voluto fare dichiarazioni ufficiali. A Roma, ieri [illegible] irreperibile. «Monsignore è occupatissi[illegible]: oggi è una giornata di fuo[illegible] spiegavano al telefono gli addetti alla Segreteria vaticana.

A Ivrea, in Curia, nessuno invece si stupisce della sua nomina. «Era nell'aria ormai da tempo» spiega don Beppe Scapino, direttore del settimanale diocesano Il Risveglio Popolare. Che aggiunge: [illegible] vescovo già lo dubitava. [illegible] giugno parlando di monsignor Furno lo aveva definito probabile futuro cardinale».

Tutto normale, dunque, anche perché monsignor Furno non è l'unico prelato importante. L'annuario diocesano di Ivrea infatti parla di altri sei, tra vescovi ed arcivescovi, nati e cresciuti in diocesi. Quattro sono stati nominati dopo l'avvento [illegible] Ivrea di monsignor Luigi Bettazzi.

Monsignor Vittorio Bernardetto, castellamontese d'origine [illegible] attualmente [illegible] di Susa, è stato per anni parroco della chiesa di San Lorenzo, a Ivrea. Il suo collega di Pinerolo, monsignor Pietro Giachetti, [illegible] nativo della Valle Sacra. Assistente della Fuci, ed esperto di problemi del lavoro, ha insegnato per anni nel seminario diocesano.

La [illegible] carriera sacerdotale invece, monsignor Giuseppe Bertello, l'ha iniziata come viceparroco di Lombardore. Oggi è nunzio apostolico in Ruanda; nella [illegible] nativa Foglizzo, ci ritorna ogni volta che può.

Poi c'è mons. Arrigo Miglio, originario di San Giorgio Canavese e, fino [illegible] un anno e mezzo fa, vicario della diocesi eporediese. Assistente nazionale dell'Agesci (l'associazione di guide e scouts cattolici) regge la curia di Iglesias; per [illegible] futuro, però, già c'è chi parla di lui come vescovo di Cagliari. Quindi c'è monsignor Tarcisio Bertone, salesiano, [illegible] a Romano Canavese e attualmente vescovo di Vercelli.

Infine monsignor Giovanni Da Andrea, di Rivarolo. Elemento di spicco della diplomazia vaticana [illegible] stato prima in Angola, poi in Iran, all'epoca di Komeini. Oggi è tornato in Italia: lavora alla Santa Sede, ha incarichi di primo piano.

Il perché [illegible] tutta queste nomine canavesane nessuno sa. [illegible] vuole, spiegarselo. Qualcuno dice che è merito di monsignor Bettazzi, un «vescovo che fa opinione» e che fa da traino per i suoi sacerdoti. Lui, però, preferisce non commentare. Dice [illegible] essere «lieto per tutte le nomine». Spiega che [illegible] volte c'è un po' di dispiacere nel perdere sacerdoti davvero validi». Di più non aggiunge soprattut[illegible] se [illegible] parla di lui come maestro.

Un'analisi, invece, la tenta don Scopino. Da attento osservatore della realtà diocesana si sofferma sugli aspetti fondamentali della formazione e parla di «vivacità dal punto di vista pastorale». E il traino di Bettazzi quanto può aver influito? «Il nostro vescovo - conclude il direttore de "Il Risveglio" - propone sempre nomi per l'ordinazione vescovile. Altre ragioni sono difficili da individuare: a Ivrea, [illegible] ovunque, le vocazioni sono in calo. Evidentemente quelle esistenti [illegible] di indiscusso valore».

Lodovico Poletto

In alto, il neo cardinale **Carlo Furno**; a lato mons. **Arrigo Miglio** vescovo di Iglesias

Sopra **Luigi Bettazzi**, [illegible] d'Ivrea. A destra **Pietro Giachetti**, [illegible] Pinerolo

A lato, **Tarcisio Bertone**, [illegible] Vercelli e **Vittorio Bernardetto** vescovo di Susa

MONS. FURNO

Ordinato sacerdote nel '44

Nato a Bairo [illegible] 2 dicembre del 1921, Monsignor Carlo Furno è cresciuto ad Agliè. Ordinato sacerdote il 25 giugno del 1944 dall'allora vescovo di Ivrea, Monsignor Paolo Rostagno, per tre [illegible]ni è viceparroco a Ozegna. Poi va a Roma, alla «Pontificia università Lateranonse». Quindi inizia la carriera nella diplomazia vaticana, [illegible] addetto, poi come segretario, fino alla Nunziatura apostolica in Colombia. Nel 1957 è a Quito in Ecuador e nel 1960 è uditore alla Delegazione Apostolica di Gerusalemme, dove rimane [illegible] poi [illegible] anni. Dal 1966 insegna «Stile diplomatico» alla Pontificia Accademia ecclesiastica: quindi diventa Nunzio apostolico in Perù. Dal 1° settembre 1973 è nominato Arcivescovo titolare [illegible] Abari. Quindi torna in Italia, alla Santa Sede, dove lavora ancora [illegible].

Cuorgnè, corteo

Don Aldo parroco nei guai

«Ero con gli operai, ma non sta[illegible] manifestando. Mi avevano segnalato disordini in piazza. Ero andato a vedere». Don Aldo Salussoglia, parroco della chiesa di San Dalmazzo di Cuorgnè, parla della sua segnalazione per interruzione di pubblico servizio presentata dai carabinieri alla Procura di Ivrea.

Il 30 settembre scorso un gruppo di operai di tre aziende di Cuorgnè erano scesi in corteo per manifestare contro la finan[illegible]. Per qu[illegible] mezz'ora la statale 460 era rimasta bloccata: i carabinieri erano intervenuti a deviare e regolare il traffico. A quindici giorni di distanza un rapporto sull'accaduto [illegible] stato inviato alla magistratura.

Questi i segnalati: Aniello Serpico, Tommaso Lettieri, Mario Giarofalo, Carmelo Bombara, Luigi D'Arienzo, Giovanni Perono Garoffo, Loredana Gallo, Giovanni Orso Giacone, Raimondo Usula, Pierdomenico Orso Giacone, Tommaso Bono, Giuseppe Rinaldis, Andrea Fiorina, Flavio Donna, Angelo Pelachin, Saverio Fontana, Domenico Miraballi, Nicolò Provenzano, Franco Scordamaglio, Michele Graziano, Giuseppe Iovine, Bernardo Provenzano, Antonio Falbo, Luca Iovino, Francesco Randazzo, Pietro Rumbolo, Enrico Fenoglio, Eugenio Fenoglio, Paolo Noascone, Giovanni Crisapulli, Rosario Puzzo, Tonino Cosco, Giovanni Di Gen[illegible] Luigi Gerardi, Gilberto Bettassa Copperi, Giuseppe Verde, Fabrizio Colombatto, Francesco Bontempo, Renzo Gallo Marchiando, Cristiano Crispo, Riccardo Colombatto, Adriano danzero, Michele Crispo, Giovanni Berra, Alessio Tirnetta, Pierfranco Polla Pollin, Franco Negro Camusin, Rosario Pascuzzi, Angelo Zoppo Binello, Fiore Pronesti [illegible] Dario Fiorito, sindacalista Fiom - Cigl.

IN BREVE

[illegible]

Incendio doloso distrugge carrozzeria

E' quasi certamente [illegible] origine dolosa l'incendio che, nella not[illegible] fra sabato [illegible] domenica, ha semidistrutto l'interno della carrozzeria «Locci», in via provinciale 32 [illegible] Carema. I danni ammontano [illegible] una ventina di milioni. A dare l'allarme era stato, domenica alle 8, il titolare Loris Locci, di [illegible] anni, residente [illegible] Quincinetto [illegible] via Carlo Alberto 2. Le fiamme sono state rapidamente domate dai Vigili del Fuoco, intervenuti sul posto insieme ai carabinieri e alla polizia di Ivrea.

SETTIMO VITTONE

«Compiti del[illegible] premiati cinquanta studenti

Sono stati premiati sabato mattina per il concorso dei lavori estivi cinquanta studenti della scuola media «Luigi Palma», gestita dalla Comunità montana della Dora Baltea. L'iniziativa, mirata [illegible] sostituire i più tradizionali compiti delle vacanze, era stata promossa per favorire l'aggregazione extrascolastica degli studenti.

FORNO

Casi di scabbia al ricovero «Alice»

Due casi [illegible] scabbia sono stati scoperti dai medici dell'ufficio di igiene dell'Usl [illegible] al ricovero «Alice». I malati identificati sono stati temporaneamente isolati e sono già in cura. La [illegible] riposo, comunque, non [illegible] chiusa.

[illegible]

Rogge dell'Orco Pronti 250 milioni

La Regione ha stanziato oltre 250 milioni per la sistemazione delle prese delle [illegible] sul torrente Orco, che erano [illegible] danneggiate dalle ultime alluvioni. Gli interventi fanno parte di un progetto coordinato con i Comuni di Foglizzo e [illegible] Chivasso.

DOVE QUANDO

[illegible] Musiche [illegible] dibattito, domani a partire dalle [illegible] 21, presso la sala Santa Marta [illegible] Ivrea, a cura di Rifondazione Comunista: s'inizia con il concerto della «Banda Cavallero», dopo il quale seguirà l'incontro [illegible] il responsabile del Progetto Giovani, Marco Rizzo. Sarà presente il capolista, Mauro Salizzoni. Sempre a Ivrea, la candidata Fiorella Viano [illegible] la lista «Uniti per la Comunità» incontrano gli elettori al circolo Arci del quartiere San Bernardo, giovedì alle 21.

[illegible] Domani [illegible] 18,30, nella chiesa di San Salvatore in via Palestro [illegible] Ivrea, il Coro Alpino Eporediese ricorderà i suoi coristi defunti. La Santa Messa in suffragio sarà celebrata [illegible] don Emilio Vacchieri.

CORSO DI SCI. Sono aperte le iscrizioni per partecipare [illegible] [illegible] di sci-alpino organizzato al Gsro. Le lezioni si svolge[illegible] nelle domeniche [illegible] e [illegible] novembre e il 4 dicembre a Cervinia. Per informazioni e iscrizioni è possibile rivolgersi alla sede del Gsro, in via Monte Navale 1 a Ivrea.

[illegible] Sindacati. Cgil, Cisl e Uil del Cana[illegible] [illegible] preparando la partecipazione alla manifestazione nazionale [illegible] la manovra economica del governo Berlusconi, in programma il 12 novembre a Roma. Per finanziare l'iniziativa (il costo previsto è di circa 80 milioni) è stata aperta una sottoscrizione fra cittadini [illegible] lavoratori. Per adesioni [illegible] informazioni, rivolgersi alle rispettive sedi delle organizzazioni sindacali.

[illegible]. E' aperta la campagna abbonamenti per la prossima stagione teatrale all'Anfiteatro di Montalto, che inizierà il 14 novembre. L'abbonamento ai [illegible] spettacoli in programma costa 295 mila lire; i tagliandi si prenotano alla filiale Crt di Montalto, alla videoteca «Carillon» [illegible] Ivrea, al Gsro oppure direttamente all'Anfiteatro (dalle [illegible] [illegible] alle [illegible] giorni feriali).

[illegible] Il gruppo Yamato di Ivrea organizza un corso di Ju-jitsu (difesa personale). Informazioni e adesioni si ricevono [illegible] martedì e il giovedì, dalle ore [illegible] alle 20, [illegible] locali della palestra Jorvis, in via San Nazzario [illegible] a Ivrea.

TOTOGOL

Schedina da oltre 635 milioni giocata a S. Giorgio

Una schedina [illegible] [illegible] lire, giocata magari con noncuranza, tanto per provare [illegible] nuovo concorso «Totogol», ha fatto vincere 635 milioni e 481 mila lire. La ricevitoria baciata dalla fortuna è quella del «Caffè del Centro», a San Giorgio, [illegible] via Dante 2. Cliente abituale o di passaggio, [illegible] lo che [illegible] azzeccato le otto partite conclusesi con più reti? Sull'identità del neomilionario non sembra aver dubbi Pier Luigi Generale (nella foto), 28 anni, titolare del bar insieme alla moglie Nicoletta: «E' qualcuno [illegible] paese - dice -, il nostro non [illegible] un locale dove la gente si ferma due minuti e poi se [illegible] va». Il Caffè del Centro non è nuovo alle vincite: negli ultimi anni, 12 e 13 al Totocalcio hanno già fruttato qualcosa come un miliardo e [illegible] milioni [illegible] lire.

Costretti a spostare l'auto ogni 3 ore per evitare multe

Ivrea, i residenti del [illegible] si ribellano ai parchimetri

Parchimetri ancora sotto accusa, a Ivrea. Dopo la raccolta firme promossa da Lega [illegible] e Alleanza nazionale, adesso [illegible] no i residenti del centro storico [illegible] insorgere contro [illegible] piano «parcheggi a pagamento», in vigore dal 29 agosto. Motivo della protesta: l'indifferenza verso le [illegible] necessità ed esigenze, sia [illegible] parte [illegible] Comune che della Ivrea Parcheggi, la società che gestisce [illegible] area di sosta.

«La mancanza strutturale [illegible] garage nella nostra città - [illegible] scritto in [illegible] petizione che sarà inviata [illegible] direzione della società e al commissario prefettizio Perla Stancari - ci costringe a lasciare l'auto nelle vie e piazze circostanti all'abitazione. Questo, per noi, significa innanzitutto dover affrontare costi esorbitanti (1500 lire all'ora), [illegible] anche trovarci nella difficoltà, e a volte nell'impossibilità, di pa[illegible] la tariffa».

Con il regolamento in vigore l'auto non può essere lasciata per più di [illegible] ore nella stessa [illegible]; [illegible] consegue che il proprietario, pena la multa, d[illegible] continuamente spostarla.

Due mesi fa, all'entrata in vigore del piano, [illegible] erano pro[illegible] soluzioni a questo e altri problemi. «Al più presto - aveva detto l'amministratore delegato dell'Ivrea Parcheggi, Luigi Barutti - prenderemo in esame il [illegible] di chi, per esigenze abitative [illegible] di lavoro, deve lasciare l'auto vicino al centro». Fino ad oggi nulla [illegible] cambiato. La protesta raccoglie un numero sempre più vasto di consensi.

«In municipio - aggiungono i residenti - dicono di parcheggiare [illegible] un'altra parte, mentre la società risponde che [illegible] compito del Comune tutelare le nostre esigenze. Sarebbe opportuno sospendere l'iniziativa, almeno fino a quando [illegible] avremo una nuova giunta che si faccia carico dei nostri problemi».

Ordine del sindaco

Albiano, l'acqua [illegible] è bevibile «Troppo minerale»

Acqua vietata ad Albiano, dopo le analisi effettuate dai tecnici dell'Usl 40. Hanno riscontrato presenze [illegible] ferro [illegible] manganese in valori superiori ai limiti [illegible] legge. Da tre giorni, un'ordinanza del sindaco Aldo Gallo [illegible] il consumo d'acqua per uso domestico. «Ma non bisogna preoccuparsi» tranquillizza il primo cittadino. «Non [illegible] tratta, infatti, [illegible] inquinamento batteriologico; semplicemente, si superano le soglie tollerate di minerali nelle falde che alimentano i pozzi dell'acquedotto».

Le [illegible] [illegible] fenomeno sono ancora da accertare, ma intanto l'emergenza [illegible] gradatamente rientrando. Ieri si sono effettuati gli ultimi campionamenti; probabile che già in giornata l'ordinanza venga revocata. Di fronte [illegible] municipio, comunque, è a disposizione una cisterna della Protezione civile, per rifornire la popolazione del paese.

CAMERA DI COMMERCIO
INDUSTRIA ARTIGIANATO E AGRICOLTURA
DI TORINO

CONVEGNO

ESSERE IMPRENDITORI OGGI

Sabato 5 novembre 1994
Centro Congressi Torino Incontra
Via Nino Costa, [illegible] - Torino

In un momento particolare come l'attuale, i fatti dimostrano che non esiste realtà il cui sviluppo non sia legato alle capacità e alla dinamicità della classe imprenditoriale attuale [illegible] soprattutto futura. Alla luce di ciò [illegible] in virtù della recente legge di riforma degli enti camerali che rafforza [illegible] loro ruolo propulsivo nelle economie locali, la Camera [illegible] commercio di Torino, d'intesa con i Gruppi Giovani Imprenditori dell'API [illegible] dell'Unio[illegible] Industriale di Torino, organizza una giornata di studio e approfondimento delle principali problematiche che il nuovo [illegible] aspirante imprenditore deve conoscere per affrontare [illegible] [illegible] le sfide del mercato.

Temi di approfondimento della giornata:

[illegible] mappa delle opportunità
Vincoli legislativi e fiscali
La scelta della forma giuridica
Il business plan
[illegible] regionali, nazionali e comunitari
La legge 44
[illegible] bancario e venture capital
Marketing [illegible] [illegible] impresa
Analisi [illegible] mercato

La partecipazione è gratuita.
L'accesso in sala è consentito fino all'esaurimento dei posti disponibili.
Per informazioni: Servizio Nuove Imprese - Camera di commercio di Torino
Tel. 011-5716.382/477

Classifica ecologica di Lega ambiente

Qualità di vita? Non è granché

La classifica sulle città più «ecologiche» stilata dalla Lega Ambiente piazza i capoluoghi di Provincia del Piemonte in posizione medio-bassa. Su 70 capoluoghi presi in considerazione nessuno dei piemontesi è tra i primi venti. Nell'elenco si incontra Asti al 23° posto con 61 punti (rispetto ai 74 di Bolzano che è in testa alla classifica). Al 26° posto c'è Cuneo. Per trovare Alessandria bisogna scendere al 39°, Novara e Vercelli sono ancora più giù (46° e 47°), mentre Torino, come la gran parte delle grandi città si deve accontentare del 57°.

Stupisce infine la posizione di Aosta, in altre classifiche sempre ai primi posti, e che invece, secondo i dati della Legambiente, è finita in terz'ultima posizione, 68° su 70, subito prima solo di Milano e Napoli, maglia nera ecologica.

Ma come si è arrivati a queste valutazioni, che arricchiscono il già ricco panorama di statistiche, puntualmente fornito, non senza contraddizioni da vari istituti di ricerca? Alla Legambiente spiegano di aver seguito i parametri previsti dall'Unione europea e accettati anche dall'Ocse, che raggruppa i principali Paesi industrializzati.

Sono stati sommati aritmeticamente i punteggi di 14 valutazioni: densità abitativa, monitoraggio della qualità dell'aria e suo inquinamento, rischio industriale, controllo del rumori, consumi idrici, depurazione delle acque, produzione di rifiuti, raccolta differenziata, densità di auto, consumo di carburanti, percentuale di benzina verde, consumi elettrici ed estensione del verde pubblico urbano per abitante.

Ogni voce ha pesato allo stesso modo nella compilazione del punteggio che ha poi dato origine alla classifica. Ne sono uscite bocciate tutte le metropoli e gran parte delle città del Sud.

Sulle piemontesi, come si è già detto, il giudizio è al appena limite della sufficienza, con Aosta nel ruolo di «sprecona» di benzina (1500 litri l'anno per abitante). Ma [illegible] perché in Valle il carburante costa meno? [s. mir.]

Così su 70 città

ASTI	23ª
CUNEO	26ª
ALESSANDRIA	[illegible]
NOVARA	46ª
VERCELLI	47ª
TORINO	57ª
AOSTA	[illegible]

Fonte: Indagine Lega Ambiente

Al Santuario di Crea si sono ritrovati un migliaio di devoti riconoscenti

Noi, miracolati dalla Madonna

Tra i «beneficiari», il vescovo di Casale

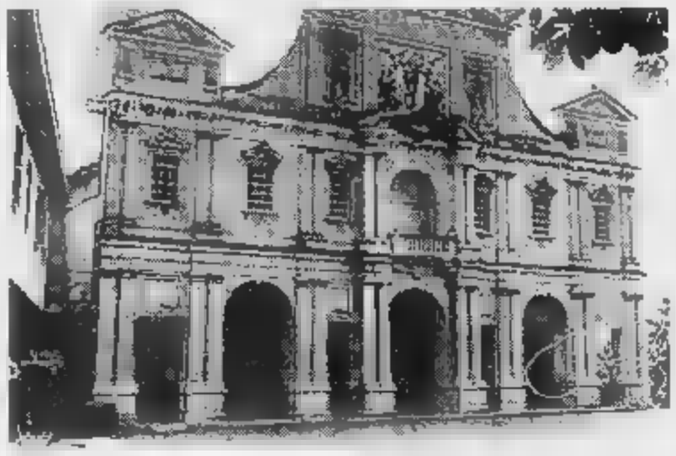

IL MONUMENTO

C'era già nel XIII secolo

CREA. Il Santuario di Crea è mèta ogni anno di centinaia [illegible] migliaia di pellegrini e (grazie all'attrattiva del p[illegible] naturale) turisti. Secondo la leggenda la basilica fu eretta sul colle [illegible] cui trovò rifugio nel 350 Eusebio, vescovo di Vercelli. Il Santuario esisteva già nel XIII secolo e a fine '500 s'iniziò la costruzione delle artistiche cappelle, con statue e pitture di Tabacchetti, Guglielmo Caccia, Latini (ma anche Leonardo Bistolfi contribuì al loro arricchimento artistico). Da tempo è in restauro la più grandiosa e significativa: il Paradiso, che sorge sulla sommità del colle e che comprende centinaia [illegible] figure. Nella basilica è venerata la Madonna di Crea, una statua lignea che la tradizione vuole sia stata scolpita dall'evangelista Luca, ma che gli esperti ritengono medioevale. Dal novembre 1992 del Santuario [illegible] si occupano più i francescani ma direttamente la diocesi. [m. fa.]

Mons. Carlo Cavalla, [illegible] Casale, [illegible] illeso dopo il crollo [illegible] [illegible] soffitto mentre pernottava proprio in [illegible] sala del Santuario [illegible] Crea (a sinistra [illegible] Basilica)

CREA
DAL NOSTRO INVIATO

«La seconda notte che ero qui, ospite del Santuario, crollò il soffitto della stanza in cui dormivo: rimasi incolume, i calcinacci caddero tutto attorno al mio corpo, ma io non riportai alcun danno». A metà dell'omelia, il vescovo di Casale, Carlo Cavalla, domenica ha confidato ai fedeli che gremivano la basilica di essere anch'egli un «miracolato» dalla Madonna di Crea. Lo ha fatto ricordando un episodio avvenuto 23 anni fa e che non era mai stato reso noto. A quell'epoca monsignor Cavalla era appena giunto in diocesi e, mentre venivano sistemati i locali del vescovado, aveva ottenuto ospitalità a Crea. Una notte, appunto, ci fu il crollo da cui uscì indenne.

Monsignor Cavalla domenica era a Crea per presiedere uno solenne celebrazione in un'occa[illegible] molto speciale. Il rettore del Santuario, monsignor Carlo Grattarola, e i sacerdoti che si prendono cura dei pellegrini avevano invitato a salire a Crea tutti coloro che si ritenevano debitori di grazie nei confronti della Madonna (allo stesso tempo sono stati ringraziati i francescani che fino a due anni fa avevano retto il Santuario).

Almeno un migliaio di persone ha accolto l'invito, partecipando alle diverse celebrazioni religiose della giornata. Un moncalvese è addirittura rientrato dall'estero per l'occasione. C'è stato anche chi, non potendo essere presente, ha inviato telegrammi o ha telefonato.

Durante la giornata sono stati esposti moltissimi dei circa duemila [illegible] voto (in gran parte quadri) che i devoti hanno nei [illegible] cenni portato al Santuario quale segno concreto di riconoscenza. «Gli ex voto erano molti di più - commenta monsignor Grattarola -, ma in [illegible] epoca napoleonica tanti furono distrutti».

I quadri solitamente sono esposti nel corridoio che porta alla sacrestia, ma domenica [illegible] erano stati sistemati anche nelle cappelle laterali e all'esterno della basilica, nella cappella della Natività. «Questi [illegible] voto - commenta il rettore - hanno un impatto impressionante: sia perché "parlano" ai giovani sia perché rappresentano una doppia testimonianza, di grazia ricevuta e di fede».

Ogni quadro (i più antichi sono di metà Ottocento) «racconta» un episodio miracoloso. Così, ecco le guarigioni, con il malato a letto, i familiari in ginocchio attorno a lui e l'immagine della Vergine. Ma ecco anche episodi di guerra, scoppi di granate, navi affondate, infortuni sul lavoro, incidenti stradali. Uno degli ultimi ex voto riguarda uno scontro d'auto frontale, il 14 gennaio di quest'anno: lo ha portato Marilena Gennaro di Trino Vcse l'ostiglia no Mario Rosco si ritiene miracolato durante un incidente stradale, avvenuto nel dicembre 1993: tanto che tra gli ex voto c'è la fotografia della sua auto distrutta. Antonio L. è invece ritratto mentre si dibatte in acqua. Ben visibile la dicitura «Stavo annegando nel Po: sono stato salvato dal mio amico Castore Godio, 19 settembre 1992, Rocca della Donna». C'è poi il quadro dedicato alla Madonna offerto da Pier Luigi Fronna, precipitato col deltaplano il 31 luglio '93.

Nel corridoio dove sono esposti i quadri (ma ci sono anche cuori d'argento, ricami) c'è sempre gente che con curiosità si sofferma dinanzi a quelle rappresentazioni che in qualche caso sono espressione d'arte, ma soprattutto sono testimonianza di un intervento soprannaturale.

[illegible] Facciolo

A Novara è nata la filiale di una importante società canadese

Una bella casetta di plastica a prova di sisma e di grandine

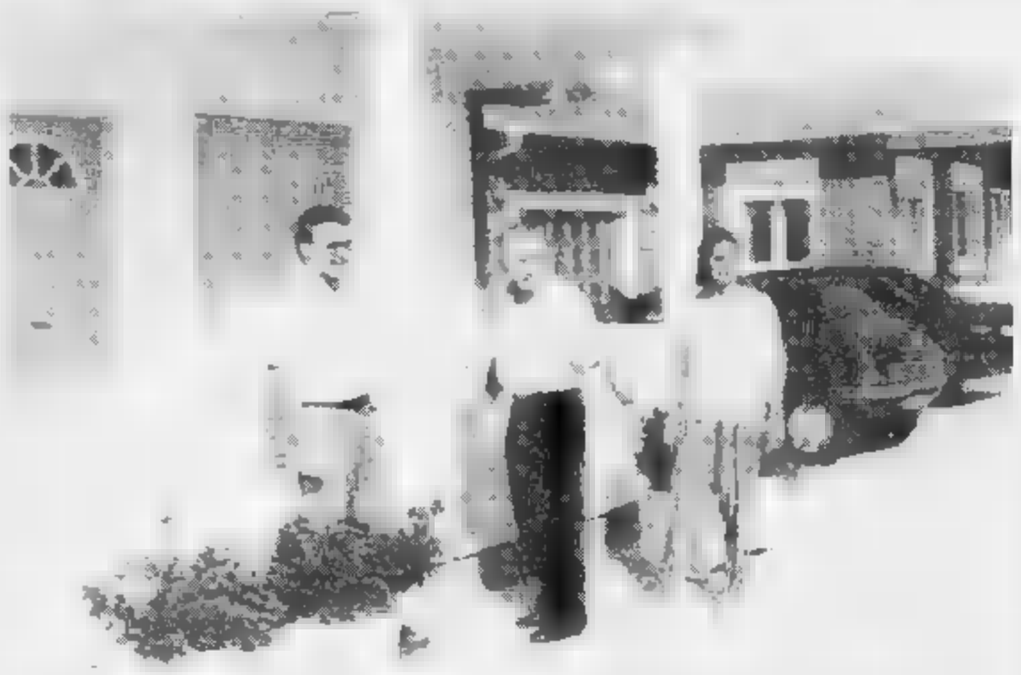

Antonio Martini, al centro, socio novarese della Royal, con la figlia e un collaboratore davanti a una casa di plastica

NOVARA. La casa del Duemila è in plastica, e si monta come un gioco della Lego. Una villa da 160 metri quadrati con patio, veranda e garage doppio, completa di impianto elettrico e telematico a 140 milioni chiavi in mano: bastano tre operai per realizzarla e consegnarla in pochi giorni. Il segreto del prezzo stracciato sta proprio nel materiale di costruzione, termoplastico, garantito antisismico, [illegible] una resistenza doppia rispetto al cemento armato ed esente da manutenzione.

La villetta in plastica è stata inventata da Vic De Zen, trevigiano emigrato in Canada, titolare della Royal Plastic Group, la più grande industria di plastica estrusa d'America. Oltreoceano le case di plastica stanno spopolando, ed il presidente argentino Menem ne ha volute 7000 per un villaggio residenziale alla periferia di Buenos Aires. Anche Juan Carlos di Borbone ha scelto l'invenzione di De Zen per un nuovo quartiere di Madrid da 60 milioni di dollari, [illegible] ora la casa termoplastica sta per sbarcare in Italia.

E' a Novara che l'imprenditore italo-canadese ha trovato un socio, Antonio Martini, che ha fondato una filiale della Royal e propone abitazioni su misura a prezzi imbattibili. «Con questo materiale termoplastico, il pvc, si possono costruire abitazioni, bungalow, asili, uffici, scuole e centri commercia[illegible] a metà prezzo rispetto alle strutture edili tradizionali».

Pannelli a base di pvc vengono incastrati fra loro, dotati di canali per i cavi elettrici, telefonici e televisivi [illegible] infine riempiti con cemento armato: «Sono solidissimi, con un'eccellente coibentazione [illegible] non hanno bisogno di alcuna manutenzione: le pareti - dice Martini - sono lavabili, oppure, per chi è più legato alla tradizione, si possono intonacare o stuccare o ricoprire con la tappezzeria».

Ma non c'è il rischio che la plastica possa liquefarsi per il calore? «Ad oltre 80 gradi inizia ad ammorbidirsi in modo lievissimo; ma le prove [illegible] resistenza hanno dimostrato che ha un grado di solidità doppia rispetto al cemento. Inoltre, [illegible] materiale termoplastico [illegible] flessibile e assicura un elevatissimo livello di antisismicità».

Quanto agli interni, nessun problema: a Novara sono state montate tre [illegible], e per il modello «villetta-canadese» non si è badato a spese per il comfort, con tanto di sauna [illegible] Jacuzzi. «Siamo in grado di realizzare una casa personalizzata - aggiunge Martini - che con quelle tradizionali avrà in comune le fondamenta».

A Novara [illegible] già arrivate numerosissime richieste: «E' soprattutto dalla Svizzera che sono interessati a questo tipo di abitazione, mentre un residence sul lago di Garda ci ha ordinato 160 bungalow».

Le «casette in Canada» [illegible] diffonderanno presto anche in Piemonte, [illegible] lago Maggiore. «L'alluvione dell'anno scorso - puntualizza Martini - ha danneggiato gravemente le strutture [illegible] molti campeggi ed abbiamo avuto parecchi contatti per sostituire i vecchi bungalow in legno con le nostre abitazioni: non soltanto è evidente il risparmio economico, ma le [illegible]re case garantiscono risparmio energetico, tempi di [illegible] strettissimi e materiali inattaccabili da muffe, batteri e smog».

Quando le prime case di plastica in città? «Penso presto, quando la gente si renderà conto dei vantaggi di questa invenzione. Penso [illegible] quanto accade ogni tanto nella pianura piemontese e lombarda, dove in estate [illegible] frequente la grandine e parecchi tetti subiscono danni per decine di milioni. I nostri tetti sono in Noril, un materiale plastico [illegible] altissima resistenza che [illegible] viene scalfito neppure dalle noci di ghiaccio!».

Marcello Giordani

Giovedì alle 20,45

La Romano alla Scuola di Pace

La scrittrice Lalla Romano è nata a Demonte nel Cuneese e ha accettato l'invito a Boves

BOVES. La scrittrice Lalla Ro[illegible] giovedì [illegible] sarà ospite della Scuola di Pace di Boves. Dalle 20,45 e per due ore, nel teatro «Borelli» della cittadina alle porte di Cuneo, racconterà la sua esperienza di pittrice, traduttrice, romanziera che in sessant'anni ha interpretato la storia e la letteratura d'Italia.

Nata nel 1906 a Demonte, piccolo centro del Cuneese, Lalla Romano ha trascorso l'adolescenza a Torino. Nel 1947 il trasferimento a Milano dove ha realizzato le sue opere più prestigiose come «Le parole tra [illegible] leggere» (Premio Strega nel 1969), «L'uomo che parlava da solo», «Una giovinezza inventata», «Inseparabile», «Le lune di Hvar», Sohiva, riservata, Lalla Romano ha partecipato a pochissimi incontri pubblici nella sua provincia di origine. Ora la decisione di accettare l'invito della Scuola di Boves (trecento iscritti all'Anno Accademico) per una «Testimonianza» che rientra nel programma di studi dedicato quest'anno alla «Cultura di pace, cultura d'informazione».

Fondata nell'84 dall'allora sindaco della città, Piergiorgio Peano, la Scuola affronta ogni anno temi diversi per «formare operatori di Pace»: geografia, storia, ecologia, pedagogia. Per il 1994-'95 è stato scelto il tema dell'«informazione». Tra i relatori alcuni tra i più prestigiosi giornalisti, scrittori, uomini di spettacolo italiani. Dopo la testimonianza di Lalla Romano il 7 novembre interverrà Sergio Zavoli, il 14 il direttore delle tribune politiche parlamentari Nuccio Fava, il 21 novembre la giornalista Lilli Gruber e Beppe Giulietti (ex segretario del sindacato giornalisti Rai, parlamentare), quindi Gian Carlo Zizzola, Alessandro Curzi, Don Zega, Nanni Moretti, Umberto Eco, Gad Lerner, il Nunzio apostolico all'Onu.

«La partecipazione alle serate è comunque libera - spiegano alla Scuola -. Ai [illegible] iscritti verranno inviate gratuitamente le dispense». [g. mar.]

Presentato in questi giorni il programma del festival del cinema horror

Courmayeur celebra il «Noir»

La manifestazione internazionale presenterà film in concorso, mostre, convegni, incontri letterari e un laboratorio per i giovani. Tra gli ospiti: Michele Placido, Nastassja Kinski e Gérard Depardieu

Due sequenze dei film «Wes Craven's New Nightmare» di Wes Craven e «In the Mouth of Madness» di John Carpenter

COURMAYEUR. Una gamba di donna con tanto di giarrettiera e calze nere. Ma dal mezzo delle linee affusolate della coscia, dove si concentra ogni principio di seduzione, compare un volto inquietante: la bocca spalancata in un grido. E, come un'immagine affiorante dalle profondità, cerca di aprirsi una strada nella carne. Parte da questa immagine, un simbolico riferimento a due dei temi classici del poliziesco, la «dark lady» e la vittima, il surreale disegno di Roland Topor, che sarà il manifesto del prossimo «Noir in Festival» di Courmayeur.

La manifestazione cinematografica internazionale, per il secondo anno consecutivo nella cittadina ai piedi del Monte Bianco, ha annunciato proprio in questi giorni il programma dell'edizione 1994, articolato, come consuetudine, su una sezione di film in concorso, una retrospettiva, omaggio a un tema del noir, due convegni di studi, una mostra di disegni, una serie di incontri letterari e un laboratorio dedicato ai giochi interattivi.

All'insegna di uno slogan turistico-culturale, tanto efficace quanto consolidato («Noir sul Bianco») il direttore del Festival Giorgio Gosetti ha scoperto le carte di una manifestazione «che si specchia nella realtà, che utilizza il genere da sempre più popolare e amato, per capire quali contraddizioni, quali malessari segreti percorrono la nostra epoca, così rabbiosa, così disperata».

Sono elementi che si potranno scoprire fra le pieghe della selezione ufficiale, fra i cui titoli si segnalano, fuori competizione, le anteprime italiane di due opere fondamentali di altrettanti maestri americani del genere: «In the Mouth of Madness» di John Carpenter e «Wes Craven's New Nightmare» di Wes Craven. A questi due film, autentiche riflessioni morali e ideologiche sulla scrittura «noir», si accompagneranno altri dieci titoli provenienti dalle più disparate cinematografie del globo: Stati Uniti, Gran Bretagna, Francia, Spagna, Danimarca, Germania e Hong Kong.

Un momento particolare del Noir saranno i dodici film della retrospettiva, dedicata al ripensamento di un momento fondamentale della nostra storia. Parte infatti con il decennio degli Anni 40 il progetto di una rilettura pluriennale dell'Italia, attraverso la sua narrativa cinematografica poliziesca. «L'Italia in Giallo e Nero», organizzato da Elisa Resegotti in collaborazione con Orio Caldiron e la Cineteca Nazionale, si occuperà in questa occasione degli anni che videro il passaggio dal Fascismo all'Italia repubblicana attraverso la Liberazione: un periodo che sembrerebbe poco propizio al giallo e che invece ha rivelato la presenza di parecchi titoli, fra cui alcuni clamorosi inediti.

La retrospettiva si concluderà con un convegno, che vedrà la presenza di esperti come Miriam Mafai e Nicola Tranfaglia. Così come si concluderà un raffronto fra studiosi l'omaggio a «I suoni del Noir», una sezione che prevede una serie di film, video e documenti visivi dedicati alle colonne sonore del poliziesco. Il tutto arricchito da uno straordinario concerto jazz di Ram Blake e Steve Lacy sulle atmosfere del Noir e in particolare sulle sequenze di «Scala a chiocciola» di Robert Siodmak.

Fra l'altro proprio il fratello del regista tedesco, emigrato a Hollywood, lo sceneggiatore e scrittore Kurt Siodmak sarà presente a Courmayeur, per dirigere la Giuria dall'alto dei suoi agili e vivacissimi novantadue anni.

A fargli compagnia, fra ospiti e giurati, altri nomi celebri, fra cui Michele Placido, Robert Englund, Nastassja Kinski e, udite udite, forse addirittura Gérard Depardieu.

Luciano Barisone

STASERA AL CINEMA

AOSTA

Corso — (0165) — Or.: 16/18/20/22 — L. 10.000
Il mostro — di P. Benigni, con R. Benigni, N. Braschi, J. C. Brialy (Fra '94) – Un mite signore, sempre all'opposizione nelle riunioni di condominio, viene [illegible] sino massacratore di donne. ■ V. 2h 02' — Comico

Giacosa — Tel. (0165) 262.220 — Ore 15/17.30-20/22.30 — L. 10.000
Forrest Gump — di R. Zemeckis, con T. Hanks, R. Wright, G. Sinise (Usa '94) – Un americano dall'intelligenza limitata, quasi da ritardo, l'impacciata attraversa trent'anni di storia a stelle e strisce, diventa ricco e quasi felice. N. V. 2h 22' — Commedia

CHAMPOLUC
Sant'Anna — Ore 20/22 — L. 10.000
NON PERVENUTO

Gran Paradiso — Tel. (0165) 841 [illegible] — Ore 17. 20. 22 — L. 10.000
CHIUSO

Monte Bianco — Tel. (0165) 841 206 — Ore 21.30 — L. 10.000
Forrest Gump — di R. Zemeckis, s.s. con T. Hanks, R. Wright, G. Sinise (Usa '94) – Un americano dall'intelligenza limitata, quasi da ritardo, l'impacciata attraversa trent'anni di storia a stelle e strisce, diventa ricco e quasi felice. N. V. 2h 22' — Commedia

[illegible]VINIA
Des Guides — Tel. (0166) 549.473 — Ore 20'22 — Lun 13.000
Il mostro — di R. Benigni, con R. Benigni, N. Braschi, J. C. Brialy (Fra '94) – Un mite signore, sempre all'opposizione nelle riunioni di condominio, viene scambiato per un mostro massacratore di donne. N. V. 2h 02' — Comico

CINEMA NEL CANAVESE

IVREA
Boaro — Tel. (0125) 641 480 — Ore 16-18-20/22 — Lun 10.000
The Flintstones — di B. Levant, con J. Goodman, R. Moranis, E. Perkins (Usa '94) – Re Richetto ed i suoi pard, gli Antenati, una promozione di [illegible] trasferiscono in villa da Fred e Wilma, ma porta anche una [illegible] di guai. N. V. 1h 31 — Commedia

Politeama — Tel. (0125) 641.971 — Ore 16.20-18.20 — 20.10-22.15
Lo specialista — di L. Llosa, con S. Stallone, S. Stone, J. Woods (Usa '94) – Uno specialista di esplosivi cade [illegible] stessa donna e mette [illegible] la propria vendetta contro una spietata boss della mafia. N. V. 1h 55 — Thriller

CHIEDETELO A LA STAMPA
...COSA SI DICE DI QUEL FILM: TELEFONA AL 144 66 0919
...COME FARE I [illegible]: TELEFONA AL 144 66 0921

GIOCHIAMO AL LOTTO

BARI	21	71	16	24	50
	70	58	54	49	48
CAGLIARI	32	38	74	56	86
	77	69	59	58	50
FIRENZE	51	60	50	25	48
	91	87	56	54	53
GENOVA	4	36	75	42	45
	108	88	63	62	49
MILANO	23	57	33	39	65
	95	75	67	53	55
NAPOLI	35	57	1	88	40
	78	70	51	48	47
PALERMO	56	10	15	13	58
	95	61	89	57	53
ROMA	60	63	73	59	69
	69	61	60	52	51
TORINO	56	87	77	63	4
	89	87	48	46	42
VENEZIA	43	28	4	73	77
	81	65	60	58	55

Ambi centrali. Ambi centrali sul n. 36 di Napoli. Ecco le 30 coppie su cui puntare. Il gioco va programmato per almeno 4 settimane consecutive come gli altri sistemi:

36-70; 36-47; 36-42; 36-31. [illegible]; 36-69; 36-34; 36-5; [illegible]; 36-52; 36-90; 36-20; 36-40; 36-10; 36-83; 36-87; 36-14; 36-46; 38-59; 38-53; 38-35; 38-11; 38-7; 38-37; 38-54; 38-69; 38-87; 38-58; 38-18.

Ambate mature. Sono ambate in scadenza d'uscita, infatti tra parentesi indichiamo la presunta scadenza in settimane:
Bari 63 (1), Cagliari 58 (1); Firenze 23 (3); Genova 20 (1), Milano 2 (1); Napoli 70 (6); Palermo 21 (2); Roma 50 (4), Torino 67 (2), Venezia 35 (1).

Questa settimana il computer ci consiglia: i 40 [illegible] frequenze sulla ruota di Bari.
17-11; 17-21; 17-32; 47-71; 47-51; 17-62; 17-82; 17-85; 47-52; 47-35; 17-15; 17-36; 17-46; 47-75; 47-66; 17-76; 17-80; 17-60; 47-50; 47-10; 17-71; 17-51; 47-11; 47-21; 47-32; 17-52; 17-35; 47-62; 47-82; 47-65; 17-75; 17-66; 47-15; 47-36; 47-46; 17-50; 17-10; 47-76; 47-80; 47-60.

Per DECINA la lunghetta più in ritardo sviluppate per ambo e [illegible] da giocare a **Milano**:
51 - 52 - 53; 51 - 53 - 56; 51 - 54 - 60; 51 - 52 - 54; 51 - 53 - 57; 51 - 55 - 58; 51 - 52 - 55; 51 - 53 - 58; 51 - 55 - 57; 51 - 52 - 56; 51 - 53 - 59; 51 - 55 - 58; 51 - 52 - 57; 51 - 53 - 60; 51 - [illegible] - 59; 51 - 52 - 58; 51 - 54 - 55; 51 - 55 - 60; 51 - 52 - 59; 51 - 54 - 56; 51 - 55 - 57; 51 - 52 - 60; 51 - 54 - 57; 51 - 56 - 59; 51 - 53 - 54; 51 - 54 - 58; 51 - 58 - 59; 51 - 53 - 55; 51 - 54 - 59; 51 - 56 - 60.

	BA	CA	FI	GE	MI	NA	PA	[illegible]	TO	VE
GEMELLI	23	12	8	42	38	4	12	5	8	19
VERTIBILI	47	8	1	0	47	20	17	13	0	12
CADENZE	4	8	8	1	7	0	4	4	3	1
	54	24	17	65	20	54	26	35	57	[illegible]
FIGURE	2	7	5	2	3	9	4	2	4	3
	36	46	11	18	41	14	60	20	36	25
DECINE	31	1	71	71	51	51	41	61	21	31
	22	35	15	14	44	15	21	35	21	58

In nero indichiamo il numero o la cifra, in chiaro le settimane di assenza

Statistiche a cura della Ricevitoria n° 490 di Davide e Liliana Miola, via Vigna 27, Candelo, tel. 015/25.36.149.

GIORNO E NOTTE

AOSTA
Liscio e revival ■ Divina

La discoteca «Divina» dedica il martedì sera alla musica dal vivo. Sul palco del locale si alternano ogni settimana le migliori orchestre spettacolo nazionali per proporre i successi del ballo liscio, i ritmi latinoamericani e la revival Anni Cinquanta e Sessanta. A mezzanotte una breve pausa con mezz'ora di discomusic.

QUART
«Blu live» al [illegible] Max»

Domani sera alla discoteca «Blu Max» ritorna il «Blu live»: musica dal vivo con gruppi provenienti da fuori Valle. In programma dalla discomusic alla revival Anni Sessanta e dal rap al reggae. Al «Vecchio Blu» invece si balla con i successi della discomusic Anni Settanta e Ottanta.

AOSTA
Liscio con orchestra

Domani sera al discotempio «Joy's» potranno ballare i classici del liscio.

TV FRANCOFONE

Nell'ambito del programma «*A bon entendeur*» Tsr propone alle 21,10 l'inchiesta «*La chirurgie esthétique: gare à la pub!*». Alle 20,40 «*Football*» trasmette in diretta l'incontro Marsiglie-Sion valido per la Coppa Uefa. Per «*La vie en face*», alle 22,45 la rete svizzera manda in onda un documentario dal titolo «*Amour et chaussettes sales*» dedicato al rapporto di coppia degli Anni 90. Infine, alle 0,20, è in programma il film «*La casse de Berkeley Square*» di Ralph Thomas (GB, 1979, 105') con Richard Jordan.

France2, alle 13,45, trasmette la commedia di Jim Abrahams «*Quand les jumelles s'emmêlent*» (Usa, 1988, 100'), con Bette Midler, Lily Tomlin e Fred Ward; alle 15,45 il telefilm di Jean-Claude Missiaen «*Une image de trop*», con Catherine Wilkening, Mark Hamill e Jean-Pierre Malo.

Per la sera la rete francese propone, alle 20,55, il film-cronaca «*L'effrontée*» di Claude Miller (France, 1985, 105') con Charlotte Gainsbourg, Bernadette Lafont e Jean-Claude Brialy dedicato ai disagi dell'adolescenza.

PRIME VISIONI A TORINO

ADUA 200 c.so G. Cesare 67. **Il toro.** Or. 15,45; 18; [illegible]. Col. Non Viet
ADUA 400 c. G. Cesare 67. Vedi Teatri [illegible] Chiesa Salute [illegible]. **Il corvo** Or. 14,50; 16,45; 18,40; 20,35; [illegible] **MULTISALA** c. V. Emanuele II, 52 [illegible] 1: [illegible]**st Gump.** Or. 14,30; 17,10; 19,50; 22,30. Sala 2: **Il mostro.** [illegible]: 15; 17,30; 20, [illegible] 3: **Speed.** [illegible]: 15,15; 17,40; 20,05; 22,30.
ARLECCHINO s. Sommeiller [illegible] **molto speciali.** Or.: 16; 18,10; 20,20; 22,30.
CAPITOL v. S. Dalmazzo 24, [illegible] Or. 15,30; 17,15; 19; 20,45; 22,30.
CENTRALE v. [illegible] Alberto 27. **Prima della pioggia** Or. 15,45; 18; 20,15; 22,30.
C. CHAPLIN 1 v. Garibaldi 32/a. **Quattro matrimoni e un funerale.** Or.: 15,30; 17,50; 20,10; 22,30. [illegible]
C. CHAPLIN 2 v. Garibaldi [illegible]. **La bella vita.** Or.: 15,15; 17,05; 18,55; 20,45; 22,30.
CRISTALLO v. Goito 5. **Il corvo.** [illegible]: 14,50; 16,45; 18,40; 20,35; 22,30.
DORIA via Gramsci 9. **Il matrimoni e un funerale.** Or.: 15,45; 18; 20,15; 22,30.
ELISEO GRANDE p. Sabotino. **Il postino.** [illegible]: 15,15; 17,40; 20,05; 22,30
ELISEO BLU p. Sabotino **Priscilla: la regina del deserto.** Or.: 15; 18,10; 20,20; 22,30
ELISEO ROSSO p. Sabotino **Little Odessa.** Or.: 16; 18,10; [illegible], 22,30.
[illegible] p. Vittorio Veneto 5. **Amateur.** [illegible]: 16,10; 17; 18,50; 20,40; 22,30.
ERBA c. Moncalieri 241. **Wolf.** Or.: 15; 17,30; 20; [illegible]
ETOILE v. B. Buozzi. **True lies.** Or.: 14,30; 17,10; 19,45; 22,30.
[illegible] Po 30. **Il** [illegible]. Or.: 15,45; 18; 20,10; 22,30.
FIAMMA c. Trapani 57. **Forrest Gump.** Or.: 14,45; 17,20; 18,55; 22,30.
IDEAL c. Beccaria 4. **The Flintstones** Or.: 15,10; 17; 18,50; 20,40; 22,30.
KING via Po 21, tel. 812.5996. **Il toro.** Col. Non viet. Or.: 16; [illegible]:10; 20,20; 22,30.
KONG v. S. Teresa 5. **Amarsi.** Ore 15; 17,30; 20; 22,30
LILLIPUT v. XX Settembre 15 bis, [illegible] Or.: [illegible]; 18,45; 18,40; 20,35; 22,30
LUX Galleria San Federico. **Wayll Earp.** Or.: 15,10; 18,35; 22
MASSIMO UNO v. Montebello 8. **Insalata russa.** Or.: 16,30; 18,30; 20,30; 22,30.
[illegible] 1 via Pomba 7. **Le nuove comiche.** Or.: 15; 16,50; 18,40; 20,30; 22,30
NAZIONALE 2 via Pomba 7. **Amici per gioco, amici per sesso.** Or.: 15,10; 17; 16,50; [illegible]; 22,30. V. M. 14
[illegible] via Ventimiglia 8. **Maverick.** Or.: 15,30; 17,45; 20; 22,30.
OLIMPIA 1 via Arsenale 31. **Il postino.** Or.: 15,30; 17,50; 20,10; 22,30
OLIMPIA 2 v. Arsenale [illegible]. **Assassini nati - Natural born killers.** Or.: 15,45; 18; 20,15; 22,30
REPOSI v. XX Settembre 15. **La specialista.** [illegible]: 15,30; 17; [illegible]; 20,10; 22,30.
ROMANO Gall. Subalpina. **Pulp fiction.** Or.: 16,15; 19,20; 22,15
[illegible] **RITZ** v. Acqui 8. **Assassini nati - Natural** [illegible] **killers.** Or.: 15,30; 17,50; 20,10; 22,30.
[illegible] via Roma [illegible] **Il mostro.** [illegible]: 15,15; 17,40; 20,05; [illegible].

TEATRI A TORINO

[illegible]. La biglietteria è chiusa per festività. Stag. d'Opera 1994-95 do[illegible] ultimo giorno di vendita abbonamenti ordinari a tutti gli spett. in cartello[illegible] (turni A-B-C-D-E-F). La biglietteria sarà aperta dalle ore 13 alle ore 18,30. Tel. 8815.241/242.
CARIGNANO. P.zza Carignano 6. Riposo.
[illegible] C. Moncalieri 241. T. 8615447. Solo per 3 giorni! Da stasera fino a giovedì ore 21 [illegible] Arato in **La luna nel pozzo.** Dai racconti contadini di Franco Piccinelli. Stagione 94/95 in abb. 7 spett. a scelta su 22: commedie brillanti, teatro contemporaneo, cabaret, danza, teatro in Piemonte. Informaz. e prenot. 15-23.

RADIO E TELEVISIONI

[illegible]
14; 19,30 **Tg della** [illegible] **d'Aosta**
19,50 **La gralia: la nuova storia**

[illegible]
7,20 **La voix de la Vallée**

Radiodue
12,10; 17 **La voix de la Vallée**
14,16 **Posti per l'estate**

Top Italia Radio
[illegible] — **Sportissima,** notiziario sportivo
11; 12,10; 21 **News locale**
14 — **Magic line**
17 — **Club Italia,** musica italiana
18 — **Liscio doc**

Primantenna Supersix
12,30; 19,15; 24 **Cronache regionali**

Radio Reporter
8,30 **Linea diretta,** [illegible] locali
9; 14,25; 16,25 **News**
9,15 **L'occasione**
13 — **Pomeriggio** [illegible] **Reporter**
19 — **Musica non stop**

[illegible] Romande
9,30 **Viva**
10,15 **Magellan**
11,10 **Les feux de l'amour**
12,15 **Hélène et les garçons**
12,45 **Tj-midi**
13,15 **Hélène**
13,45 **Pour l'amour du risque**
14,15 [illegible] **Reporter Eng**
15,15 **Inspecteur Derrick**
16,15 **La petite maison dans la prairie**
17,05 **Davy Crockett**
18,50 **Téléduo**
19,30 **Tj-soir**
[illegible] **A bon entendeur**
20,35 **Papy fait la résistance,** film
22,10 **Amour et chaussettes sales**
23,15 **Tj-Nuit**

Tele Alpi
12,40; 19, 22,15 **Alpitime**
13 — **Preferisco la vacca**
15 — [illegible] **selvaggi,** telenovela
16 — **Cantalitalia,** rubrica musicale
17 — [illegible] **dal** [illegible]
17,30 **Il mondo** [illegible] **animali,** [illegible].
18 — **Detective,** telefilm
20,30 **La signora fa dormito...,** film
22,50 **Tsd,** programma musicale

Radio Valle [illegible] 101
7,35 **O**[illegible]
8,30 **Annunci commerciali**
9 — **Liscio in libertà**
11,30 **Top '60, '70**
12; 19 — **Notiziario della Valle d'Aosta,** informazione
15 — **Free music sound,** con Andrey
16 — **Juke box,** dischi a richiesta
22 — **101 notte italiana**

Radio [illegible] Vincent
7,15; 14; 17; 18,40; 22 **Infovallée** [illegible]
10 — **Contatto radio con Sandra Mondaini**
12; 15,15 **Meteo/Viabilità**
14,20 **Novità discografiche**
20,30 **I tarocchi** con Arige

[illegible] Club
8 — **Buon giorno**
[illegible] — **Musica** [illegible]
10,15 **Radio club nostalgie**
11,30 **3B4610 la tua musica preferita**
12 — **Disco club**
15 — **Hit club parade**
17 — **Disco dance club music**
18,15 **Radio club nostalgie**
18 — **La più** [illegible] **musicale** [illegible] **tutti i tempi**

Radio Aosta Sterso
9,30; 12,30; 15,30; 18,30 **Notiziario**
10,45 **Gli annunci** [illegible] **Aladino**
10,55 **Liscio per favor**
20,30 **Noti**[illegible]

Rete Saint-Vincent C[illegible] Stelle
12,30; 19,30, 22,30 **Telegiornale**
16,15 **Starlandia,** cartoni animati
17,30 **Dance** [illegible]
19,25 **Telemeteo,** not. nazionale
20,30 **Film**

[illegible] Monte [illegible]
7,30; 9,15; 15,15 **Gli annunci** [illegible] **Aladino**
8,30 **L'oroscopo di** [illegible]
9; 10,05; 12; 15; 17; [illegible] **Il gatto,** natur.
10,30 **Disco box**
12,30 **Pomeriggio giovane**
16 — **Rock gala**
[illegible] — **Nightwhite,** [illegible]

Radio Monterosa
7,15; 14; 17, 18,40; 22 **Info vallée** news
8,50 **Liscio in allegria**
12; 15,15 **Meteo / viabilità**
12,20 [illegible] **e dintorni**
15,20 [illegible]

● **Eventuali errori e variazioni nei programmi sono causati dalla non tempestiva comunicazione da parte delle emittenti**

Hockey, i gialloneri hanno battuto con una goleada (7-2) i trentini del Fassa

Camazzola trascina il Courma

Il difensore è rientrato dopo un mese di assenza per squalifica ed ha giocato una grande partita segnando tra l'altro anche il primo gol. Tra i protagonisti Jason Lafreniere, autore di una doppietta

AOSTA. Era il giorno del rientro di Jimmy Camazzola dopo il mese di sospensione inflittogli dalla Federghiaccio. E il forte difensore giallonero non ha deluso le aspettative, spianando la strada del CourmAosta verso la goleada contro il Fassa.

Jimmy Camazzola era atteso dai tifosi, soprattutto dai tecnici, per sistemare la difesa giallonera che in qualche occasione era dimostrata un po' a corto di concentrazione. Il numero 8 del CourmAosta sabato sera ha fatto in tempo a salutare i tifosi, paio di scambi in zona centrale, per poi dopo soli 70 secondi aprire la lunga serie di marcature gialloneri.

E' l'1'10": Camazzola riceve il disco vicino alla gabbia di Micalef, attraversa la pista in velocità, salta un avversario, finta il portiere e butta il disco in gol, imparabile. Il Fassa reagisce con grinta, ma Micalef è sempre puntuale a chiudere ogni spazio agli attaccanti avversari. Dopo una fase di fusi contrasti in zona neutra, con i bellunesi impegnati in vani tentativi di avvicinamento alla gabbia aostana, è ancora il CourmAosta ad andare in gol, al 10'31". Reynolds avanza, disco a Lafreniere, slalom fra i difensori azzurri e gol del 2-0.

All'11'07" Margoni sfrutta un'incertezza di Camazzola, ma Micalef è bravo a respingere. Il Fassa tenta di raddrizzare le sorti dell'incontro, ma è ancora il CourmAosta a rendersi molto pericoloso con Scapinello che, due volte solo davanti a Conforti, fallisce di poco il 3-0. Nella seconda frazione il divario tra le due squadre diventa incolmabile. Al 4'21" si vede Mc Dougall, fino a quel momento piuttosto in ombra. Il bomber giallonero, grande protagonista dell'inizio di stagione del CourmAosta, scende sulla sinistra e spiazza l'incolpevole Conforti: 3-0. Pochi minuti e arriva il quarto gol con Brunner, autore di una buona prestazione: al 7'28" si smarca e infila un imparabile 4-0. Il quinto gol del CourmAosta arriva all'8'47": Reynolds serve l'indomabile Lafreniere, che spiazza il disco per la seconda volta alle spalle di Conforti.

Nella terza frazione i gialloneri prendono fiato, lasciando qualche iniziativa agli avversari. Al 4'23" Besic, unico a proporre qualche buona giocata, Marchetti che segna il primo gol del Fassa: 5-1. Al 9'02" Lafreniere è ancora protagonista: in zona attacco si gira splendidamente e, all'indietro, tira una bordata respinta con affanno da Conforti; irrompe Reynolds e segna il 6-1. Al 14'25" Scapinello si avventa in una delle sue velocissime discese, attraversando tre quarti di pista. Stavolta perdona Conforti e segna il 7-1. C'è ancora tempo per il secondo gol del Fassa, a 15 secondi dalla sirena, con Sorokin. [s. ser.]

Buona la prova del portiere Corrado Micalef sempre puntuale sulle incursioni degli avversari

Jimmy Camazzola, a sinistra, durante un ingaggio. Il difensore giallonero, di rientro, ha subito fatto la differenza

Hockey Serie A

CLASSIFICA

SQUADRE	P	GIOCATE	V	N	P	RETI F	S
Bolzano	8	4	4	0	0	28	12
Asiago	8	4	4	0	0	19	10
Cardeto	6	4	3	0	1	24	17
CourmAosta	5	4	2	1	1	20	11
Asiago	4	4	2	0	2	15	16
Alleghe	3	4	1	1	2	14	17
Varese	2	4	1	0	3	13	17
Fassa	2	4	1	0	3	13	21
Bruneck	2	4	1	0	3	13	23
Devils	0	4	0	0	4	15	29

SERIE B

La nuova formazione regionale ha esordito nel torneo cadetto vincendo

Aosta 2000, 5 reti per il debutto

Battuto il Bologna. In pista anche Zumofen

AOSTA. Momento positivo per l'hockey ghiaccio valdostano. Oltre al successo del CourmAosta contro il Fassa e alla netta vittoria degli Under 12 gialloneri, domenica hanno esordito in serie B anche gli atleti Aosta 2000, la nuova compagine iscritta al campionato cadetti da quest'anno e presieduta da Carlo Linty. I valdostani hanno debuttato vincendo per 5-2 contro il Bologna.

La formazione aostana, allenata da Ugo Chatel, non ha avuto difficoltà a superare la compagine avversaria. E tra le file dell'Aosta 2000 ha fatto il suo esordio anche un protagonista di primo piano dell'hockey valdostano: Roberto Zumofen, direttore sportivo del CourmAosta, che ha deciso di vestire l'insolita maglia di difensore. Insolita per il ruolo, perchè Zumofen non è certo un esordiente nello sport su ghiaccio. Ha giocato livelli italiani come portiere, arrivando anche alla maglie azzurra. Ora ha deciso di riprovare le emozioni dell'agonismo, anche domenica ha seguito «il suo ruolo normale è l'attaccante - spiega Ugo Chatel -, domenica si è un difensore, così Zumofen ci è servito a coprire l'assenza».

L'Aosta 2000 è andata a segno con Casadei e Brunelli, autori di una doppietta e Viglianco, protagonista della quinta rete. L'allenatore dei valdostani è soddisfatto dell'esordio: «Siamo molto contenti, abbiamo disputato una buona gara, pur con qualche normale incertezza iniziale». L'Aosta 2000, formata da giovani non ancora pronti per la massima serie e veterani che non hanno perso la passione per l'hockey, tornerà in pista domenica a Torino, contro la formazione città piemontese. Appuntamento alle 19,30. [s. ser.]

Roberto Zumofen è tornato in pista

SPORT FLASH

BOCCE

Primo punto in serie della Nitri Auto

E' cominciata con un pareggio (8-8) l'avventura della Nitri Auto campionato serie A2 per società bocce. I punti per gli aostani sono stati conquistati nella terna (Micheletta, Ariaudo e Contoz), nell'individuale (Adorno), nel punto tiro obbligato (Cotto) e nella quadretta (Micheletta, Adorno, Ariaudo e De Petris).

PUGILATO

Pasquale Lombardo battuto agli italiani novizi

Non è stata fortunata la partecipazione ai campionati italiani novizi A di Pasquale Lombardo. Il portacolori della Boxe Aosta è stato sconfitto, per Ko tecnico, al primo round dal veneto Garbi. Il tabù sarà la volta di Enrico Paonessa tentare la conquista titolo tricolore novizi B sul ring Tarquinia.

PALLAVOLO

Un successo e una sconfitta in serie C2

Successo dell'Olimpia e sconfitta del Cral Cogne nella gara d'esordio dei campionati di serie C2 di pallavolo. In campo maschile squadra Claudio Sordi si è imposta per 3-1 (15-11, 6-15, 15-8 e 15-4) sul Chieri, mentre nel settore femminile il sestetto di Giorgio Moro ha ceduto per 3-0 a Rivarolo.

PALLAMANO

Undici reti non bastano alla Vallée

Ancora una sconfitta per la Vallée nel campionato di serie A2 di pallamano femminile. La formazione di Fabio Ponsetti è stata superata con il punteggio di 32-11 sul campo del Mugello. Migliore realizzatrice tra le aostane è stata Simona Giuliani, con 6 gol.

CALCIO, SECONDA CATEGORIA

Al Valdigne Mont Blanc lo scontro al vertice

Lo scontro al vertice della Seconda categoria si è risolto a favore della capolista Valdigne Mont Blanc, che ha superato per 5-2 il Corrado Gex/Arvier/Avise/Introd, staccato di 6 punti. Gli altri risultati: Bollengo-Hône/Arnad 2-1, Courmayeur Freide-San Grato 1-2, Loranzé-Champdepraz 0-1, Saint-Christophe-Lega Dora Burolo 2-2, Saint-Pierre-Anpi Elter 1-0 e Aglié-Tavagnasco 2-2.

CALCIO, TERZA CATEGORIA

Caluso perde l'imbattibilità

Prima sconfitta del Caluso in Terza categoria. Il passo falso commesso sul campo della Vischese (1-0) non ha comunque fatto perdere la leadership ai torinesi. Il derby valdostano tra Villeneuve e Alta Valle del Lys è finito 1-1. Gli altri risultati: Nitri Renault-Samone 0-1, Settimo Vittone-Chambave 0-2, Montalto-Valle d'Aosta 1-0, Lessolo-Borgofranco 2-1 e Foglizzo-Chiaverano 0-1.

HOCKEY GIOVANILE

Gli Under 12 battono il Varese

Successo casalingo per 2-1 dell'Hockey club CourmAosta Under 12 contro il Varese. I ragazzi di Bogdan Jakopic hanno battuto i lombardi grazie alla doppietta di Luca Figerod.

ATTIVITÀ AGONISTICA

I corsi propedeutici e le gare di Chatel e Bovi

Sono cominciati i corsi propedeutici alla ginnastica organizzati dall'Olimpia. Nove i corsi già avviati, con numero di partecipanti (135) che supera quello dell'anno . Valentina Chatel e Micol Bovi hanno partecipato a Biella alla prova valutazione per l'ammissione agli allenamenti del gruppo di alta specializzazione per la prossima stagione.

PODISMO

La Valle d'Aosta nona al Trofeo Regioni

Mauro Fogu ha vinto la gara del Trofeo delle Regioni a Pescasseroli in Abruzzo precedendo il friulano Pilot di 10" e il lombardo Amati di 19". Grazie al 18° posto di Bruno Brunod, al 13° posto degli juniores Cristina Lamastra e Gael Girod e al 17° posto dello juniores Gino Cugnach, la Valle d'Aosta ha chiuso al 9° posto della classifica guidata dalla Lombardia.

FIOLET

Si è conclusa con una cerimonia nell'area ricreativa di Gignod la stagione agonistica autunnale

Festa grande per la doppietta del Porossan

Dopo il successo primaverile, la vittoria contro il St-Christophe

GIGNOD. Una festosa e affollata cerimonia nell'area ricreativa di Gignod ha chiuso la stagione del fiolet, prima Giorgio Marguerettaz presidente dopo nove anni di conduzione Danilo Jayer. Questo sport popolare interessa poco meno di 500 giocatori di gran parte della regione. Alla presenza del presidente della Federachon Esport Nouva Te Pierino Daudry stati premiati i protagonisti del campionato primaverile con oggetti legno e pubblicazioni di settore e i protagonisti Trofeo autunnale con medaglie.

A gioire era soprattutto la squadra del Porossan che per soli 8 punti ha battuto il Saint-Christophe I sul campo di Brissogne e ha bissato il ottenuto in primavera. La partita è stata sempre molto incerta e articolata, combattuta, giocata forse non ai massimi livelli, ma con la consapevolezza di tutti i dodici giocatori (in autunno è scarta il peggior risultato ogni manche dell'importanza del risultato. Dopo 15 battute il Porossan avanti di 7 punti (647 a 640) e al termine delle 30 battute i campioni primaverili sono ripetuti per 1289 a 1281. Tra i vincitori Enrico Francesia ha realizzato 267 punti, Luigi Plati 260, Carlo Francesia 235, Roberto Vilbrant 230, Elio Luberto 209 e Donato Palmet, mentre tra i battuti segnaliamo punti per Ezio Marguerettaz, per Giorgio Marguerettaz, per Ezio Gemelli, 238 per Mario Cheney, 214 per Augusto Peppelin e Luciano Fruttaz.

In serie B l'Allein di capitan Aldo Letey ha vinto il girone all'italiana davanti al La Thuile di Nicola Jordan. In serie C il Gignod II di capitan Albino Subet ha avuto ragione per 1113 a 1062 del Gignod I Renato Borre. In D il Saint-Christophe ha vinto la finale a 3 con punti; gli uomini di Renato Cheney hanno preceduto il Villeneuve Marco Glarey e il Bosses di Valerio Brunetti che hanno chiuso a e 704 punti.

In primavera serie A il Porossan aveva vinto sul Saint-Christophe di Stefano Pepellin e in serie B l'Allein di Carlo Cot aveva dominato davanti allo Charvensod di Siro Allegri. Tra gli juniores sono premiate tutte le squadre con protagonisti assoluti l'Etroubles di Piero Jorrioz e lo Charvensod Remo Comé in categoria A, il Gran Bernardo di Piero Lutzu e il Morgex di Edy Chatel nel gruppo B.

Intanto rinnovato consiglio direttivo, di cui parte anche il sette volte campione italiano di ciclocross Franco Vagneur, ha deciso nell'ultima riunione l'abolizione della categoria veterani, l'obbligo di portare la divisa e la possibilità della squadra ospitante di piazzare su un'area 4 metri per 4 una «moquette» nella zona della battuta. Per quanto riguarda i metodi adozione delle medie ne tornerà a discutere il novembre a stagione ultimata.

«Sono molto soddisfatto di questa prima stagione da presidente - ha sottolineato Giorgio Marguerettaz- e visto che io no soprattutto un giocatore cercato il Consiglio di portare la mia esperienza. E' stata una stagione ricca di soddisfazioni per tutti e buone notizie ci vengono anche da sempre maggiore possibilità di utilizzare strutture permanenti o regionali». [r. s.]

Domenica a Gignod si è chiuso con le premiazioni il Trofeo autunnale del fiolet

Gara indoor per i fondisti

A meno di un mese dall'inizio della Coppa Mondo a Kiruna in Svezia e a pochi giorni dalla partenza (il 6 novembre) per il ritiro in Svezia della nazionale italiana a Modena in occasione di Skipass e della Festa degli Azzurri degli sport invernali, migliaia di per e tanti campioni di altri sport hanno seguito la nona edizione del Memorial Tonino Biondini. La gara è stata con eliminatorie a tempo con due partenze differenziate e finalissima su una pista di neve artificiale di 250 metri realizzata all'interno della fiera di Modena. L'esperimento perfettamente riuscito con 10 coppie di in gara e la vittoria dei campioni olimpici Silvio Fauner e Manuela Cenia, solo secondi nelle qualificazioni dietro Gianfranco Polvara e Guidina Dal Sasso. Tra i quattro rappresentanti regionali in gara, l'alpino Polvara e la Dal Sasso finiti secondi a 4" dai vincitori (e davanti a May-Tarter e Barco-Peyrot), Arianna Follis al grande debutto con Roberto De Zolt è finita quinta, Marco Albarello tradito da una Gabriella Paruzzi in convalescenza sesto. Gaudenzio Godioz con Cristina Paluselli ottavo. [r. s.]

BONOLDI GINO e C.
Segheria
Frac. Chevrot 11015 LA SALLE (Ao)
Vieni a vedere le ns PERLINE ANTICATE
0165 - 86.10.77 - 86.22.08
Fax 0165 - 86.10.77

ECONOMICI
AIUTO cuoco offresi ad albergo ristorante anche stagionale. Tel. 011 385.0136.

AVIS Oggi. Non domani.
AOSTA
Via Croce di Città, 29 - Tel. 40232

VAL INFISSI
SERRAMENTI IN ALLUMINIO
Reg. Autoporto, 6 - Pollein
Tel. 0165/23551 - 0336/236702

Magia Giochi
«Giochi di società giocattoli da 0 a 99 anni»
Corso Lancieri, 13/B - Aosta
Tel. 0165 363.301

L'OLD
RISTORANTE SOLO PESCE
TORRE DANIELE Frazione SETTIMO VITTONE
Tel. (0125) 757090
"Chiuso il lunedì"

MARAZZATO SPURGO SERVICE
SERVIZI ECOLOGICI
Tel. 0165/235.779
per urgenze 0337/204.733

La pensione futura è un problema?
RIVOLGETEVI A NOI
INSIEME!
LEO BIANQUIN
ASSICURAZIONI
AGENZIA DEL GRUPPO ZURIGO
VIA FESTAZ, 39
TEL. 0165 - 32890 - 11100 AOSTA

Stefy Gioielli
LABORATORIO ARTIGIANO ORAFO
RIPARAZIONI E CREAZIONI PERSONALI
St. Vincent (AO)
Via Roma, 12 - Tel. 0166 513223

NEW OFFICE s.a.s.
Panasonic
MINOLTA
Corso Lancieri, 13/A - Aosta
0165 38783

Magri Blender AOSTA
Corso Saint-Martin de Corléans, 168 - Tel. 0165/44.389
OFFERTA DEL MESE
PFAFF L. 599.000
PERMUTE RIPARAZIONI OGNI MARCA

Calcio, dopo l'ennesima sconfitta, sempre più concreta l'ipotesi dell'esonero del tecnico

Aosta, Taffi è sul filo del rasoio

Ma i giocatori lo difendono: «La colpa non è sua»

AOSTA. I tifosi invocano un cambiamento, i giocatori chiedono ancora una prova di fiducia. La permanenza di Marco Taffi sulla panchina dell'Aosta è in bilico, con il pubblico che pretende l'immediato esonero del tecnico, ma con la società che sembra disposta a concedere un'ultima chance all'allenatore. La sconfitta patita sul campo del Cremapergo ha accentuato il difficile momento dei rossoneri, che sono penultimi in classifica a quota 7, sono al Trento, con alle spalle soltanto la Centese (5 punti).

Prima della riunione del direttivo di ieri sera, Ivan Ferrotti ha telefonato all'amministratore delegato Romano Bo per far conoscere il parere della squadra. «Visto che le voci di un possibile cambio alla guida tecnica si susseguivano - dice il capitano dell'Aosta -, abbiamo voluto far conoscere alla società la nostra opinione: siamo tutti dalla parte del mister. Non è colpa di Taffi se siamo in crisi. Capisco il malumore dei tifosi, però è giusto che anche da parte nostra ci sia una precisa presa di posizione. Gli errori che commettiamo tutte le domeniche non possono essere imputati all'allenatore».

Una lancia in favore di Taffi la spezza anche il portiere Orazio Buda. «C'è paura al momento di scendere in campo, soprattutto alla luce di quanto successo nel trascorso campionato - sottolinea l'estremo difensore -. Abbiamo precisi limiti che si frenano. Non stiamo certo giocando contro l'allenatore, come sostiene qualcuno. Dobbiamo rischiare il possibile e gettare il pallone in tribuna quando serve. Non è possibile prendere gol in tutte le partite. Certo l'atmosfera non è ideale, visto che i tifosi sono ormai esasperati».

Il tecnico Marco Taffi

Gianni Mialich, dal Tempio all'Aosta?

Sarà probabilmente la sfida di domenica prossima al «Puchoz» contro il Lumezzane a decidere le sorti di Taffi. Che non tutti fili per il verso giusto, ai di là della classifica che piange, è comunque lampante. Anche sul campo del Pergocrema sono emerse gravi lacune in tutti i reparti.

«In settimana i ragazzi lottano e s'impegnano negli allenamenti - dice il vice presidente Luciano Bolzon -, però la domenica non si raccolgono i frutti della preparazione. Evidentemente c'è qualcosa che non funziona. Contro il Pergocrema abbiamo commesso l'ennesima distrazione difensiva, poi siamo stati capaci di trovare la forza necessaria per cambiare il volto della partita».

Il malessere che serpeggia tra il pubblico si accentua nel trascorrere delle giornate, soprattutto alla luce della mancanza di reazione della squadra. La partita contro il Pergocrema poteva essere quella del rilancio (tra i lombardi erano assenti, tra l'altro, parecchi titolari) invece si è rivelata negativa sotto tutti i punti di vista. Molti tifosi sono convinti dell'arrivo di Gianni Mialich, tuttavia soltanto un passo falso domenica potrebbe riportare sulla panchina rossonera il tecnico che ha guidato nella passata stagione il Tempio.

Sigfrido Bansoylon

«Credo in questa squadra»

Il tecnico: «Non intendo mollare Abbiamo le qualità per farcela»

AOSTA. Non è servito neppure cambiare il modulo difensivo per porre fine al periodo negativo. L'Aosta si è presentata alla sfida esterna con il Cremapergo con Gargani libero, ma l'accorgimento tattico non ha prodotto i frutti sperati. Dopo un solo minuto di gioco i rossoneri si sono trovati in svantaggio.

«La rete di Parente - dice l'allenatore Marco Taffi - ci ha scombussolato tutti i piani. Dopo il gol subito in apertura di partita, c'è stata una buona reazione, però la rete del raddoppio ci ha fatto perdere lucidità e sicurezza. Con il trascorrere dei minuti sono aumentati i problemi. Nella ripresa abbiamo giocato con l'atteggiamento tipico della squadra che vuole recuperare, ma che non ha la tranquillità mentale giusta per mettere in pratica le buone idee».

L'Aosta ha sprecato con Lenta una ghiotta opportunità per raggiungere il pareggio prima di incassare il colpo del definitivo ko. La difesa ha confermato di essere facilmente vulnerabile, mentre a centrocampo la manovra è risultata sempre confusionaria. In attacco l'evanescenza di Lenta e di Chiappara ha favorito il lavoro del pacchetto arretrato avversario.

«E' stata una prova negativa - sottolinea Taffi -. Sono amareggiato perché la sconfitta porta ulteriore malumore. Vorrei tornare a giocare oggi per dimostrare che questa squadra ha le qualità per uscire dalla fase buia. Non ho intenzione di mollare. Quando ho deciso di fare l'allenatore sapevo benissimo di poter correre il rischio di andare incontro a situazioni difficili. Adesso dobbiamo trovare la forza per uscire dalla crisi».

Il libero Massimo Gargani

Il centrocampista Enrico Colnaghi

I rossoneri hanno sprecato una ghiotta occasione per riscattarsi sul campo del Cremapergo. I lombardi si sono infatti presentati in formazione rimaneggiata. «Non siamo stati capaci di sfruttare le numerose assenze degli avversari - spiega il centrocampista Enrico Colnaghi -. Volevamo vincere per porre fine alla fase negativa, invece siamo ricaduti nei consueti errori. La partita ha subito preso una piega sfavorevole, però avevamo tutto il tempo per recuperare lo svantaggio».

«Anziché ragionare ci siamo lasciati condizionare dal nervosismo - aggiunge Colnaghi -. Si è creata una strana situazione: all'inizio del campionato siamo riusciti a fare bene in emergenza, poi, quando sono stati superati i problemi di organico, la squadra ha cominciato a perdere colpi. Siamo comunque tutti dalla parte di Taffi, perché le colpe del periodo negativo vanno ricercate nei nostri errori».

[s. b.]

LETTERA

Pubblichiamo la lettera di alcuni tifosi dell'Aosta.

Cari dirigenti rossoneri, l'Aosta calcio continua a perdere colpi di domenica in domenica e puntualmente, ogni anno, già in questo mese, è in fondo alla classifica. Voi però, sembra non vi preoccupiate più di tanto e continuate nel vostro atteggiamento lesionista. Quali intenzione avete? Buona vostra, potete comunicare chiaramente e senza equivoci ai pochi tifosi rimasti, i vostri progetti? Oppure i tifosi non sono degni di ricevere tanta attenzione.

La squadra produce un gioco confuso, incerto, senza idee e balbetta schemi e schemini talmente prevedibili che favoriscono solo il gioco avversario. La difesa è un colabrodo e l'attacco è impotente. Che pensate di fare? Il tecnico Taffi ha ormai sciorinato tutto il suo repertorio e i suoi limiti, anche se molte colpe sono anche vostre, incapaci come siete di ingaggiare pochi giocatori, ma buoni. Non ritenete opportuno cambiare qualcosa? (Vedi Taffi o Borgo). Oppure volete continuare a ostinarvi in un atteggiamento lesionista, sperando che qualche santo provveda ai miracoli rimediando un'improbabile salvezza finale? E' ora che scendiate dal vostro trespolo di ostentata superiorità e molta umiltà e ferma decisione prendiate i costruttivi provvedimenti.

Seguono 25 firme

DILETTANTI

St-Vincent/Châtillon oggi in trasferta a Certaldo, in Toscana

«La vittoria ci ha dato la carica per continuare con serenità»

SAINT-VINCENT. Secondo esame toscano consecutivo per il Saint-Vincent/Châtillon nel campionato di D. Tornata di successo sabato scorso contro le Torrelaghese, dopo due sconfitte di fila, la squadra di Caviglia vuol ribadire oggi sul campo del Certaldo, nel turno infrasettimanale, che la vittoria conseguita contro i lucchesi non è stato frutto di un episodio.

«Avevamo bisogno di un successo convincente per ritrovare la giusta tranquillità - dice il presidente Roberto Perron - e i due punti conquistati a spese della Torrelaghese ci hanno dato la dovuta carica per affrontare in serenità l'ostica trasferta a Certaldo. L'obiettivo è quello di incamerare tre punti tra la sfida con i fiorentini e quella successiva in casa contro il Moncalieri. I recuperi di Pisasale e di Santoro hanno dato fiducia a tutto l'ambiente».

Nella partita odierna non ci sarà che l'imbarazzo della scelta per Caviglia, che ha finalmente a disposizione quasi l'intero organico. Unica defezione sarà quella di Triveri, ancora in condizioni fisiche non ottimali. Il Saint-Vincent/Châtillon dovrebbe presentarsi con Brogi, D'Herin, Gianni Rubino, Caponi, Zoppo, De Tommaso, Pietro Rubino, Pisasale, Santoro, Bonaldi, Vannucci.

Il presidente Roberto Perron

«Dobbiamo confermare tutto il Certaldo quanto di buono fatto vedere nella sfida con la Torrelaghese - sottolinea l'allenatore biancoazzurro -. Dopo aver ritrovato la via del successo è necessario raggiungere la dovuta continuità di rendimento per assestarci in una tranquilla posizione di classifica. I fiorentini (penultimi in graduatoria ndr) sono assestati di punti. Troveremo pertanto un ambiente particolarmente caldo, tuttavia sono convinto che i ragazzi sapranno mantenere la massima calma».

«Giocare tre partite in sette giorni - aggiunge Francesco Caviglia - comporta particolari problemi. Abbiamo cominciato il trittico di partite ravvicinate nel migliore dei modi e intendiamo proseguirlo in maniera positiva». Conclude il tecnico: «Con il pedine che possono fare la differenza, la squadra riesce a esprimersi con maggior lucidità e sicurezza. Ne abbiamo avuta una prova lampante sabato quando il rientro di Pisasale e di Santoro ha galvanizzato tutti».

[s. b.]

BASKET

Serie C2, l'Union Uap Assurances ha vinto sul parquet del Savigliano per 92-71

I granata sono a punteggio pieno

Un successo sofferto. L'allenatore Gaetano Porceddu: «All'inizio dell'incontro abbiamo concesso troppo spazio al contropiede degli avversari. Ma sulla distanza le nostre capacità hanno fatto la differenza»

AOSTA. L'Union Uap Assurances supera anche il primo esterno e prosegue a punteggio pieno la marcia nel campionato di C2 di pallacanestro. I granata si sono imposti sul parquet del Savigliano con il punteggio di 92-71, ma i 21 punti di scarto finale danno l'esatta dimensione delle difficoltà incontrate dalla formazione del presidente Janin per ragione dei cuneesi.

«In effetti - sottolinea l'allenatore Gaetano Porceddu - il divario si è ampliato nella seconda frazione dell'incontro dopo un primo tempo equilibrato, che ci ha visto soffrire oltre il lecito. Abbiamo concesso inizialmente troppo spazio al contropiede avversario, prendendo pochi rimbalzi. Il Savigliano è stato bravo a sfruttare le nostre pecche, creandoci diversi problemi per ventina di minuti. Con il passaggio dalla marcatura individuale a quella a zona, abbiamo poi degli indubbi benefici».

Paolo Sartore dell'Union Uap Assurances in un'azione di gioco sotto

«Per fortuna - aggiunge il coach aostano - alla distanza è venuta fuori la maggior caratura tecnica dei miei ragazzi. Con precisi servizi per i pivot e efficaci penetrazioni abbiamo piegato la resistenza dei padroni di casa. Ci manca comunque ancora la dovuta continuità di rendimento. Vincere in trasferta non è, in ogni caso, agevole. I due punti conquistati a Savigliano sono preziosissimi sotto il profilo morale».

Per tutto il primo tempo la partita è vissuta all'insegna dell'equilibrio. Dopo 5' l'Union Uap Assurances conduceva per 11-8, per portarsi sul 21-18 al 10'. Aostani ancora avanti al 15' (33-31), ma il Savigliano andava al riposo con una lunghezza di vantaggio: 44-43. Nella ripresa la partita cambiava completamente volto e la compagine del presidente Janin non concedeva scampo ai padroni di casa.

Savigliano fino al 24' (52-52), poi Padovani e compagni forzavano i tempi e al 32' 10 i punti di vantaggio dei granata sul punteggio di 66-56. Al 35' il divario si ampliava, fino a raggiungere le 20 lunghezze di differenza: 78-58. Nel finale l'Union Uap Assurances controllava senza problemi i tentativi di rimonta dei cuneesi, chiudendo sul 92-71.

Miglior realizzatore è stato Polin, con 19 punti. Hanno completato il bottino Padovani (17), Ferrari (16), Gyppaz (15), Di Muzio (12), Baldi (5), Vitetta (4), Fracelio e Sartore (2). Sabato prossimo gli aostani giocheranno sul difficile campo del Cus Torino, con l'obiettivo di centrare il poker di successi.

[s. b.]

STIHL
LA LEGNA CI ASPETTA. CON LA STIHL.
Tecnica eccelsa per qualsiasi quantità di legna.

ZETOM
agence agricole du val d'aoste s.r.l.
TUTTI PRODOTTI E MACCHINE PER:
Arboricoltura - Viticoltura
Enologia - Zootecnia
Foresta - Neve - Ippica
Giardinaggio
VENDITA - ASSISTENZA - RICAMBI
Località Grand Chemin, 73 (Face aéroport)
11020 SAINT-CHRISTOPHE (AOSTE) - tel. 0165 238...

HONDA

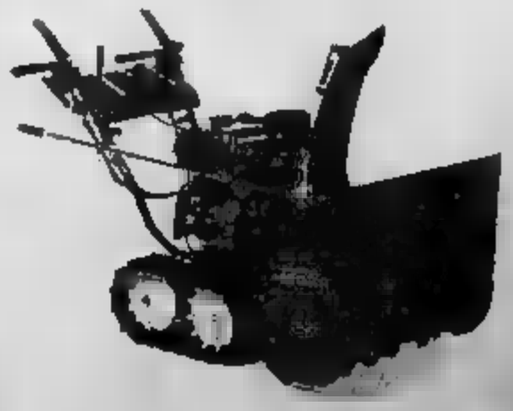

Vivi la vita con Honda

SPAZIO AFFARI

IMMOBILIARE VENDITA

TORINO PROVINCIA

COLLEGNO corso Francia libero bello stabile 3 camere cucina bagno termoscendere L. 187 milioni in 12 mesi senza interessi Casamotwork 562 1312

COLLEGNO corso Montello 2 (Borgata Paradiso) [illegible] alloggi prezzo [illegible] sante varie metrature pavimenti in legno martedì-giovedì 16-18.30 G.B. 329 524

COLLEGNO ultima vendo [illegible] subito [illegible] contenuti prezzi interessanti Tel 315 7295 - 405 8833.

COLLEGNO [illegible] mirante signorile ultimo [illegible] 3 camere cucina balconi box [illegible] nel giardino condominiale accollo mutuo Occasione 593 652 - 593 629

COLLEGNO pronta consegna vendesi in palazzina appartamenti prestigiosi vendendo con giardino o mansarda. Per informazioni 455 7945 ore 15-19

COLLEGNO Terracorta/Cervi Francia libero primo 6° due camere cucina bagno box L. 230 milioni. Seram 552 9801

COLLEGNO Terracorta libero primo alto ascensore soleggiato 3 camere cucina servizi L. 295 milioni M. Casa 776 1642

Edicasa
BARDONECCHIA
viale della Vittoria
prestigiosa nuova costruzione
MONO E BILOCALI
box auto tavernetta pertinenziale
TEL. 011 561.3535
Sica Immobiliare 0122 99.719

IMMOBILI 512 0021 centro Castelvecchio comoda villa bifamiliare ampia metratura su 3 livelli giardino panoramico

GRUGLIASCO
vendiamo [illegible] Francia 3 camere cucina servizi box prezzo affare. Gabetti vende. Tel. 57.67.

[illegible] **TRESA** vendo a 15 km da Torino villa su 2 piani con mansarda interrato giardino Tel 502.665

IMPRESA vende in Nichelino ultimi villa ultimi lotti solo a privati Tel 605 0325 - 0337 274 005

LA LOGGIA vie a scherzi in costruzione completate da soggiorno cucina 3 camere [illegible] G.B. 397 1767

LA LOGGIA, 12 km da Torino, vendo casa bifamiliare a scherzi in costruzione, senza [illegible] diziani Telefonare 011 980 5470

LAURIANO vendo villa collinare 200 mq panoramica con 5000 mq terreno Prezzo affare Tel 011 935 135

LOCANA casa abitabile libera 2 lati 180 mq su 2 piani giardino 350 mq possibile panoramica 1G1 083 5440

MONCALIERI centro libera signorile nuove mq 250 ampi terrazzi box doppio parcheggio Mediocredito 9070

MONCALIERI centro storico in casa d'epoca impresa vende dettagliatamente mq 94 e 121 più soffitte eventualmente abitabili, prezzo da definire Tel. [illegible]

MONCALIERI centro storico libera palazzina indipendente [illegible] salone cucina soggiorno 3 camere studiolo 2 servizi finestre di pregio Basi in 502 519

MONCALIERI presso [illegible] libero 2° piano ascensore ingresso 2 camere cucina [illegible] bagno riscaldato G.B. 329 0471

[illegible] 4° piano [illegible] ascensore soggiorno 2 camere tinello cucinino bagni box 3 auto Tel 385 9070

OSASIO
a 20 km da Torino [illegible] Cangiana) villa costruenda 8 belle posizione da L. 340 milioni "La Borsa" 366 482.

[illegible] splendida [illegible] impresa vende alloggi e chalets Sim 011 561 1137 - 0122 831 251

PALAZZINA RECENTE
Bernezzo di 3 alloggi (2 liberi e 1 occupato) mq 290 complessivi più box e giardino L. 780 milioni in blocco. Failla & Bertinetto 741 2874.

PINEROLO, nel centro storico vendo palazzetto libero, da ristrutturare, con progetto approvato Tel 011 385 7937

PINO TORINESE [illegible] in palazzina signorile alloggio panoramico mq 200 ingresso 2 box Occasione 503 208

POSSASCO alloggio mq 122 ingresso [illegible] abitabile sala 2 camere 2 bagni Ati A954. Mondo Casa 031 1879

PREZZO AFFARE
Rivoli 2 camere tinello cucinino libero ultimo piano L. 175 milioni. Gabetti vende. Tel. 953.2030.

RIVALTA alloggi in costruzione composti da soggiorno cucina 1-2-3 camere servizi box auto. Visite appuntato separato L. 60 milioni G.B. 397 1767

RIVALTA vie a scherzi nuove salone living cucina 3 camere bagni lavanderia garage giardino Ritiro 567 3040

RIVALTA villa di prossima costruzione bifamiliare a 4 schiera. Permute. Direzione Tel. 953 2188 - 953 1228

RIVODORA bifamiliare 2 alloggi soggiorno 3 camere 2 servizi 130 mq cadauno giardino garage vendo Tel. 562 9076

RIVOLI presso stupenda villa storia indipendente giardino circostante ampia metratura box L. 575 [illegible] Tel 778 1642

RIVOLI
via Piol libero panoramicissimo 3° camere, cucina, bagno. Gabetti vende. Tel. 953.2030.

[illegible] zona [illegible] libera [illegible] villetta mq 150 con giardino e 2 [illegible] Occasione [illegible] 70.

ROSTA collina villa indipendente mq. 200 giardino mq 800 box terrazzo mutuo pertrattabile Amici Sabbioni [illegible] 900

[illegible] Giurgevico viale [illegible] piano alto appartamento signorile di 2 camere tinello cucina servizi Tel. 011 903 4500

SAGON Orbassano [illegible] recente su 2 livelli indipendente su 3 lati ampia metratura [illegible] giardino Tel. 011 903 4500

SAGON Piossasco affare piano alto appartamento angolare 2 camere tinello bagno Tel. 011 903 4500

SAGON Venaria zona industriale salone [illegible] 2 camere 2 servizi box doppio laboratorio mansarda calpestabile industriale di mq 300 Tel 011 903 4500

SETTIMO TORINESE via Fantoli proprietà privata alloggi signorili con terrazzo giardino e box Tel. 800 2198.

S. [illegible] (corso Casale) libero cucina abitabile bagno terrazzo [illegible] 1 20 milioni e mutuo TE 473 9660

S. MAURO in nuova costruzione, piano alto soggiorno 2 camere [illegible] bagno camino box Area 3 bis. 818 2418

S. MAURO
prestigiosa via XXV Aprile nuova palazzina 4° piano soggiorno 2 camere cucina doppi servizi e box auto. Prezzo L. [illegible] milioni Agevolazioni Edicasa 561 3535

S. MAURO via Mezzaluna [illegible] sala 3 camere cucina 2 bagni box [illegible] più [illegible] Seram 562 9801

STRA [illegible] Noviglasco (Mirandarioli) villa ottimo stato ed elevato grado finiture e materiali, giardino mq 3000. Si esamina permuta Edicasa 561 3535

TORRE PELLICE vendesi appartamento luminoso 5° [illegible] con cantina mq 90 circa Tel 0121 932 675 ore pasti

VENARIA [illegible] mare, 50 mt [illegible] via [illegible] villino, 2 camere, salone, servizi, giardino L. 210 milioni Immobil- [illegible]

VENARIA impresa vende alloggi pronta consegna estate '95 L. 136 milioni 4 camere ingresso cucinino, L. 173 milioni 2 [illegible] tinello cucinino, inoltre alloggi [illegible] mansarda box e posti auto coperti Cantiere tel. 459 5381.

VILLA [illegible] SCHIERA
in Rivoli Precollina [illegible] signorile e recente complesso a Castagn.. Gabetti vende. Tel. 953.2030.

VILLE palazzetti nuovi in Mappano ad 1 piano con giardino mansarde e interrato. Tel. 990 8548

VILLE Sangano indipendente/schiera ampia metratura buono interni da L. 390 milioni. L'immobiliare Orbassano 903 2405

VILLINI a Rivalta in costruzione salone cucina 3 camere 2 servizi ampio seminterrato L. 365 milioni Ermedil 348 5693

VOLVERA recente in palazzina ingresso 2 camere [illegible] bagno ripostiglio box [illegible] lo comodità servizi 1G1 663 5440

PIEMONTE

A. 110.000.000 cantina/stalla casa rustica in campagna indipendente di mq 300 con trullato alpino. "La Borsa" 366 482.

A. 850.000.000 S. Pietro Vallemina (Pinerolo) via redenta unifamiliare libera 4 lati con giardino "La Borsa" [illegible]

ASTI semitrullo Torino deposito di [illegible] nale indipendente da ristrutt., terreno circostante Scrive 011 819.9494 - 0141 436 837

ASTIGIANO graziosa c[illegible] su 2 piani fedele mq 40 fronte casa, cortile terreno mq 10000 L. 66 milioni 1.T.I. 319 2332

[illegible] privato vende villa prestigiosa 2 [illegible] aera verde cinta 8000 mq. Prezzo interessante Scrivere Agenzia Saladini - viale Roma 5/A - Biella

9 km Lanzo Piemonte recente [illegible] in angolo cottura bagno panoramico L. 49 milioni 1G1 663 5440

LIGURIA

ALBENGA [illegible] e vista [illegible] splendidi bilocali in piccola elegante palazzina. Opportunità unica e irripetibile. Ampie terrazze soleggiate e vendo. Case di Liguria 0182 555 627 - 0337 261 878

ALBENGA nel verde e vista mare nuova impresa termoconvessa e vende direttamente bilocali da L. 153 milioni, terrazzi soleggiati, riscaldamento autonomo, comode rate, possibilità mutuo. Tel. 0182 548 456 - 0182 595 507 - [illegible]

A [illegible] km [illegible] Alassio signorili appartamenti nuova costruz. 250 mt dal mare vista mare Bimar 434 5756

[illegible] **L. SPIRITO** L. 146 milioni [illegible] milioni camera servizi con terrazza vista mare a 100 mt spiaggia vero affare. Tel. 0182 992 599.

CERIALE casetta indipendente [illegible] mq su 2 piani con giardino e terrazza vista mare a 5 minuti d'auto dalla spiaggia L. 205 milioni Tel 0182 992 599

CERIALE [illegible] sup. L. 158 [illegible] signorile soggiorno 3 camere 3 camera servizi balcone giardino Tel 0182 556 877

DIANO MARINA in residence "Villa Contessa" vendesi mansarda bellissima P[illegible] giardino interessi. Tel. 011 994 7446.

[illegible] albergo Miramare servizi 1a [illegible] fronte mare apertura [illegible] Fino 1/1/95 L. [illegible] mila cenone [illegible] gennaio L. 60 mila Tel. 0183 675.691

LOANO 100 mt mare zona tranquilla ampio monolocale ingresso indipendente L. 130 milioni tel. 0182 931 [illegible]

LOANO 400 mt mare L. 180 milioni ingresso ampia camera cucina, un bonus balcone completo garage. Tel. 0182 554.677.

LOANO 50 mt mare camera lineare [illegible] no bagno 2 balcone vista mare L. [illegible] milioni Le Mimose 019 670 101

[illegible]

SARDEGNA [illegible] mare, 50 mt [illegible] via [illegible] villino, 2 camere, salone, servizi, giardino L. 210 milioni Immobil- [illegible]

COSTA AZZURRA

[illegible] a [illegible] mare in costruzione bilocali di 40 mq a L. 105 [illegible] rivabili 011 771 1560 - 771 1918.

MENTONE complesso in [illegible] posizione centrale servitissima bilocali da L. [illegible] milioni Interim 011 890 [illegible]

MENTONE ottima posizione recente con parco e giardino privato soggiorno 2 camere cucina servizi box. Tel. 582 3916.

NIZZA a 2 passi Facoltà Scienze in costruzione ultimi monolocali a partire da L. 55 milioni. Tel. 011 771.1560.

NIZZA
IMPRESA FRANCESE VENDE
direttamente appartamenti centrali saint consegna febbraio [illegible] alto reddito assicurato (ristrutturo di pregio da L. 67 milioni)
TEL. 315.7385

NIZZA
nel quartiere residenziale di [illegible] appartamenti vista molto luminosi in residence di qualità Vista mare. Prezzi interessanti Tel Dimensione Europa 011 588 3041

NIZZA presso centro mare Università mono-bi-trilocali in costruzione da L. 70 milioni Interim 011 599 782 - 504 751

NIZZA
vicino Promenade des Anglais, 39 alloggi, nuova costruzione di lusso, posizione centrale, grandi terrazze a sud vista mare 180 gradi - piscina oggi, il miglior investimento in Costa Azzurra, disponibilità 2-3-4 locali
I.C.S. 02 295.10444.

ESTERO

CORSICA [illegible] dal costruttore appartamenti villette sul mare, da L. 90 milioni a L. 200 milioni. [illegible] mutui Tel. 02 480.11023

MONGINEVRO bellissimo appartamento di 70 mq [illegible] 2 [illegible] grande [illegible] spese [illegible] 3% vendo immobilia a numero verde 1678 74 422

PARIGI reddito 7% in [illegible] d'epoca ristrutto Monolocali FF 430 000, bilocali FF [illegible] 000 Bohl 011 437 5581

LOCALI UFFICI CAPANNONI

A.A. CORSO Vercelli posizione di prestigio panoramico ad uso commerciale mq 330 più posteggio. Sarale 437 5698

CORSO Agnelli locale commerciale [illegible] mq 600 passo carraio ampio cortile con 2 negozi non collegati tel 434 3472.

[illegible] 50 Giulio Cesare 3 [illegible] 2 salone, 2 camere, bagno mq 180 più interrato mq 120. Silpa 818.8494.

CROCETTA via Vespucci locale ufficio mq 54 con annesso magazzino interrato con montacarichi mq 130. Silpa 619 9494

[illegible] **LE** vende [illegible] De Gasperi stessa casa box doppi Tel 437.5698.

EUROPEILE vendo [illegible] cortile uso pied. a terra o piccolo ufficio. Tel. 437 5698.

EZIO [illegible] 849.330 adiacente [illegible] ziale Nord capannone [illegible] antico cortile vendo/affitto [illegible]

FAGLIA & BE [illegible] 741.2874 S. Rita [illegible] Mombarcaro libero locale commerciale mq 210 [illegible] 5 vetrine ampio [illegible] pubblico locale arredato mq 200 [illegible] [illegible] bivio 2 camere L. 550 milioni

GRUGLIASCO corso [illegible] complesso industriale area cintata mq 17 mila capannone mq 4400 uffici [illegible] [illegible] telefono mq 900 Edicasa 561 3535

LOCALI in nuovo centro commerciale zona piazza Bengasi adatti ufficio o attività terziarie vendesi direttamente con possibilità mutuo fondiario. Tel. 500 338.

PARELLA locale libero industriale o commerciale mq 1200 più cortile e uffici vendesi. Salm 668 3857.

TORINO Nord locale commerciale mq 3000 uffici mq 700 [illegible] mq 7000 vendesi. Tel. 434.3472.

VENDO NEGOZIO
piazza Bengasi di mq 70 con 3 vetrine angolare in costruzione modello Gabetti Impresa. Tel. 57.67.

ZONA corso Allamano locale industriale mq 2400 uffici [illegible] mq terziale mq 1000 cortile vendesi Tel. 434.3472.

ZONA corso [illegible] locale industriale mq 4400 più uffici e terreno vendesi. Tel. 434.3472

[illegible] via da Sangiu basso [illegible] fronte strada mq 850 più cortile vendesi Tel. 434 3472

[illegible] mq basso fabbricato annessa palazzina 180 mq in costruzione zona Campidoglio vendo. Tel. 535.601

BOX AUTO

A. BOX PER CAMPER
vendesi ottimi locali [illegible] metratura in Torino zona via [illegible] Romolo. Tel 505.820.

BOX grandi dimensioni vendesi ottimo investimento piazza interessante zona piazza [illegible] sel. Tel. 593.928

TERMINI

A.A. A 5 minuti da Chivasso terreno edificabile comprensivo panoramico mc 2900 per 5/8 villa. Barale 437.5898

IMMOBILIARI ACQUISTO

TORINO CITTA'

ACQUISTO zona Cropetta [illegible] stabile signorile mq 120/150 anche da ristrutt. Bonelli 565.3094

ALLOGGIO [illegible] di 2 vani [illegible] in zona [illegible] Cittadella Molinette [illegible] mobiliari Associati 318.[illegible]

CERCHIAMO appartamenti e ville Fiduciarie qualificate è a vostra completa disposizione per consulenza. Bimar 434 5768

RICERCASI zona Borgo Vittoria 1/2 camere libere e cucina no battaglio vendita garantita Personalcasa 215.4115

RICERCASI 2 [illegible] cucina centrale anche da ristrutturare max L. 215 milioni Personalcasa 562 7877

AFFITTI OFFERTE

[illegible] CITTA'

A.A. CASAFFITTI ultra proposte [illegible] zione bandiera patti in deroga a [illegible] stessa casa. [illegible] 593 901 - 509 097

A. CENTRO affittasi mono o bilocale appartamento arredato in stabile signorile L. 650 mila mensili. Filebi 748 454

ED [illegible] Giulio Cesare attico signorile salone 2 camere cucina 2 bagni L. 1.500.000 Bimar 434 4480.

CORSO Raffaello arredato signorile ingresso 2 camere tinello cucinino bagni Bimar 434 4480.

LUCIANA VOLA adiacente [illegible] pedonale Crocetta [illegible] giardini pubblici mq 180 [illegible] Tel. 438 1395

[illegible] **VOLA** adiacente via Medici in casa signorile [illegible] mq [illegible] Tel. 438 1555

LUCIANA VOLA adiacente via Roma in casa signorile appartamenti luminosi ristrutt. 3/3 camere cucina servizi Tel. 438 1395

LOCALI in nuovo centro commerciale zona piazza Bengasi adatti ufficio o attività terziarie vendesi direttamente con possibilità mutuo fondiario. Tel. 500 338.

PARELLA locale libero industriale o commerciale mq 1200 più cortile e uffici vendesi. Salm 668 3857.

TORINO Nord locale commerciale mq 3000 uffici mq 700 [illegible] mq 7000 vendesi. Tel. 434.3472.

VENDO NEGOZIO
piazza Bengasi di mq 70 con 3 vetrine angolare in costruzione modello Gabetti Impresa. Tel. 57.67.

ZONA corso Allamano locale industriale mq 2400 uffici [illegible] mq terziale mq 1000 cortile vendesi Tel. 434.3472.

ZONA corso [illegible] locale industriale mq 4400 più uffici e terreno vendesi. Tel. 434.3472

[illegible] via da Sangiu basso [illegible] fronte strada mq 850 più cortile vendesi Tel. 434 3472

[illegible] mq basso fabbricato annessa palazzina 180 mq in costruzione zona Campidoglio vendo. Tel. 535.601

BOX AUTO

A. BOX PER CAMPER
vendesi ottimi locali [illegible] metratura in Torino zona via [illegible] Romolo. Tel 505.820.

BOX grandi dimensioni vendesi ottimo investimento piazza interessante zona piazza [illegible] sel. Tel. 593.928

TERMINI

A.A. A 5 minuti da Chivasso terreno edificabile comprensivo panoramico mc 2900 per 5/8 villa. Barale 437.5898

IMMOBILIARI ACQUISTO

TORINO CITTA'

ACQUISTO zona Cropetta [illegible] stabile signorile mq 120/150 anche da ristrutt. Bonelli 565.3094

ALLOGGIO [illegible] di 2 vani [illegible] in zona [illegible] Cittadella Molinette [illegible] mobiliari Associati 318.[illegible]

CERCHIAMO appartamenti e ville Fiduciarie qualificate è a vostra completa disposizione per consulenza. Bimar 434 5768

RICERCASI zona Borgo Vittoria 1/2 camere libere e cucina no battaglio vendita garantita Personalcasa 215.4115

RICERCASI 2 [illegible] cucina centrale anche da ristrutturare max L. 215 milioni Personalcasa 562 7877

AFFITTI OFFERTE

[illegible] CITTA'

A.A. CASAFFITTI ultra proposte [illegible] zione bandiera patti in deroga a [illegible] stessa casa. [illegible] 593 901 - 509 097

A. CENTRO affittasi mono o bilocale appartamento arredato in stabile signorile L. 650 mila mensili. Filebi 748 454

ED [illegible] Giulio Cesare attico signorile salone 2 camere cucina 2 bagni L. 1.500.000 Bimar 434 4480.

CORSO Raffaello arredato signorile ingresso 2 camere tinello cucinino bagni Bimar 434 4480.

LUCIANA VOLA adiacente [illegible] pedonale Crocetta [illegible] giardini pubblici mq 180 [illegible] Tel. 438 1395

[illegible] **VOLA** adiacente via Medici in casa signorile [illegible] mq [illegible] Tel. 438 1555

LUCIANA VOLA adiacente via Roma in casa signorile appartamenti luminosi ristrutt. 3/3 camere cucina servizi Tel. 438 1395

[illegible] Medici [illegible] vuoto ad arredato ingresso 2 camere cucina bagno L. 650 mila. Bimar 434.4480

PIAZZA Vittorio miniloggio [illegible] arredato affittasi e referenziati uso pied-à-terre. Di Salvatore 561.7183.

S. SALVARIO arredi stessa casa monolocale L. 450 mila stesso soggiorno 2 camera servizi L. 750 mila. Bimar 434.4480.

VIA Onorato Vigliani alloggio arredato uso [illegible] ingresso due camere cucina bagno Silpa affitta 819.9494

VIA Onorato Vigliani in stabile signorile alloggio vuoto ingresso tre camere cucina bagno Silpa affitta 819.9494

LIGURIA

PIETRA LIGURE attico alloggi vicino mare settimana quindicina forfait natalizio dal 23/12 al 7/01. Aurelia 019 625 242.

LOCALI UFFICI CAPANNONI

AFFITTASI in via Nizza zona di forte passaggio negozio libero di 80 mq Telefonare 613.353.

AFFITTASI zona piazza Castello in [illegible] altamente signorile ufficio mq 70 soggiorno/residence. Fidelin 541 592

AFFITTIAMO stesso stabile zona Madison ufficio pianta aperta mq 250 e [illegible] Sopem 771.0067

AFFITTIAMO tangenziale nord recente capannone [illegible] industriale mq 4000 Sopem 771 0067

AFFITTO LOCALI
fabbricazione artigianale deposito Torino Nord mq 1650 oltre uffici mq 650. Gabetti Impresa. Tel. 57.67.

AVIGLIANA, affittasi loc[illegible] industriali mq 400/2.000, eventuale compartecipazione azienda Telefonare a 544 017

CORSO Racconigi locale mq 1100 uffici 250 mq doppi ingressi carri affittasi uso artigianale o deposito. Tel 434 3472

EZIO BERRA 549.330 [illegible] Settimo passo tangenziale capannone 1200 mq 300 mq uffici cortile cucinetta libero [illegible] industriale o deposito mq 1000/6000 affittasi Tel 434.3472.

PALAZZO Pilati piano 1° ingresso 5 grandi locali servizi mq 140 Luciana Vola 438.1555

PIP 010 341 [illegible] a Pianezza prestigioso locale industriale mq 950 più mq 350 uffici e servizi

PIP 010.341 affitta capolo Settimo locale industriale mq 2650 più mq 250 uffici

PIP 010 341 affitta fronte via Reiss Romoli basso fabbricato mq 1200

PIP 010.341 affitta Grugliasco locale industriale mq 1800 più mq 600 uffici

PIP 010 341 [illegible] grande Settimo locale industriale [illegible] carroponte mq 1100 più uffici

PIP 010 341 affitta zona via Reiss Romoli locale industriale mq 2200 più mq 400 uffici mq 200 servizi L. 12 milioni mese

[illegible] cortile locale [illegible] mq 6000 più uffici fronte tangenziale affittasi [illegible] 434 3472

RIVALTA magazzino di 2.500 mq con casa custode - uffici, per spedizioniere, impresa costruzioni. Tel 0330 219.310.

SAGOR [illegible] centrale locale commerciale mq [illegible] ristrutturato 2 vani magazzino [illegible] Tel 011 903 4500

UFFICI adatti tutte le attività affittasi in centro commerciale [illegible] [illegible] Bengasi Tel [illegible]

VIA [illegible]
in nuova costruzione ottimo negozio e uffici varie metrature con posti auto. Gabetti. Tel. 57.67.

[illegible] [illegible] Alfieri locali deposito o industriali mq 2[illegible] ampio [illegible] affittasi Tel 434 3472.

[illegible] piazza Benni basso fabbricato [illegible] 340 uffici mq 220 piano carraio corso Luciana Vola 438 1395.

AFFITTI DOMANDE

TORINO CITTA'

A.A.A. KOMARCO 533.914 cerca uso transitorio o patti in deroga alloggi vuoti o arredati senza vostre spese referenze.

[illegible] UNICASE ricerca alloggi e ville vuoti o arredati anche prima cintura per [illegible] trasferti. Tel. 331.840.

E' LIBERO
IL VOSTRO IMMOBILE?
[illegible] [illegible] giori
per venderlo?
AFFITTATELO
lasciatevi [illegible] e referenziati!
Edicasa 561.3535
lo collocherà sollecitamente!

MEDICO dentista ricerca appartamento in Torino uso abitazione massima serietà nel contratto C.M. 0330 603 181.

RICERCHIAMO appartamenti varie metrature per selezionata clientela massima referenza e serietà. Bimar 434.5758.

LOCALI UFFICI CAPANNONI

SOCIETA' cerca in affitto per propria sede negozio da 2 a 4 vetrine in zona di grande passaggio. "La Borsa" 352.843.

[illegible]

[illegible] autovetture di ogni tipo massima valutazione Autosalone D'Elia corso Orbassano 241 Tel [illegible] 051.928

ACQUISTA autovetture massima valutazione, pagamento contanti Via S [illegible] 32 - Torino Tel [illegible] 817, zona Molo

ACQUISTO autoveicolo [illegible] massima valutazione pagamento contanti corso Montegrappa 94 B. Tel. 011 778.1898 Torino.

AUTOTORTONA acquista vetture di ogni [illegible] massima valutazione garantita. Corso Tortona 9 tel. 817 1643 - [illegible]

MERCEDES 300 [illegible] [illegible] cerchi lega antifurto radio L. 22.500.000 Eduardo Cirkano 0161 433 923.

[illegible] 10 V CD 4 P anno 1990 più [illegible] tentazione affarone Eduardo - Cirkano 0161 433.923 - 0337 200.716.

VIAGGI E VACANZE

ALBERGHI PENSIONI RESIDENCES

[illegible] **RNO** annunci brevi e lunghe degenze autosufficienti e non Residence del Frejus - Bruno Tel. 0124 501 010

MATRIMONIALI

[illegible] **AGENZIE** [illegible] **& AUTORIZZATE.** [illegible] contatti giusto incontro [illegible] seria. Amicizie - matrimoni. Via Giuseppe Giusti 3, angolo corso Vercelli. Torino Telefono 011 861 1055

VARIE

[illegible] **OROLOGERIA** M.C. 334 632 - 362 0855 acquista ora argenteria [illegible] gioielli massimi prezzi corso Peschiera 183

[illegible] **Ge.Me** [illegible] [illegible] gioielleria monete preziosi alle [illegible] Via Madama Cristina 42. Tel. 650 2212

ACQUISTO monete 700/800 e prima [illegible] [illegible] argenti, quadri oggettistica varia Tel 837 548 ore negozio

SETTIMO ville alloggi cantina acquisto mobili '800 primo '900 quadri argenteria vecchia radio Parma 011 964.4830.

Da oggi risolvere i dubbi sulla pensione è facile e non costa niente, grazie al nuovo ed esclusivo servizi [illegible]matico "Verifica Previdenza" delle Generali. Qualunque sia la tua attività, con "Verifica Previdenza" puoi sapere oggi a quanto ammonterà la tua pensione. E se scoprirai che non ti basta, l'esperto delle Generali ti indicherà come aumentarla. Se pensi al tuo domani scegli anche tu l'affidabilità e la professionalità del leader delle assicurazioni.

Chiedi la "Verifica Previdenza" alle Generali.

Verifica PREVIDENZA

Vai in una delle 900 Agenzie delle Generali e richiedi la tua "Verifica Previdenza".

GENERALI Assicurazioni Generali
SICUREZZA. SEMPRE [illegible] OVUNQUE.

Scegli una grande automobile.

Fiesta

La più bella, la più sicura.

EQUIPAGGIAMENTO FORD DI SERIE:

- ✓ airbag lato guida
- ✓ abitacolo a guscio indeformabile
- ✓ barre d'acciaio laterali di protezione
- ✓ cinture con bloccaggio istantaneo
- ✓ piantone sterzo collassabile
- ✓ sistema FIS antincendio
- ✓ volante ad assorbimento d'urto
- ✓ impianto frenante potenziato
- ✓ sterzo a rapporto variabile VRS
- ✓ nuova geometria delle sospensioni

da L. 15.750.000

Prezzi Chiavi in mano Ariet Esclusa

PRIMA opportunità

GRANDE AUTUNNO PEROSINO

SECONDA opportunità

Ford

2 MILIONI

per il vostro usato di
10 ANNI e oltre,
oppure da **ROTTAMARE**

SE VALE DI PIU' LA SUPERVALUTIAMO

12 MILIONI

per 24 mesi a interessi
ZERO
Salvo approvazione della Finanziaria

PRIMA RATA: **GENNAIO '95**

Proposta Valida fino al 18/11/94 per vetture disponibili in concessionaria, non cumulabile con altre in corso

CONCESSIONARIA PER ASTI E PROVINCIA

PEROSINO

Ford
QUALITA' IN AZIONE

C.so alla Vittoria 39 ☎ 59.30.34 - **ASTI** - C.so Torino 152 ☎ 21.82.97

Scegli una grande automobile.

Fiesta

La più bella, la più sicura.

EQUIPAGGIAMENTO FORD DI SERIE:

- ✓ airbag lato guida
- ✓ abitacolo ■ guscio indeformabile
- ✓ barre d'acciaio laterali di protezione
- ✓ cinture con bloccaggio istantaneo
- ✓ piantone sterzo collassabile
- ✓ sistema FIS antincendio
- ✓ volante ad assorbimento d'urto
- ✓ impianto frenante potenziato
- ✓ sterzo a rapporto variabile VRS
- ✓ nuova geometria delle sospensioni

da L. 15.750.000

Prezzi Chiavi in ■■■■ Ariet Esclusa

PRIMA opportunità

SECONDA opportunità

GRANDE AUTUNNO PEROSINO

Ford

2 MILIONI

per il vostro usato di

10 ANNI e oltre,

oppure da **ROTTAMARE**

SE VALE DI PIU' LA SUPERVALUTIAMO

12 MILIONI

per 24 mesi a interessi

ZERO

Salvo approvazione della Finanziaria

PRIMA RATA: **GENNAIO '95**

Proposta Valida fino ■ 18/11/94 per vetture disponibili in concessionaria, non cumulabile con altre in ■■■■

CONCESSIONARIA PER ASTI E PROVINCIA

PEROSINO

Ford

QUALITA' IN AZIONE

C.so alla Vittoria 39 ☎ 59.30.34 - **ASTI** - C.so Torino 152 ☎ 21.82.97

abit
confezioni
uomo-donna
Solo ad Asti in via Cavour 60-62

LA STAMPA
ASTI
E PROVINCIA

Martedì 1 Novembre 1994 AT 35

Redazione: via De Gasperi 2, telefono 33.252 / 592.268 / Fax 530.224

abit
confezioni
uomo-donna
Solo ad Asti in via Cavour 60-62

L'iniziativa della procura proprio alla vigilia dei «giorni del ricordo»

Indagini sui lumini al cimitero

Durante un sopralluogo notturno i carabinieri avrebbero verificato l'intensità e il funzionamento delle lampade votive. Gli amministratori della ditta che gestisce l'appalto: «E' tutto in regola»

ASTI. Sono arrivati di notte. Hanno svegliato il custode: «Carabinieri. Ci apra, dobbiamo fare un controllo nel cimitero».

Ha preso il via così una nuova singolare indagine della procura astigiana. Al camposanto urbano i militari dell'Arma (reparto operativo) per quasi tre ore avrebbero compiuto verifiche sull'intensità luminosa delle lampade votive.

Un tema di attualità: l'inchiesta viene a coincidere infatti con «i giorni del ricordo». Oggi e domani migliaia di astigiani andranno a far visita alle tombe dei propri cari. Un rito che si perpetua nel tempo, con la processione davanti ai loculi addobbati con fiori e lumini.

E proprio le lampade votive sono ora al centro dell'accertamento tecnico: per i risultati bisognerà attendere l'esito della perizia disposta dal sostituto procuratore David Monti. Nessuna indiscrezione è trapelata da parte degli inquirenti: mantengono uno stretto riserbo anche i carabinieri del tenente colonnello Pietro Maggiore e del tenente Luigi Tarantino.

Le verifiche, secondo indiscrezioni peraltro non confermate sarebbero scattate dopo una segnalazione giunta alla magistratura nella quale si ipotizzerebbero irregolarità nella gestione dell'appalto.

Si vuole in sostanza chiarire se ci possano essere stati «risparmi» ingiustificati nell'erogazione dell'energia elettrica che alimenta gli oltre 9 mila lumini installati nei 15 cimiteri cittadini (quello nel capoluogo e gli altri distribuiti nelle frazioni): 12 volt per ogni lampada votiva.

Un servizio che costa agli utenti circa mila lire annuali di canone per ogni allacciamento. Di queste, 5 mila lire vengono versate al Comune dalla ditta che gestisce il servizio, la «Votiva», che ha sede a Novi Ligure.

I titolari, i fratelli Massimo e Alessandro Gastaldi, 40 e 34 anni, confermano l'esistenza dei controlli: «Un sottufficiale dell'Arma ci ha chiesto di esaminare la cabina centrale che eroga la corrente, al cimitero. Sono state verificate anche le norme di sicurezza».

I fratelli Gastaldi respingono ogni dubbio sulla regolarità della gestione: «La nostra ditta ha una lunga tradizione di serietà e correttezza. Ci siamo aggiudicati l'appalto davanti ad una quarantina di altre ditte di tutta Italia grazie anche alle credenziali che abbiamo potuto offrire, rispettando poi sempre tutte le clausole del contratto».

Aggiungono i Gastaldi: «Attendiamo fiducia l'esito di questi accertamenti. Da parte nostra continueremo a percorrere sempre quella linea di serietà e correttezza che ha contraddistinto finora il nostro operato».

La «Votiva» ha anche una filiale astigiana in corso Genova 48, con apertura il martedì pomeriggio.

Nei giorni scorsi, i carabinieri si erano anche presentati in Comune esibendo una richiesta per il sequestro della documentazione relativa all'assegnazione dell'appalto, nel dicembre di due anni fa: la gestione del servizio è stata alla ditta alessandrina per un periodo di quindici anni.

Franco Binello

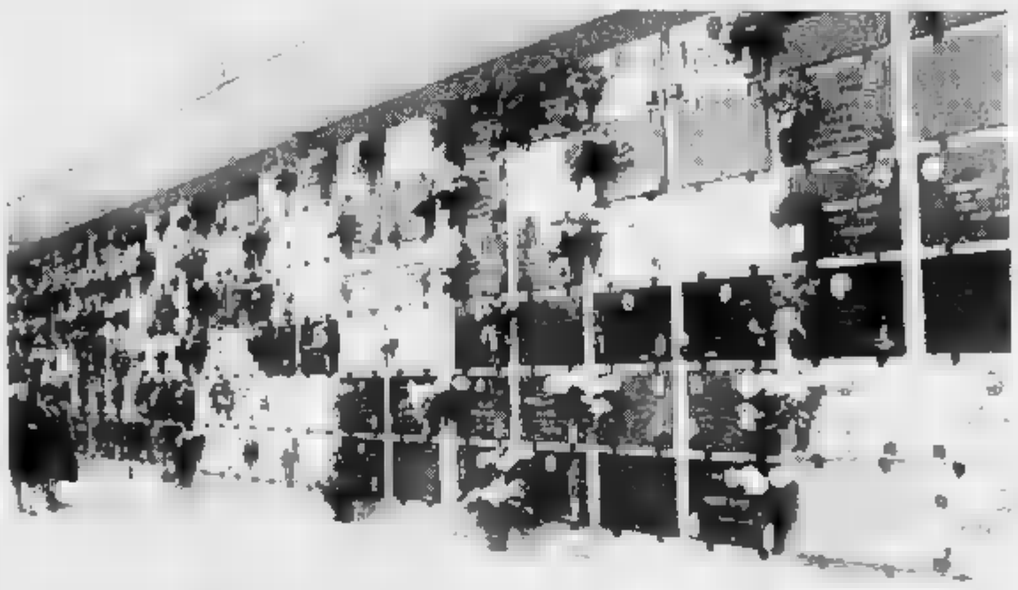

Gli accertamenti sui lumini riguardano il cimitero urbano e i camposanti delle frazioni di Asti. FOTO MORRA

LA DISCARICA

Salta il discorso del sindaco

Delusione a Castell'Alfero domenica mattina. L'annunciato discorso del sindaco Luciano Avidano (foto) sul progetto di discarica, non c'è stato. SERVIZI A PAGINA 37

Nuova Saracco

Rifiuti a rischio dopo il rogo

ASTI. E' stata disposta ieri l'ordinanza di sgombero dei rifiuti nel magazzino della «Nuova Saracco», in località Rilate 106.

Il provvedimento, firmato dal sindaco, Alberto Bianchino, è stato preso dopo l'incendio che sabato pomeriggio ha devastato uno dei capannoni della società che si occupa di stoccaggio dei rifiuti solidi urbani e assimilabili agli urbani.

Dai cassonetti e container contenenti rifiuti erano fuoriusciti fumi e vapori ritenuti «a rischio» per la salute.

Ora è in attesa di trasferire i rifiuti in un altro centro di stoccaggio.

L'intervento dei vigili del fuoco si era protratto per alcune ore.

Erano intervenuti anche agenti di polizia ed esperti dell'Usl. Si indaga sulle cause dell'incendio che poteva avere conseguenze ancora più gravi: non è neppure esclusa l'ipotesi del dolo.

[r. s.]

La vittima, una donna di 55 anni, è caduta da una scala

Annone, muore al camposanto mentre pulisce una tomba

La vittima, Maria Cicerone, 55 anni

CASTELLO D'ANNONE. E' caduta senza un grido dalla scala sulla quale era salita per pulire la tomba di famiglia: per Maria Luigia Cicerone, 55 anni, madre di quattro figli, residente a Torino in via Nitti 28 (quartiere Mirafiori) non c'è stato nulla da fare. Inutili i soccorsi: la donna è morta nel giro di pochi minuti, prima dell'arrivo al pronto soccorso dell'ospedale di Asti.

Un dramma che si è consumato nel cimitero di Castello d'Annone, paese di cui è originario il marito della vittima, Giuseppe Oldano, 60 anni, ex operaio Fiat, e dove abita una delle figlie, Anna Maria, 24 anni. Con l'avvicinarsi della ricorrenza di Ognissanti, insieme ad un'altra figlia, Michelina, 21 anni, e ad un'amica della ragazza, Laura Soria, di 20, la donna era andata a portare alcuni fiori e a pulire la cappella dove sono tumulati le salme dei famigliari del marito. Maria Cicerone è poi salita su una scala a «libro», ad un'altezza di poco più di due metri, per pulire un lampadario. Poi la caduta.

«Abbiamo sentito un tonfo - hanno hanno raccontato ai carabinieri la figlia e l'amica - ci siamo voltate e lei era lì, per terra».

Immediati i tentativi di rianimarla: la casalinga è però deceduta poco dopo. Sul posto per i primi accertamenti sono intervenuti i carabinieri, guidati dal comandante della stazione, maresciallo Ignazio De Murtas.

Si dovrà ora verificare la causa della morte: la donna potrebbe essere rimasta vittima anche di un malore. Ipotesi che potranno essere chiarite solo dopo l'autopsia disposta dalla magistratura astigiana.

La famiglia torinese è molto conosciuta a Castello d'Annone: la coppia, oltre a Michelina e Anna Maria ha altri due figli: Pietro 20 anni, e Felicito 27. Ieri, nella chiesa del Gerbido a Torino è stato celebrato il rosario. La data dei funerali non è stata ancora fissata. **[r. gon.]**

In libertà Martini

«Dolce notte» ci sono altre scarcerazioni

ASTI. Altre scarcerazioni nell'indagine «Dolce notte», l'inchiesta per il giro di zucchero di contrabbando che ha portato all'arresto di 34 persone.

Da ieri è in libertà Gianni Martini, l'industriale della S. Orsola di Cossano Belbo, agli arresti domiciliari da 10 giorni.

Il provvedimento è stato firmato dal gip Franca Carpinteri, su richiesta del difensore, l'avvocato nicese Giuseppe Gallo: il magistrato ha inoltre concesso gli arresti domiciliari a Gianfranco Toso, dell'omonima ditta di Cossano, Franco Barbarotti, commerciante di Parma, e al bergamasco Romano Volpi. Nei giorni scorsi, avevano ottenuto gli arresti domiciliari i fratelli Carlo e Marcello Musso, i grossisti di zucchero nicesi dalle cui ditta erano partiti gli accertamenti. Nell'indagine sono coinvolti anche funzionario dell'Ufficio repressione frodi: corruzione, l'ipotesi di reato contestata nell'avviso di garanzia. **[r. gon.]**

IL TEMPO IN PIEMONTE E VALLE D'AOSTA

TEMPO PREVISTO. Cielo parzialmente nuvoloso con addensamenti sui rilievi associati a locali precipitazioni.

VISIBILITA'. Riduzioni per foschie nella notte.

VENTI. Deboli variabili.

TEMPERATURA. In lieve diminuzione.

LE TEMPERATURE DI IERI AD ASTI
Max: 11; min: 7; media: 10

UN ANNO FA
Max: 15; min: 4; media: 8

TEMPERATURE IN PIEMONTE
Torino 16; Alessandria 12; Aosta 15; Cuneo 16; Novara 15; Vercelli 11.

Problema
La mamma ha comprato tante belle cose: 1 kg di tessuto, un piumone d'oca, due kg di asciugamani, 3 m. di tessuto per coprire i divani e un jeans di marca. Come ha fatto la mamma a risparmiare tanti soldi?
Risposta: Domenica pomeriggio la mamma è andata da CONFUSIONE

CONFUSIONE è il grande spaccio aziendale a Montemagno d'Asti.
Jeans di tutte le marche a prezzi bassissimi. Tessuti per arredamento a peso (oltre 100 disegni pronti), spugna a peso, tappeti indiani e un vastissimo assortimento di biancheria per la casa, stock di maglieria e ancora tante altre divertenti novità.
Possibilità di biancheria su misura.
Aperto dal lunedì al sabato dalle ore 9 alle ore 12 e dalle ore 15,30 alle ore 19,30.
"SONO SOLO 10 MINUTI DA ASTI"

DOMENICA POMERIGGIO APERTO!!

Nelle ultime settimane «effetto Nicholas» anche nell'Astigiano

All'Aido 200 nuovi iscritti

Circa 4 mila soci e sette sedi

ASTI. Quasi tutti giovanissimi, poco più che maggiorenni (come prevede la legge): è il dato che per primo accomuna i circa duecento iscritti alla sezione astigiana dell' Aido, l'Associazione italiana donatori organi. Un altro denominatore porta istintivamente all'immagine televisiva di Nicholas, bambino americano di sette anni, attaccato ai tubi della rianimazione dopo gli spari dei banditi decisi a rapinare la famiglia. La sua vacanza in Sicilia si è poi conclusa con il trapianto che ha ridato speranza a quattro ragazzi: allora l'«effetto Nicholas» si è diffuso in tutta Italia, arrivando anche ad Asti.

«L'esempio di dignità e coraggio di quei genitori disposti a donare gli organi del loro piccolo - ammette il presidente provinciale Alessandro Picco - è servito più di mille campagne di sensibilizzazione». Nella realtà astigiana, comunque, 17 anni di lavoro (la sezione è stata fondata nel 1977) hanno portato gli iscritti dagli iniziali sei agli attuali 4000. «Per fare cifra tonda - precisa Picco - ne mancano solo una trentina. Le adesioni nelle ultime settimane sono andate a un ritmo di cinque-dieci al giorno. Dovendo fare ben attenzione che si trattasse di maggiorenni, altrimenti dobbiamo richiedere il permesso dei genitori».

In provincia funzionano le sedi distaccate di Moncalvo, Castell'Alfero, Costigliole, Canelli (la più numerosa con 600 iscritti), San Damiano, Villanova (200, in cerca di un responsabile) e, di prossima costituzione, Buttigliera. La solidarietà degli astigiani ha permesso il trapianto di 88 cornee, 28 reni, 4 cuori e un pancreas. «Ma l'ospedale di Asti - precisa Picco - è abilitato solo agli espianti».

Alessandro Picco presidente provinciale dell'Aido

Le iscrizioni richiedono un documento olografo (scritto di proprio pugno) in cui attestare la disponibilità a donare in caso di morte. L'elenco è continuamente aggiornato e a disposizione del reparto di rianimazione dell'ospedale. «Nessuno di noi - dice Picco - potrà mai convincere la gente a iscriversi all'Aido più degli occhi sereni di quei genitori che hanno accettato che il loro dolore diventasse senza speranza». [m. t.]

IN BREVE

VANDALISMO

Frantumano vetri a sassate alla scuola media «Leonardo»

Atto vandalico nella scuola media «Leonardo Da Vinci», in largo Scapaccino, accanto al palazzo di giustizia. Sconosciuti, con un lancio di sassi, hanno mandato in frantumi i vetri di nove finestre. L'episodio è stato segnalato dalla preside, Angiola Bruera. [r. gon.]

POLIZIA

Trovato con libri rubati è stato denunciato

Gli uomini della squadra mobile di Asti hanno denunciato per ricettazione Alan Calogero Alongi, 26 anni, Asti, già indagato per l'incendio dello studio dell'architetto Gino Bonino. Nella sua abitazione sono stati trovati libri risultati rubati dalla prima sede della libreria Remainders book, in corso Alfieri 456 e alla cartoleria Giacosa in piazza Lugano. I fatti risalgono allo scorso anno [r. s.]

PROVINCIA

Il futuro di Villa Badoglio si discute anche in Regione

Il futuro di Villa Badoglio, di proprietà della Provincia, è stato discusso anche in Consiglio regionale. Il consigliere Francesco Porcellana ha presentato un'interpellanza alla giunta regionale in cui ricorda che se nella Villa si realizzasse una comunità per il recupero dei tossicodipendenti, «ciò farebbe pagare uno scotto sociale alla gente di una frazione dove esiste un'altra comunità per tossicodipendenti». [r. gon.]

ARTIGIANI

Un'affollata riunione sul credito e la sicurezza

Si è svolta nella sede dell'Unione Artigiani l'assemblea degli iscritti sui temi del credito artigiano e sulla nuova normativa sulla sicurezza nei luoghi di lavoro. Oltre al segretario regionale Cna, Paolo Alberti, ha partecipato l'assessore regionale Ettore Puppo. Numerosi gli artigiani presenti. [r. s.]

ARRESTO

Pregiudicato torinese arrestato in corso Dante

E' finita in corso Dante la fuga di Angelo D'Iglio, 36 anni, pregiudicato torinese accusato di alcune rapine in banche della Lombardia. L'uomo è stato arrestato dagli agenti della sezione catturandi della squadra mobile di Torino su ordine di custodia cautelare del gip di Monza. Mentre stava salendo su una Croma è stato riconosciuto e bloccato. D'Iglio era ospitato nella casa di una ballerina rumena, conosciuta in un night astigiano. [r. s.]

ASSOCIAZIONE

I nuovi eletti

Sabato i delegati comunali e provinciali Aido si sono ritrovati riuniti in assemblea per eleggere il Gruppo comunale di Asti. Roberto Scalitti ha preso il posto di Alberto Gallardo, nominato vicepresidente insieme a Guido Parracchino; consulente legale avvocato Massimo Padovani, consulente medico dottor Alberto Grosso; addetta stampa Daniela Peira; consiglieri Giuseppe Graziano, Luciano Scorzino, Paolo Bonaccorsi e Annelisa Ubertone. Nel corso della riunione oltre a varie iniziative di carattere sportivo e culturale è stato deciso il ritiro della sezione astigiana dall'Albo regionale dei Volontari per i numerosi impegni burocratici che l'adesione comporta. Confermato presidente provinciale Sandro Picco. Le iscrizioni all'Aido si ricevono presso la sede Avis in via Bottallo 4 (ospedale civile). Lo sportello funziona con il seguente orario: tutti i giorni 7,30-12; 15-18; sabato 7,30-12. [m. t.]

«Avvisi» all'ing. Gamba e l'impresario Fasolis

Lavori per le fogne due sotto inchiesta

ASTI. Un altro filone d'inchiesta è stato aperto dalla procura astigiana. Riguarda presunte irregolarità nell'utilizzo dei fondi destinati ai lavori di rifacimento della fognatura in diversi punti della città e in alcune frazioni cittadine. Parte del denaro, secondo l'accusa, sarebbe stata usata per altre opere. Due per ora i nomi degli iscritti nel registro degli indagati: quello dell'ingegnere capo dell'ufficio tecnico del Comune Ugo Gamba (è sospeso dal servizio) e l'imprenditore Renzo Fasolis. Diversi i reati ipotizzati nell'informazione di garanzia inviata dal sostituto procuratore David Monti: abuso d'ufficio a fini patrimoniali, truffa ai danni di enti pubblici e falso ideologico.

Sui risultati delle indagini, affidate alla polizia in servizio alla procura del tribunale, gli inquirenti mantengono uno stretto riserbo.

L'inchiesta riguarderebbe somme di denaro (si farebbe riferimento a 200 milioni, ma la cifra non è stata confermata), erogate dalla Cassa depositi prestiti per la manutenzione straordinaria della rete fognaria cittadina.

Parte dello stanziamento sarebbe stata invece spesa per la posa di tubi utilizzati per allargare le strade di alcune frazioni, opere per cui esiste una particolare voce del bilancio comunale. Gli accertamenti sarebbero partiti dopo un esposto presentato alla procura da un abitante della zona interessata dai lavori.

Ugo Gamba e Renzo Fasolis

Nei prossimi giorni il gip Franca Carpinteri dovrebbe nominare un perito per accertare il tipo di opere eseguite e se queste rientrino fra le voci indicate dalla Cassa depositi prestiti.

Sulla vicenda l'avvocato Giuseppe Lauzzi, legale di Gamba, si limita a commentare: «Quando saremo sentiti potremo dimostrare l'infondatezza delle accuse contestate». L'ingegner Ugo Gamba e Fasolis erano stati arrestati nei mesi scorsi per i presunti appalti pubblici truccati a favore di alcuni imprenditori. Per l'impresario, a capo della ditta «Fa.Re», è stato inoltre chiesto il rinvio a giudizio per l'inchiesta sulla discarica di Valle Manina.

Roberto Gonella

Rissa notturna

Il cameriere resta in cella

ASTI. Resta in carcere a Quarto Andrea Morellato, 29 anni, cameriere arrestato insieme ad un minorenne per aver ridotto in fin di vita a calci e pugni un invalido, Diego Vitello, 46 anni. Al termine dell'interrogatorio, il gip Franca Carpinteri ha convalidato l'arresto del giovane, accusato di tentato omicidio, riservandosi di emettere nelle prossime ore un ordine di custodia cautelare: il provvedimento serve ad impedire il ripetersi di reati analoghi.

L'episodio venerdì scorso davanti alla stazione. Morellato, in compagnia di Gianluigi M., 17 anni, è in cella al Forrante Apartil avrebbe aggredito l'invalido con calci e pugni: pare che Vitello, ricoverato in ospedale in gravi condizioni, avesse fatto un pesante apprezzamento su un'amica dei due giovani. «E' stato Gianluigi a picchiarlo - ha sostenuto Morellato, difeso dagli avvocati Scagliola e Rattazzi - io sono solo intervenuto per separarli». [r. gon.]

Più bus al cimitero

Oggi aperti solo i locali pubblici

ASTI. Oggi in occasione delle festività dei defunti, tutti i negozi saranno chiusi, mentre hanno tenuto aperto ieri. Su richiesta delle associazioni artigiani, il Comune ha concesso la deroga alla chiusura per la gastronomie e ristoranti che oggi dovrebbero osservare il riposo settimanale. Questa settimana, inoltre, i negozi alimentari potranno rispettare la chiusura settimanale del giovedì pomeriggio.

Fino a domani il cimitero rimarrà aperto senza interruzione dalle 8 alle 18. A partire da giovedì sarà ripristinato il normale orario (dalle 8 alle 12,45 e dalle 13,30 alle 17,15).

Oggi le linee 2 e 3 dei bus urbani funzioneranno dalle 8,30 alle 18 con orario feriale; tutte le corse della linea 2 saranno dirette al cimitero.

Inoltre, fino a domani si terrà in piazza Campo del Palio il consueto mercato dei fiori. Le bancarelle, in servizio dalle 8 alle 17,45, sono nella parte ovest della piazza (di fronte al mercato rionale). [r. s.]

Piazza Castigliano affollata di giovani sabato per la prima edizione della rassegna musicale «Asti Gospel»

Mille per il festival a favore del Ruanda

Raccolti 6 milioni che serviranno per costruire un orfanotrofio

ASTI. E' stato registrato un grande successo la prima edizione di «Asti Gospel». Sabato piazza Castigliano è è affollata in occasione della rassegna musicale organizzata dall'associazione astigiana Musictus, a favore dei bambini del Ruanda.

Oltre mille spettatori hanno gremito, dalle 17 alle 24, il tendone per ascoltare le proposte musicali di cantautori e complessi. In serata i biglietti si sono esauriti e alcune persone non sono riuscite a entrare.

La manifestazione ha suscitato l'interesse di numerosi giornalisti e addetti ai lavori; è stata trasmessa da Radio Asti Cnr e Europa. Ampio il consenso da parte del pubblico, perlopiù costituito da giovani. Giovani anche gli organizzatori, che hanno curato attentamente ogni dettaglio.

Il festival è stato aperto dal cantautore torinese Albino Montisci, affiancato dai «Rediscovery», ovvero i fratelli astigiani Marco (tastierista) e Luca Genta (bassista, violoncellista e flautista) e Manù Saladino (batterista). I fratelli Genta sono tra gli ispiratori dell'iniziativa, essendosi fatti notare, con due album dalle sonorità innovative, anche fuori dai confini nazionali. Sono poi saliti sul palco la «Tee Dee Band» e l'«Anno domini choir», il cantautore finlandese Jukka Leppilampi, il cantautore mantovano Giuseppe De Chirico. E' poi stata la volta dei «Rediscovery», e infine dell'americano Rick Cua, con la sua band in versione acustica.

«Il bilancio della manifestazione - commenta Walter Aresca, presidente di Musictus - è ampiamente positivo. Stando alle prime stime abbiamo raggiunto almeno 6 milioni di utile, che saranno devoluti all'organizzazione Compassion International. Saranno utilizzati per costruire un orfanotrofio che potrà ospitare circa 300 bambini ruandesi».

E aggiunge: «Ci sono tutti i presupposti per proseguire, e fare in modo che 'Asti Gospel' diventi un'appuntamento annuale a livello nazionale». [c. f. c.]

Sopra, il pubblico a «Asti gospel '94» nel tendone allestito in piazza Castigliano. Accanto, da sinistra, i fratelli Marco e Luca Genta, astigiani, tra gli ispiratori della manifestazione
(FOTO CARLO HORNA)

LETTERE AL GIORNALE

L'«isola» a S. Fedele non causerà disagi

Nella lettera alla «Stampa» del 28 ottobre, il signor Giuseppe Scaletta, abitante a Villaggio San Fedele, pone il problema dell'impatto ambientale della futura isola ecologica sul quartiere. Credo di poter fornire, al riguardo, le più ampie garanzie sia al signor Scaletta sia a tutti gli abitanti del quartiere. L'impianto che deve nascere non causerà, funzionando, appesantimento ambientale, in quanto vi saranno conferiti prodotti «inerti», quali vetro, carta, lattine, plastica, pneumatici, legno, oli esausti.

L'unico materiale organico raccolto sarà costituito da «residui di potatura privati»; per tale frazione saranno predisposti i necessari accorgimenti (ad es., copertura a tenuta stagna).

L'«isola ecologica» nascerà in un'area che è stata totalmente bonificata e ripulita dal Comune, dopo che la stessa ha ospitato un'attività di rottamazione che in passato è stata causa di notevoli disagi per gli abitanti del quartiere.

Per quanto attiene al depuratore, il Comune si impegna costantemente a garantire una gestione che limiti, per quanto possibile, i disagi dall'impianto. Si procederà all'estensione della fascia di rispetto sulla quale saranno realizzate altre protezioni arboree finalizzate alla riduzione degli odori e dell'impatto visivo.

Enrico Bessone
consigliere delegato

«Ecco quanto deve Bertolino al psi»

In seguito all'articolo apparso sulla «Stampa» del 27 ottobre sulla vicenda che vede coinvolti il partito socialista e l'ex segretario Gianni Bertolino intendo precisare che la somma dovuta al psi pari a 3.350.000 lire non si riferisce al 5% di quanto percepisce il rag. Bertolino in qualità di vice presidente della Cassa di risparmio di Asti nel corso di un anno, bensì al 20% di quanto percepito nell'ultimo trimestre '93, anno in cui Bertolino era ancora iscritto al psi, e quanto la tessera nel '94 non è stata rinnovata.

Giovanna Beccuti, segretario della federazione psi di Asti

UTILI

AUTOAMBULANZE

CROCE VERDE
Asti: 593.346
726.390
Castagnole Lanze:
Mombercelli: 955.333
Montemagno: 63.666
CROCE ROSSA
Asti: 217 883
Canelli: 824.222
Castello d'Annone: 401 388
Castelnuovo D.B.: (011) 98.76 468
Cocconato: 907.503; 907.602
Costigliole: 966.779
Monastero Bormida: (0144) 88.290
Moncalvo: 921.313
Montegrosso: 953.175
San Damiano: 975.910
Villafranca: 943.777 - 943.081
Villanova: 948 445 -

POLIZIA pronto interv. 113

Asti: Questura 418.111
Stradale: Asti: 212.356
Nizza: 721.704
Aut 1: (0131) 361.288

GUARDIA MEDICA

Calliano: 928.444
Canelli: 832 525
Castelnuovo D.B.: (011) 98.76.468
Cocconato: 907.503
Costigliole: 981.414
Monastero 88.048
Montechiaro: 299.788
Montemagno:
Nizza: 78.21
Rocca d'Arazzo: 408.160
San Damiano: 975.910
Villafranca: 644
Villanova: 948.555

pronto interv. 112

Asti: 50.196
Bubbio: (0144) 81.03
Canelli: 823.663
Castagnole Lanze: 878.161
Castelnuovo D.B.: (011) 9876.152
Costigliole: 966 096
Moncalvo: 91.100
Montegrosso: 953.095
Nizza: 721.623
San Damiano: 975.064
Villanova: 948.033

FARMACIE DI TURNO

Asti: oggi sono di turno con orario dalle ore 8 alle ore 19,30 senza interruzione la farmacia *San Rocco*, via Grassi (piazza Rocco), tel. 57.630; orario dalle 8,30 alle 12,30 e dalle ore 16,30 alle 8 del giorno successivo (dalle ore 22 alle 8 a serranda abbassata dietro presentazione di ricette mediche urgenti) la farmacia *Gerello*, corso Felice Cavallotti 2a, tel. 563.481.

Canelli: *Bielli*, via XX Settembre 1.
Moncalvo: *Tarello*, piazza Garibaldi.
Nizza: *Bianchi*, via Parti 1.

STATO CIVILE

ASTI

MORTI: Caterina Sampò vedova Rinaldi, 89 anni; Bonfiglio Rovere, 79; Domenico Baria, 82; Margherita Dabbene in Terzuolo, 59; Pasquale Massano, 80; Anna Savigni vedova Susini, ; Ferdinanda Quirico in Monticone, 73, Antignano; Teresa Facia vedova Merlo, 84, Camerano Casasco; Primo Basso, 89; Maria Rizzo vedova Diana, 74; Musso, 67; Enrico Biamino, 69; Rinaldo Carosso, 80; Michele Virdis, 75, Spotorno; Serafino Mossetto, , Cossombrato; Luigi Pio Briacca, ; Natalina Roberto vedova Gonella, 89, Casorzo; Luisa Ortolani vedova Rampone, 74; Luigia Chiusano vedova Accossato, 76; Matilde Bertolino in Vercelli, 80, Tigliole; Fiorenzo Barbero, 70; Secondo Raviola, 80; Clemente Vanzino, 67, Costigliole; Giovanni Mento, 81, Torino; Maria Franzero in Lanfranco, 84, Ferrara; Rosa Negro vedova Cerutti, 82, Villanova; Maria Teresa Pesce vedova Demaria, 88; Nazzareno Modica, 54; Mario Tealdi, 78; Carlo Pastrone, 82, Soglio; Lidia Compagni vedova Tosetti, 84; Giovanni Ciocca, 62, Pisa; Augusto Carlo, 77, Mombaruzzo.

Simone Barison; Gavuzzi, Portacomaro; Lorenza Cavallo, Montegrosso; Sharon Pietrapertosa; Emanuele De Marco; Debora Rubiu; Marco D'Addezio; Lorenzo Ansaldi, Alfiano Natta; Marco Kipilu; Alice Panico; Simone Capra; Lorenzo Pane; Alessandro Agrò; Stefania Cussotto; Marco Audenino, Rocca d'Arazzo; Giorgio Marchiaro, San Damiano.

MATRIMONI: Francesco Bochicchio, impiegato tecnico, con Maria Rosa Schillaci, commerciante; Giancarlo Mainetti, apprendista fabbro, con Ornella Cavaglià, operaia; Giuseppe Greco, autotrasportatore, Emanuela Piscopo, cod; Calogero Scalzo, operaio, Rosaria Scaglione, operaia; Diarassouba Abdoulaye, farmacista, con Eleonora Marazzo, farmacista; Davide Fornaca, carabiniere, con Simona Bonello, commessa; Milioto, addetto pulizie, con Tiziana Carminara, casalinga.

Si Roberto Carruli, studente, con Giordanino, studentessa; Angelo Iorillo, impiegato con Giordana Perosino, dattilografa; Massimo Cerruti, operaio, con Stefania Cantatore, studentessa; Pietro Micali, parrucchiere, con Palmerina Catizzone, casalinga; Claudio Cerrato, assicuratore, con Roberta Origlia, fisioterapista; Raffaele Zaffino, muratore, con Barbara Cucchi, in attesa di lavoro.

APPUNTAMENTI

ANZIANI

Una mostra a palazzo Mazzetti

S'inaugura oggi alle 11 nella sala d'arte comunale di palazzo Mazzetti la mostra «Vivere da anziani nel territorio di Asti», organizzata dal gruppo astigiano degli Operatori culturali dell'Università Cattolica, con la Promotrice delle belle arti. Resterà aperta fino al 9 novembre.

CEPROS

Corso per coadiutori terapeutici

Sono aperte le iscrizioni al corso organizzato dal Ceprox per diventare coadiutori terapeutici. Le lezioni s'inizieranno mercoledì 9 novembre (alle 17, nei locali di via Massimo D'Azeglio 42). Informazioni al Ceprox, sabato dalle 15 alle 19, oppure telefonare (dopo le 21) al 291.465.

LEVA 1928

Prenotazioni alla Festa viennese

Si terrà domenica a partire dalle 12,30 la «festa viennese» organizzata dalla Leva 1928 al Mini Motel. Per aderire, telefonare entro mercoledì ai numeri: 593.907, 532.737 e 592.110.

Delusa la gente di Castell'Alfero che aspettava il discorso del sindaco sulla discarica

Il «giallo» della predica mancata

Il primo cittadino doveva parlare in chiesa. Il parroco annuncia alle 9,30: «Farà riunione in Comune» Contrordine alle 11: «E' tutto rimandato». La frazione Noveiva raccoglie firme contro l'impianto

CASTELL'ALFERO. E' andata delusa, domenica, l'attesa dei tanti che, al termine delle due del mattino, pensavano di ascoltare, come annunciato, l'intervento del sindaco Luciano Avidano sulla questione discarica.

Avidano, su iniziativa del parroco don Piero Gagliardi, avrebbe dovuto parlare al termine della messa celebrata nella chiesa della Stazione, alle 9,30 e della funzione delle 11 nella parrocchiale del capoluogo. All'ultimo momento Avidano ha dato forfait, lasciando tutti senza notizia.

Sul cambio di idea dell'ultimo minuto, sindaco e parroco si esprimono con laconico «no comment». Giallo nel giallo, arrivano due diverse dichiarazioni di don Gagliardi. Al termine della funzione religiosa celebrata alla Stazione ha detto: «L'informazione del sindaco sul tema discarica è rimandata a lunedì nel salone comunale, alle 21,30». Contrordine in chiusura della messa delle 11: «L'informazione del sindaco sul tema discarica è stata rimandata a data da destinarsi».

A chi gli chiedeva il perchè delle due versioni ha risposto: hanno detto di dire così; quando ci sarà l'assemblea la popolazione sarà informata».

Molta gente domenica era andata a messa; qualcuno ha detto che «tanta così ultimamente non si era mai vista; evidentemente c'era per ciò che avrebbe detto il sindaco. Peccato che non abbia parlato; se lo avesse fatto ci avrebbe dato le informazioni esatte, evidando 'sparate' fuori luogo». Sul sagrato, l'argomento discarica ha tenuto banco per un po'.

La gente si scambiava opinioni soprattutto «per cercare di capire». «In fondo la discarica è una necessità; non ci si può sempre opporre, l'importante è che tutto il procedimento si svolga in modo corretto e se proprio toccherà a noi l'accetteremo», dicevano i più.

Dal coro degli assensi si staccava la voce degli abitanti di regione Noveiva, piccola frazione contigua a Valle del Lago. A Noveiva si sono organizzando una raccolta di firme «non contro la discarica in quanto tale, ma contro il posto indicato. In quella zona ci sono cinque sorgenti da cui si alimentano i nostri pozzi», tengono a precisare.

Su questo specifico argomento il sindaco ha ribadito più di una volta che «il sorteggio ha indicato Castell'Alfero come probabile sede dell'impianto di smaltimento. Saranno i tecnici, una volta fatti i sondaggi, a dire se in paese c'è un sito idoneo ed in caso affermativo, quale».

La perlustrazione del territorio del Comune da parte degli esperti del Consorzio è iniziata in questi giorni; per ora non ci sono indicazioni ufficiali.

Intanto il direttivo ha convocato l'assemblea consortile per venerdì alle 17,30 nella sala consiliare della Provincia. Due soli i punti all'ordine del giorno: organizzazione dello smaltimento dei rifiuti in ambito consortile e sostituzione del consigliere dimissionario, Giancarlo Giovara, sindaco di Tonco; presumibilmente si parlerà anche di Castell'Alfero e del sorteggio del per il bacino Sud della provincia, che interessa quindici Comuni. Entro il prossimo 7 novembre i Consigli comunali della dovranno inviare al Consorzio la delibera di adesione al sorteggio.

L'assessore regionale Massimo Manno con il presidente del Consorzio rifiuti Massimo Camusso. In alto, sindaci durante le riprese di «Ambiente Italia»

PERSONAGGIO

LUCIANO AVIDANO E IL PROBLEMA DISCARICA

Il sindaco e la sorte

«Se tocca a me, non mi tiro indietro»

CASTELL'ALFERO. Brutta faccenda oggi. Specie nell'Astigiano dove, tra le altre grane, c'è anche la questione dei rifiuti, una «storiaccia» che va avanti da troppi anni che si sia ancora trovata soluzione praticabile.

Quella del sorteggio per individuare il Comune che può ospitare la discarica di bacino, pare una sorta di «roulette»: triste a chi tocca.

Luciano Avidano, in pensione, è a capo della comunità di Castell'Alfero: per la politica è un «giovane» anche con l'impegno sociale ha una lunga frequentazione, come dirigente provinciale delle Acli. E' stato eletto in una lista civica di ispirazione cattolica, contrapposta ad una che si presentava con il simbolo della dc: otto seggi contro sette, il risultato contrastato delle urne.

La non è stata benigna con lui, regalandogli anche la grana della discarica. Che non è detto che si faccia necessariamente a Castell'Alfero. I patti sono chiari: prima bisogna fare i sondaggi per verificare l'idoneità dell'area; se si trovasse il sito adatto, si passerebbe al secondo sorteggiato, Cerro, seguito da Calliano, Montemagno e via gli altri del bacino Est.

La scelta del sorteggio aveva mai convinto troppo Avidano: «Devono essere altri i criteri, ma se proprio è l'unica strada, vada per il sorteggio» aveva commentato all' assemblea del Consorzio. Confermando subito dopo il impegno di amministratore corretto: «Se toccherà al mio Comune, non mi metterò a capo di un Comitato antidiscarica».

E così ha fatto. Anzi, d'accordo con il parroco Galgiardi, aveva anche pensato di intervenire durante la domenicale, per spiegare alla popolazione questa faccenda della discarica assegnata dalla sorte. Ma poi, improvvisamente, ha rinunciato. «No comment» risponde a chi il perchè. Ma le polemiche nate negli ultimi giorni in paese, le contestazioni di sabato durante la trasmissione «Ambiente Italia» su Rai3, un segno lo hanno lasciato. «Meglio far passare qualche giorno» si è limitato a dire domenica sera.

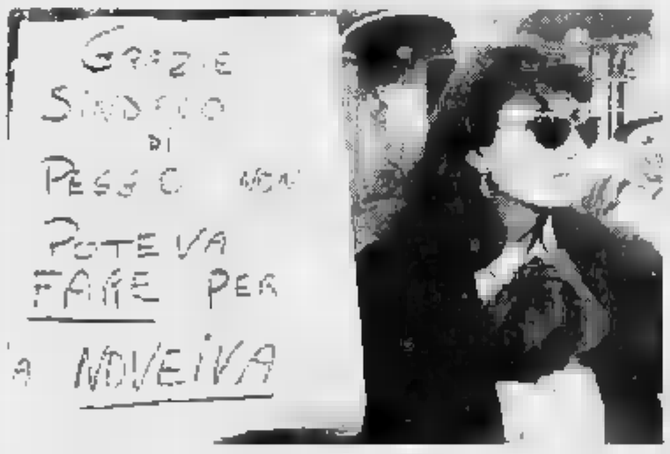

Il sindaco di Castell'Alfero Luciano Avidano: il suo è stato sorteggiato per ospitare la discarica del bacino Nord Est (interessa tredici centri) ma in c'è chi l'ipotesi (FOTO MORRA)

Sono soprattutto gli abitanti delle frazioni Noveiva e Portacomaro Stazione (quest'ultima sotto Asti) a protestare. Si dice che la zona candidata ad ospitare l'ipotetica discarica sia Valle del lago, distante dal concentrico di Castell'Alfero, ma vicino alle due borgate. «Non è scritto da nessuna parte che la discarica debba sorgere lì - continuava a ripetere sabato il sindaco - è stato sorteggiato il territorio di Castell'Alfero, una zona precisa».

Nelle prossime settimane inizieranno i sondaggi. E nonostante ci sia la comunicazione del sindaco, domenica sul sagrato della chiesa molti facevano riflessioni ad alta voce: «Se la discarica serve, che si faccia, purchè bene: l'"armenta" possiamo mica mangiarla» diceva una giovane

Fulvio Lavina

NOTIZIE IN BREVE

E' morto pensionato Giovanni Cavallotto

E' deceduto domenica all'ospedale San Martino di Genova Giovanni Cavallotto di anni, ex impiegato della filiale astigiana del Banco di Roma. Cavalotto, sabato pomeriggio, mentre era in vacanza con la famiglia a Fascia Brunieto nell'entroterra genovese, è stato da malore mentre tagliava una pianta. Il pensionato era stato trasportato l'Elisoccorso al San Martino le sue condizioni sono subito apparse disperate. Cavallotto viveva a Calamandrana via Roma 44, con la moglie Rita Varni, insegnante di educazione fisica, da poco in pensione ed il figlio Dario, di 30 anni architetto. Un'altra figlia, Luisa vive e lavora a Milano. La data dei funerali probabilmente sarà fissata oggi. [e. ce.]

Raccoglie i cachi ma cade dalla pianta: è grave

è ferito cadendo dalla pianta su cui era salito per raccogliere dei cachi nella proprietà di Mongardino, in via Giobert. Da ieri Vincenzo Romeo, anni, residente Sestri Ponente, è ricoverato al Cto di Torino: nella caduta l'uomo ha riportato un trauma facciale ed addominale. Sul posto sono intervenuti i carabinieri di Montegrosso e l'elisoccorso. [r. gon.]

Incontro di calcio pro Croce

Si disputerà oggi pomeriggio, nel campo di calcio di Cisterna, frazione San Matteo, un incontro di calcio amichevole tra i volontari della Croce Rossa, delegazione di San Damiano e la formazione del Cisterna Calcio. L'incasso sarà devoluto alla sezione sandamianese della Cri. [ro. gi.]

Rubano mobili a un odontotecnico

Colpo da 25 milioni a Calamandrana, in frazione Quartino. I ladri hanno preso di mira casa di campagna di un odontotecnico torinese, Gerardo Nannarone, 54 anni. Il professionista ha denunciato la sparizione di mobili. [r. gon.]

Accusato di furto, giovane «patteggia» in pretura

Un giovane di San Damiano, Angelo De Colombi, 25 anni, via Asti, ha patteggiato in pretura 18 giorni reclusione sostituiti da un milione 350 mila lire di multa. Era accusato del furto di tavole di proprietà di una ditta cuneese, custodite in cantiere edile in località Gorzano di San Damiano. [r. gon.]

In Consiglio torna la variante al piano regolatore

Sarà discussa stasera, alle 21 Consiglio comunale la variante al Piano regolatore. La riunione prevista per giovedì scorso è poi saltata all'ultimo minuto per motivi burocratici. [m. t.]

BUCAREST

Si chiudono Giornate della gastronomia astigiana

Si chiudono oggi a Bucarest, in Romania, «Giornate della gastronomia astigiana», un'iniziativa coordinata dalla Camera di commercio di Asti e dall'Associazione delle piccole industrie. Una decina di ditte del settore vinicolo e dolciario hanno presentato i propri prodotti ad un pubblico formato soprattutto da addetti commerciali rumeni. [m. t.]

Boscaiolo denunciato: aveva pistola dell'800

Lo hanno in possesso pistola avancarica, risalente all'800, un coltello da sopravvivenza un piccolo quantitativo marijuana. Per questo episodio un boscaiolo di Rocchetta Tanaro, P.L., 27 anni, è stato denunciato dai carabinieri alla magistratura. [r. gon.]

CANELLI

Tornerà a funzionare l'orologio Villanuova

Una convenzione tra Comune e parrocchia di San Leonardo è stata ratificata dal Consiglio comunale canellese. L'accordo prevede che l'ente pubblico si accolli la manutenzione dell'orologio della torre campanaria di Villanuova, fermo da qualche tempo. Circa 24 milioni verranno spesi invece per vari lavori al cimitero comunale di Asti. [fl. l.]

ASTI

Contributi per estirpo meleti

La Gazzetta Ufficiale ha pubblicato il regolamento che, limitatamente a questa campagna, proroga il regime di espianto dei meleti. Le modalità applicative previste sono le seguenti: il premio viene concesso per l'estirpazione di parcelle dell'azienda investite da meleto da meno di anni e con una densità inferiore a alberi all'ettaro.

Il premio previsto si assesta sui 5.000 Ecu per (a valori attuali circa 11 milioni e 700 mila lire) per l'espianto totale del frutteto e sui 3.500 (circa milioni e mila lire) nel per espianto parziale; il divieto al reimpianto avrà la durata di 15 anni e si applica anche nei casi alienazione del fondo. [r. s.]

Successo dell'iniziativa che ha registrato l'adesione molti turisti

«Sette Giorni», 1200 le forchette

L'Autunno langarolo prosegue fino all'11 novembre

ASTI. Oltre 1200 commensali hanno affollato i ristoranti della «Sette giorni gastronomica»: un successo che ha confermato la validità dell'operazione promozionale si è conclusa venerdì sera al ristorante dell'hotel Salera.

Un esito positivo, soprattutto se si tiene conto che il per cento dei clienti sono arrivati «da fuori». Secondo i primi dati raccolti dall'Apt astigiana (basati sulle schede compilate dagli avventori), il 42 per cento proviene da altre provincie piemontesi, il 20 per cento dalla Lombardia ed il restante per cento da altre regioni e dall'estero.

«Abbiamo distribuito oltre diecimila opuscoli - racconta Ilda Epoque, direttrice dell'azienda di promozione turistica -. E il ritorno è stato al di sopra delle aspettative». Anche i commenti sulle sono lusinghieri: plauso unanime alla cucina dell'Astigiano, che si riconferma punto di forza dall'attrazione turistica.

La enogastronomica si era iniziata so il 4 ottobre al ristorante «Da Bardon» di San Marzano Oliveto, seguito dal «Regina» di Cocconato, dalla «Grotta Azzurra» di Asti e dal ristorante «I Bologna» di Rocchetta Tanaro. Ottimi risultati anche per l'astigiano «Il Moro», il «San Carlo» di Tigliole e «Giardinetto» di Grazzano Badoglio.

Tutto bene dunque, per un settore che, soprattutto in autunno, non sembra conoscere crisi: se è pur vero che rispetto ad altri anni la gente è meno disposta a spendere, c'è però da annotare un grande ricambio di clientela (figure e lombarde), attirata dalla fama che la cucina astigiana si è guadagnata in tutto il Nord Italia. E, per chi non ha approfittato della «Sette giorni», ci sono ancora opportunità di mangiar bene a prezzi promozionali: «Autunno langarolo» prosegue fino all'11 novembre. Il prossimo appuntamento è venerdì sera ad Olmo Gentile al «Ristorante della Posta». Domenica, a pranzo, sarà di scena la «Trattoria delle Langhe» di Serole; giovedì 10 novembre alle 20,30 il ristorante «Madonna delle neve» di Cessole. Infine, la «Locanda degli amici» di Loazzolo chiuderà la rassegna venerdì 11 novembre.

Enrica Cerrato

Oltre il 70% dei commensali della «Sette giorni» proviene da fuori provincia

NIZZA

Venerdì c'è la Fiera

Ultimi preparativi per la Fiera di Carlo che, venerdì e domenica proporrà un «Mercatone» permanente articoli vari. La novità di quest'anno, è l'iniziativa fiera con il treno a vapore», organizzata dal Comune con l'associazione torinese degli Amici del treno. Un convoglio d'epoca partirà domenica mattina da Torino Lingotto alle 9,30. Alle 10,30 sarà Asti e arriverà a Nizza alle 11. Il treno compirà il percorso inverso, nel pomeriggio, partendo dalla stazione di piazza Dante alle 17. Sosta ad Asti alle 17,30 ed arrivo a Torino Lingotto alle 18,40. I biglietti, con partenza capoluogo piemontese, costano 30 mila (adulti) e 20 mila (bambini sotto i 12 anni). Da Asti, il costo è di 22 mila e 14 mila. Il treno sarà accolto a Nizza dalla banda e da personaggi in costume. Per prenotazioni, telefonare a «Ecclesia Viaggi» di Asti, tel.592.218, o all'agenzia «Calomar» Nizza tel.793.454. [e. ce.]

Al «Centro Culturale S. Secondo» organizzato dalla Domus Aurea

CORSO DI ANTIQUARIATO

Settori: MOBILI, DIPINTI, CERAMICHE, VARI. Scuole, stili e repertori decorativi, materiali e tecniche, parametri di autenticità e di valutazione. Metodi di restauro, copie e falsi, analisi di opere. **Docenti:** critici, antiquari e restauratori. **Frequenze:** pom. o serale, bisettimanale, aperto a tutti.

Inform. e iscrizioni per Asti: Sede del corso Centro Culturale S. Secondo Via Carducci 24 - . 0141/354.030 rivolgersi di mercoledì dalle 11,00 alle 19,00 cont. GIORNI

Informazioni telefoniche 0336/790.545 tutti i giorni.

LA STAMPA
ogni venerdì
tuttodove
settimanale dei viaggi e della buona tavola

LE SERATE DEL FIOR D'AUTUNNO NOVELLO

La mia Azienda fa parte di un piccolo gruppo di case Vinicole Italiane che negli anni settanta iniziò a produrre il Vino Novello.

Le nostre continue ed appassionate ricerche fatte nei vigneti e in cantina ci hanno permesso [illegible] costante elevazione della qualità del Fior d'Autunno Novello.

A tutta la Clientela di questi prestigiosi ristoranti il mio augurio sincero di trascorrere piacevoli serate in compagnia dei miei vini [illegible] degli eccellenti menù.

Michele Chiarlo

ISTITUTO VINO NOVELLO PIEMONTESE

RISTORANTE "LOCANDA DELL'ANGELO"
Via Piave 23 - Scandeluzza (AT)
Tel. (0141) 906384

Chef: **Maria e Rita**
Titolare: **Angelo Revello**
Fresco calice di Verbesco accompagna da tagliere di salumi
[illegible] elettrici
Accoglie al verde
Carne cruda al coltellaccio alla maniera del Monferrato
Risotto alla boscaiola
Tajarin d'la nona Marieta
Piatto misto alla piemontese o Gran bollito misto
o Selvaggina con contorno di stagione
Bonet
Frutta di stagione
Caffè e grappe Michele Chiarlo
Vini:
Chardonnay Ca' de Mesdi 1993 Michele Chiarlo
Fior d'Autunno Novello 1994 Michele Chiarlo
Grignolino Monferrato Casalese 1993 Michele Chiarlo
Barbera d'Asti 1993 Michele Chiarlo
Moscato d'Asti 1993 Michele Chiarlo
Grappa di Nebbiolo da Barolo
Su prenotazione dal 6 al 30 novembre 1994
Prezzo i.c. L. 40.000

TRATTORIA "ANTICHI SAPORI"
Via Marchesi Roero 22 - Cortanze (AT)
Tel. (0141) 901050

In sala: **Daniela Manfrecola**
Chef: **Pasquale Manfrecola**
Fresco calice di Pinot Brut Michele Chiarlo con stuzzichini
Vol au vent con fonduta di funghi porcini
Capunet
Cotechino con purè
Peperoni in bagna cauda
Risotto ai funghi porcini
Zuppa di ceci alla piemontese "cisrà"
Finanziera
Arrosto di vitello con funghi porcini alla boscaiola
Dolci della casa
Caffè e grappe Michele Chiarlo
Vini:
Gavi 1993 Michele Chiarlo
Fior d'Autunno Novello 1994 Michele Chiarlo
Dolcetto d'Alba 1993 Michele Chiarlo
Moscato d'Asti 1993 Michele Chiarlo
Grappa di Moscato Michele Chiarlo
Grappa di Gavi Michele Chiarlo
Su prenot. dal 6 nov. 1994 ogni sabato e dom. del mese
Prezzo i.c. L. 50.000

RISTORANTE "CORONA GROSSA"
Via Asti 45 - Calliano (AT)
Tel. (0141) 928114
Titolare: **Teresa Augeri**
Chef: **Paola**
Pinot spumante di benvenuto con stuzzichini della casa
Accoglie in salsa di peperone
Carne cruda all'astigiana con scaglie di tartufo
Pasta sfoglia ai funghi con polenta
Petto d'anatra alla Robespierre
Agnolotti d'asino
Gnocchi di Castelnuovo
Stracotto d'asino con polenta arrostita
Arrosto di vitello all'aceto balsamico
con Julienne di verdure miste saltate
Semifreddo al torrone
Mousse al cioccolato
Caffè e grappe Michele Chiarlo
Vini:
Verbesco 1993 Michele Chiarlo
Fior d'Autunno Novello 1994 Michele Chiarlo
Arione 1991 Michele Chiarlo
Moscato d'Asti 1993 Michele Chiarlo
Grappa di Moscato Michele Chiarlo
Grappa di Arione Michele Chiarlo
Su pren. da 6 nov. 1994 per tutto il mese alle 13 e alle ore 20
Prezzo i.c. L. 55.000

RISTORANTE - HOTEL "DOC"
Borgo San Vito - Calamandrana (AT)
Tel. (0141) 718066

Titolare: **Roberto Scarsi**
Chef: **Mauro**
Michele Chiarlo extra brut millesimato 1991 di benvenuto
con stuzzichini della casa
Vitello tonnato
Scottata di vitello con verdi e tartufo
Caldi sapori d'autunno
Risotto alla Doc
Gnocchetti dello chef
Stinco al [illegible]
Contorni [illegible] stagione
Tagliere di formaggi delle [illegible] piemontesi
Dolci [illegible]
Caffè e grappe Michele Chiarlo
Vini:
Roncaia Gavi di Gavi 1993 Michele Chiarlo
Fior d'Autunno Novello 1994 Michele Chiarlo
Barbaresco 1990 Michele Chiarlo
Nivole Moscato d'Asti 1993 Michele Chiarlo
Grappa di Arione Michele Chiarlo
Grappa di Nebbiolo da Barolo Michele Chiarlo
Su pren. tutti i venerdì e sabato di novembre e dicembre
Prezzo i.c. L. 60.000

RISTORANTE "DUE LANTERNE"
Corso Savona 2 - Asti - Tel. (0141) 592666

Titolare: **Angelo Cocciatore**
Chef: **Anna Musso**
Bruschetta alla brace con crema di formaggio alle erbe
Insalatina di funghi porcini
Capuccio di vitello alla piemontese
Casta mousse (pane cruscato) con peperoni fusi
Polentone al forno con funghi porcini trifolati
Asparagi con fonduta
Gnocchetti sardi al pomodoro e basilico fresco
Tagliolini al sugo di funghi porcini
Specialità di carne alla brace
Palatine ripiene al forno
Insalatona mista di stagione
Torta di pasticceria
Dolce di castagne
Caffè e grappe Michele Chiarlo
Vini:
Verbesco 1993 Michele Chiarlo
Fior d'Autunno Novello 1994 Michele Chiarlo
Arione 1991 Michele Chiarlo
Barbaresco 1990 Michele Chiarlo
Nivole Moscato d'Asti 1993 Michele Chiarlo
Grappa di Arione Michele Chiarlo
Grappa di Moscato Michele Chiarlo
Su prenotazione dal 6 al 30 novembre 1994
Prezzo i.c. L. 45.000

RISTORANTE "IL GLICINE"
Fraz. Pergatti Collina - Viarigi (AT)
Tel. (0141) 649276

Titolare: **Mario Canuseti**
Chef: **Mario e Adriana**
Pinot spumante Michele Chiarlo con stuzzichini di pomodoro
Salame d'oca con biscotto salato e tortino fresco tartufato
Sformato di zucca con fonduta al taleggio
Polenta con ovetto di bue con tartufo nero
Funghi e muscaspone
Topinambur in bagna cauda
Castagnacci alla brace di Castelnuovo
Raglioli (Agnolotti d'asino)
Vecchio fritto misto piemontese
Tarte tatin alle pere con zabaglione al Moscato d'Asti
Caffè e grappe Michele Chiarlo
Vini:
Arneis 1993 Michele Chiarlo
Fior d'Autunno Novello 1994 Michele Chiarlo
Valle del Sole Barbera d'Asti 1988 Michele Chiarlo
Nivole Moscato d'Asti 1993 Michele Chiarlo
Grappa di Moscato Michele Chiarlo
Grappa di Arneis Michele Chiarlo
Su prenotazione dal 6 al 30 novembre 1994
Prezzo i.c. L. 55.000

RISTORANTE "DA MARIUCCIA"
Fraz. Pratomorone - Tigliole - Tel. (0141) 667318/667427

In sala: **Enrica, Claudio e Franco**
Chef: **M. Valente, G. Favata**
Pinot Spumante Michele Chiarlo di benvenuto
con stuzzichini campagnoli
Mousse di prosciutto tartufato
Fior di vitello
Sfogliatina dorata ai porcini - Tortino di peperoni
Tajarin alla monferrina
Risotto ai funghi
Coniglio [illegible] erbe aromatiche
Brasato al Barolo
Contorni di stagione
Bonet della nonna - Frutta di stagione
Caffè e grappe Michele Chiarlo
Vini:
Gavi 1993 Michele Chiarlo
Fior d'Autunno Novello 1994 Michele Chiarlo
Barbera del Monferrato 1993 Michele Chiarlo
Arione 1991 Michele Chiarlo
Barco Bonfante Barbera d'Asti 1988 Michele Chiarlo
Moscato d'Asti 1993 Michele Chiarlo
Grappa di Moscato Michele Chiarlo
Grappa di Gavi Michele Chiarlo
Su prenotazione [illegible] per tutto il mese di novembre
Prezzo i.c. L. 45.000

RISTORANTE "IL MORO"
Lungotanaro, 12 - Asti
Tel. (0141) 592813

Titolare: **Roberto Ollin**
Chef: **Patrizia Brignolo**
Stuzzichini di Patrizia con
Pinot Spumante Michele Chiarlo
Carne all'Alfieri
Peperoni fantasia
Involtini di funghi porcini
Tagliolini fatti in casa ai funghi porcini freschi
Stinco di vitello al forno con patate novelle
Coniglio al Barbera con insalata mista
Bonet della nonna
Frutti di stagione
Caffè e grappe Michele Chiarlo
Vini:
Verbesco 1993 Michele Chiarlo
Fior d'Autunno Novello 1994 Michele Chiarlo
Valle del Sole Barbera d'Asti 1988 Michele Chiarlo
Asti Spumante Michele Chiarlo
Su prenotazione dall'8 al 30 novembre 1994
Prezzo i.c. L. 50.000
(tartufo a parte)

RISTORANTE "REALE"
Piazza Alfieri, 5 - Asti
Tel. (0141) 532279

In sala: **Ferdinando Gonella e Roberto Pasqualino**
Chef: **Roberto Fossio**
Michele Chiarlo Extra Brut Millesimato 1991 di benvenuto
con stuzzichini monferrini
Magatello tonnato caldo
Stufatino di pere e cavoli con fonduta e tartufo
Delizie langarole (tortino di funghi e fantasia di verdure)
Tajarin all'astigiana (proposta con scaglie di tartufo
Agnolotti d'asino - cuocili con stupefatti di capretto giovane
Stracotto d'asino alla moda del Reale antico
con cestino di polenta al braciere
Rollè di coniglio alle castagne in crosta di pane e miele
Torta di castagne alla maniera antica
Caffè e grappe Michele Chiarlo
Vini:
Verbesco 1993 Michele Chiarlo
Fior d'Autunno Novello 1994 Michele Chiarlo
Arione 1991 Michele Chiarlo
Barbaresco 1990 Michele Chiarlo
Nivole Moscato d'Asti 1993 Michele Chiarlo
Grappa di Arione Michele Chiarlo
Grappa di Moscato Michele Chiarlo
Su prenotazione dal 6 al 30 novembre 1994
Prezzo i.c. L. 65.000

RISTORANTE "SAN MARCO"
Via Alba, 130 - Canelli
Tel. (0141) 823544

Titolare: **Mariuccia e Piercarlo Ferrero**
Chef: **Mariuccia Ferrero**
Michele Chiarlo Extra Brut Millesimato 1991 di benvenuto
con stuzzichini del San Marco
Filetto di vitello di Langa con tartufi
Stufatino di capra gobba di Nizza in fonduta piemontese
Tajarin del San Marco con funghi
Zuppa di Zucca e pere con flancini di vitello
Carré di agnello al vino Novello e tartufo nero
Timballo di pere Martine
con zabaglione al Moscato d'Asti
Piccola pasticceria
Torrone morbido del San Marco
Caffè e grappe Michele Chiarlo
Vini:
Michele Chiarlo Extra Brut
Millesimato 1991 Metodo Classico
Fior d'Autunno Novello 1994 Michele Chiarlo
Rocce delle Civette Moscato d'Asti 1993 Michele Chiarlo
Grappa di Moscato Michele Chiarlo
Grappa di Barolo Michele Chiarlo
Su prenotazione giovedì 10 novembre 1994 alle ore 20
Prezzo i.c. L. 75.000

RISTORANTE "VILLA CONTE RICCARDI"
Via Al Monte, 7 - Rocca d'Arazzo - Tel. (0141) 408565

Titolari: **Mirella e Piero Mondino**
Chef: **Marco Cantamessa**
Fresco calice di Pinot Brut Michele Chiarlo
con stuzzichini dello chef
Insalata di bocconcini di galletto e porcini
Tortino rustico ai porri
Antico tegame di lonza, uova e porcini
Lasagnetta alla sabaudia
Risotto con pasta di grano
Selvaggina in salmì con polenta alla griglia
Torta di nocciole [illegible] zabaglione caldo
Caffè e grappe Michele Chiarlo
Vini:
Chardonnay Ca' de Mesdi 1993 Michele Chiarlo
Arengo 1993 Michele Chiarlo
Fior d'Autunno Novello 1994 Michele Chiarlo
Barbera d'Asti 1993 Michele Chiarlo
Moscato d'Asti 1993 Michele Chiarlo
Grappa di Moscato Michele Chiarlo
Grappa di Nebbiolo da Barolo Michele Chiarlo
Su pren. tutti i giov., ven., sab. e dom. di novembre 1994
Prezzo i.c. L. 60.000
Ad ogni commensale sarà offerta la tavolozza artistica utilizzata dalla pittrice Barbara Marienotti in ricordo della serata.

RISTORANTE "VIOLETTA"
Valle San Giovanni - Calamandrana
Tel. (0141) 75151

In sala: **Silvana e Carlo**
Chef: **Violetta Lavisolo**
Fresco calice di Pinot Brut Michele Chiarlo di benvenuto
con stuzzichini della casa
Paté di selvaggina
Sfogliatine di funghi
Soufflé di cardi con fonduta e scaglie di tartufo
Ravioli in brodo di Cusi
Risotto allo Spumante
Fagianella alla cocotte
Brasato al Fior d'Autunno Vino Novello
Contorno di stagione
Semifreddo al torrone
Caffè e grappe Michele Chiarlo
Vini:
Rovereto Gavi di Gavi 1993 Michele Chiarlo
Fior d'Autunno Novello 1994 Michele Chiarlo
Barbera d'Asti 1993 Michele Chiarlo
Moscato d'Asti 1993 Michele Chiarlo
Grappa di Moscato Michele Chiarlo
Grappa di Gavi Michele Chiarlo
Su prenotazione tutti i venerdì e sabato di novembre 1994
Prezzo i.c. L. 60.000

Troverai il Vino Novello "Fior d'Autunno" presso:

ALESSIO BIBITE - Via Nazionale, 33
MONTECHIARO - Tel. 0141/99.65.44

BAR ROMA - Via Umberto I, 14
COSTIGLIOLE D'ASTI - Tel. 0141/966544

BERTOLINO GIUSEPPE - Via Agliano, 9 -
MONTEGROSSO - Tel. 0141/95.30.69

ENOTECA BAROLO & CO. - Via C. Battisti, 14
ASTI - Tel. 0141/59.20.59

ENOTECA LA CANTINA di G. Gerbi
Via Pallio, 13 - ASTI - Tel. 0141/50.217

GASTRONOMIA PRANDONE
Via M. Prandone, 8 - ASTI - Tel. 0141/59.83.62

HORECA DIFFUSION - Via Serra, 10
BUTTIGLIERA - TEL. 011/99.21.815

TRUFFA MARIO SALUMERIA - Via Mazzini, 1
AGLIANO - Tel. 0141/95.40.47

Circolo al Pino
Via Natta, 49 - Asti
Tel. 0141/59.27.17

Giovedì 1 dicembre ore 21
organizza per i Soci la «degustazione guidata» di
Fior d'Autunno Vino Novello 1944
e di altri vini rari di Michele Chiarlo,
abbinati a piatti freddi, caldi e caldarroste

MICHELE CHIARLO
AZIENDA VITIVINICOLA

Casale, nuove proteste sulla gestione del piano regolatore

Sindaci alleati per il Po

Sotto accusa le norme di salvaguardia del Parco, volute dalla Regione «Vincolate aree, già destinate a scopi diversi». E mancano stanziamenti

Autodromo

Sul condono decide Torino

CASALE. Il Consiglio di Stato ha respinto il ricorso presentato dall'impresa Verardi riguardante l'importo del condono relativo alla costruzione abusiva nel Comune di Pontestura di un breve tratto dell'autodromo di Morano. La motivazione della sentenza sarà nota solo qualche mese.

La vicenda era partita nell'86, quando l'impresa Verardi, proprietaria del circuito, aveva presentato al Comune di Pontestura una proposta di pagamento di condono relativamente alla superficie occupata dalla palazzina dei cronometristi e dalla pista. Ma il Comune, tutelato dall'avvocato Paolo Monti, aveva respinto la proposta; sostenendo che l'area da prendere in considerazione era tutta quella inglobata dall'anello.

«I prati attorno - ci disse - non potranno essere usati che dal pubblico delle corse e non certo dagli agricoltori». Trasformata, dunque, la destinazione dell'area, il Comune fu irremovibile.

Il terreno sul quale era stato costruito il circuito è quasi interamente nel Comune di Morano e da questo fu rilasciata una regolare concessione. Ma si scoprì solo in seguito che una curva dell'anello sconfina a Pontestura: da qui la diatriba. Verardi presentò ricorso al Tar, ma l'organismo regionale diede ragione al Comune. L'impresa chiese poi soddisfazione al Consiglio di Stato. Ora, a circa 8 anni dall'avvio della vicenda, c'è la risposta definitiva.

Adesso spetta alla Regione stabilire l'ammontare della cifra esatta per ottenere il condono. Sono differenze di somme notevoli, perché la superficie presa in considerazione è nettamente differente: solo la pista e il basamento della palazzina di controllo, secondo i Verardi, con un importo da pagare di qualche decina di milioni; tutta l'area inglobata, secondo il Comune di Pontestura, con una spesa di 900 milioni per il condono. E senza il condono l'autodromo, nonostante le sollecitazioni da più parti, non può riaprire.

In più, la zona è stata nel frattempo inserita nel parco del Po: quindi si aggiungono altri vincoli. [s. m.]

Da sinistra il sindaco di Casale Riccardo Coppo e di Coniolo Riccardo Triglia, senatore. Entrambi hanno espresso dure critiche

CASALE. «Non abbiamo bisogno di gente che ci comandi, ma che riesca a governare bene». Sono durissime le parole con cui Riccardo Triglia, sindaco di Coniolo ed ex senatore dc, critica la gestione del piano regolatore del Parco del Po, da parte dell'assessore Mercedes Bresso e dei funzionari dell'assessorato regionale ai Parchi.

Triglia ha coordinato, a Palazzo San Giorgio l'altra mattina una riunione di sindaci, a cui hanno partecipato i primi cittadini di Moncestino, Gabiano, Camino, Pontestura, Morano, Balzola, Coniolo, Casale, Frassineto, Ticineto, Valmacca, Bozzole, Pomaro, Bossignano, Alluvioni Cambiò, Isola, Antonio, Molino dei Torti, Borgo San Martino e Giarole.

Tutti concordi nel ritenere inadeguato il piano regolatore che prevede le definitive forme di salvaguardia del Parco del Po: «Intendiamoci, non siamo contrari al Parco - spiega Triglia -. Diciamo solo che il piano regolatore è stato fatto da funzionari che hanno ancora una teoria illuminista delle cose. Non hanno tenuto conto dei piccoli Comuni e ora tentano di governare la levata di scudi che viene da ogni parte».

Tante sono le polemiche. Commenta ancora il primo cittadino di Coniolo: «Ad esempio, nel mio Comune, il piano del Parco prevede diverse dal nostro piano regolatore. In sostanza, ci sono vincoli nuovi su aree che noi avevamo vincolato in modo differente. E' vero che i funzionari della Regione hanno detto di essersi accorti degli errori, e che non terranno conto delle nuove zone di salvaguardia, né porranno obiezioni a atti che non le rispettino. Ma è pure vero che potrebbero farlo terzi, interessati alla questione. A questo punto, l'attività dei sindaci è bloccata. Nessuno oserà firmare licenza per timore di guai giudiziari».

Un problema che è stato posto anche dal Comune di Casale: «Infatti, anche nel nostro territorio ora ci sono aree vincolate dal Parco, ma già precedentemente destinate dal nostro piano regolatore a scopi diversi», spiega Luigi Merlo, assessore all'Urbanistica.

Aggiunge Riccardo Coppo, sindaco di Casale: «E' superato il concetto di urbanistica, solo con vincoli. Ci vogliono interventi che introducano norme per integrare i redditi che vengono limitati da eventuali restrizioni. Ad esempio, ben venga la decisione della Regione di tutelare aree naturalistiche importanti, ma allora si stanzi qualche decina di miliardi per acquistarle e risolvere definitivamente il problema».

Un problema sentito anche da Aldo De Paul, sindaco di Gabiano: «Perché la gente del paese aspetta da anni che si protegga zona a intensa coltivazione agricola dal fiume Po. Ora ho fatto approntare un piano di salvaguardia dai tecnici del Comune, anche se non piace ai responsabili della gestione del Parco, presto lo presenteremo».

Alla fine i sindaci hanno deciso di fare un documento comune che invieranno alla Regione. Chiedono nuove consultazioni e che si tenga conto anche delle loro esigenze. [t. f.]

Successo delle mostre a Moncalvo e Incisa

I tartufi monferrini «volano» a Vienna

MONCALVO. La scorsa settimana aveva mancato d'un soffio la conquista del «Tartufo d'oro» ma, domenica, si è preso la rivincita, vincendo lo «Zappino d'argento» della 40ª Fiera di Moncalvo, il trofeo messo in palio dal Comune per il miglior tartufo singolo della mostra.

Una soddisfazione, per Angelo Micca, commerciante di Cerreto Tanaro: ha presentato in esposizione un esemplare di 445 grammi, «trovato - dice lui - in Val Cerrina».

Lasciato il cuore del Monferrato, ora il tartufo vincitore è nella vetrinetta del rinomato hotel Am Sachsengang di Vienna, di cui è proprietario Nycolaus Winkler, che aveva già acquistato il tartufo vincitore della prima giornata di Fiera.

Winkler, a colpi di milioni, si è aggiudicato i pezzi migliori della Fiera aleramica: pare che per comprare questo tartufo abbia speso 2 milioni e mezzo, toccando una quotazione record di 560 mila lire all'etto.

«E' la prima volta che conquisto questo importante trofeo - commenta Angelo Micca - Spero di ripetermi». Alle sue spalle, si è classificato Giancarlo Benedetti di Canelli (235 grammi); terzo, Annibale Mainero di Piovà Massaia (195 grammi).

Nella sezione «esemplari in gruppo» sono stati premiati i trifolao ed i commercianti. Nessun riconoscimento a ristoranti, che non hanno partecipato alla mostra.

Trifolao: primo classificato, Natale Musso di Sessant (810 gr.); Diego Carni di Castel'Alfero (335 gr.); Gino Malaga di Milano (480 gr.). Commercianti: Daniele Bera di Isola d'Asti (985 gr.); Clemente Inardi di Borgo San Dalmazzo (Cuneo) (700 gr.); Donatella Camera di Stazzano (Alessandria) (490 gr.).

Buono il bilancio della seconda giornata di Fiera: circa 7 mila le presenze tra cui turisti provenienti da Lombardia, Liguria e Svizzera.

Pesa quattro etti (il valore è due milioni lire), l'esemplare presentato dal trifolao Gino Brovia di Vinchio, ed è stato protagonista delle contrattazioni alla «Giornata del tartufo» che si è svolta domenica, ad Incisa, in piazza Ferrero. Sul mercato, c'erano oltre sei chili di diamanti di tutte le pezzature.

Molti affari però, sono stati conclusi direttamente tra i cogliori ed il clienti, con il passaggio rapido dei pacchettini di tartufi nelle tasche dei turisti. Il prezzo medio si è riconfermato: dalle 250 alle mila lire all'etto.

Due premi stati assegnati agli espositori: per il miglior tartufo a Gino Brovia di Vinchio e per la più curata esposizione, alla bancarella della Pro Loco di Incisa. «Siamo soddisfatti - commenta Ornella Urso, della Pro Loco -. Oltre duecento persone si sono fermate a pranzo».

Alla Fiera di Incisa è stata anche anticipata la notizia del prossimo viaggio dei tartufi astigiani a Miami, grazie ad un'iniziativa della Provincia. In mattinata, gruppi di turisti sono stati accompagnati nelle aziende agricole per assistere alla lavorazione del vino.

La giornata si è conclusa con l'esibizione del coro genovese «Gruppo spontaneo Trallallero» diretto da Vittorio Ghiglione.

Brunella Mascarino

Tartufi ancora protagonisti. In alto, il sindaco di Asti Bianchino, l'assessore provinciale Fassino (a destra) e, da sinistra, il «banditore» Bonino, il sindaco di Moncalvo Verrua e il deputato Tagini, alla Fiera di Moncalvo

Casale, aziende di nuovo nel mirino dei ladri

Svaligiati mobilificio e stabilimento grafico

CASALE. I ladri tornano a prendere di mira le aziende del Casalese. Numerosi furti avvenuti nei primi mesi dell'anno. Ora il fenomeno torna a manifestarsi. I primi a farne le spese gli stabilimenti delle Diffusioni grafiche, strada per Villanova, lo Snam, a alcune centinaia metri di distanza, e il mobilificio Centro del mobile in via Adam.

I poliziotti sono convinti che ad agire alle Diffusioni grafiche e alla Snam sia stata la stessa banda. I ladri sono entrati prima nella tipografia, forzando una finestra al primo piano. Hanno messo a soqquadro gli uffici e hanno prelevato oltre 2 milioni in contanti. Sono quindi passati alla Snam. Anche in questo sono entrati da una finestra e, dopo aver forzato una cassaforte a muro, hanno preso più di 8 milioni.

I malviventi che hanno preso di mira il Centro del mobile, a Oltreponte, hanno agito di notte. Su un camion proprietà della ditta hanno caricato arredi, lampadari e oggetti per un valore di circa 40 milioni.

Il furto è stato denunciato al commissariato da Cristina Benich, titolare del mobilificio. Il camion è stato poi rintracciato dai carabinieri vicino a Genova, ma, naturalmetne, dei mobili non c'era più traccia.

La Diffusioni grafiche era già stata visitata dai ladri nel febbraio scorso. Fu poi arrestato dalla polizia un nomade ritenuto responsabile di numerosi furti in aziende, ma alcuni complici erano riusciti a darsi alla fuga. [s. m.]

Casale, la «Dante»

Scuola protesta per i corsi di nuoto

CASALE. I genitori degli alunni della media «Dante Alighieri» scrivono al Comune, al preside, al Consiglio di quartiere per esprimere «preoccupazione» perché nella piscina comunale di via XX Settembre saranno attivati gratuitamente corsi di nuoto per gli scolari delle elementari, mentre non pare ci sia l'intenzione di riprendere quelli per i ragazzi delle medie alla piscina di via Verdi, nello stesso istituto che ospita la scuola.

«Ci è stato riferito - spiegano - che la mancata ripresa dell'attività è dovuta alla disattivazione degli impianti in attesa di interventi di manutenzione». Ora i genitori chiedono «con quali motivazioni si abbandona un'attività consolidata a favore di nuove ipotesi di intervento». [s. m.]

APPUNTAMENTI

Il «bianco» a Cella Monte

ALESSANDRIA. L'assessore provinciale all'Agricoltura, Andrea Desana ha presentato le fiere del tartufo che si terranno in provincia, dal prossimo fine settimana. Fanno parte del cartellone di manifestazioni, dedicate al prezioso fungo organizzate dalla Provincia di Alessandria in collaborazione con quella di Asti. Nel Casalese, il primo appuntamento è a Cella Monte: sabato s'inizia la 3ª fiera del tartufo bianco della Valle Ghenza. Tra gli appuntamenti, il convegno in collaborazione con l'Ipla su «Tartuficoltura e forestazione». Il 6 novembre, contemporaneamente alla seconda giornata di Cella Monte, ci sarà la manifestazione dedicata ai tartufi ad Alessandria. La settimana successiva, dal 13 novembre l'appuntamento è invece con la fiera classica, quella di Murisengo. Poi, il 20 novembre, la volta di San Sebastiano Curone, nel Tortonese, con la Fiera delle tre valli. [t. f.]

Disagi a Montiglio e Cunico per i ritardi nel recapito della corrispondenza

E il postino arriva che è sera

Ma ad Asti consegne in tempi da record

MONTIGLIO. E' un postino trafelato quello che gli utenti di Montiglio e Cunico (circa duemila residenti in totale, tra concentrico e frazioni) vedono suonare alla porta in modo sempre più inconsueto.

Qualche giorno fa in frazione Rocca di Montiglio è arrivato all'imbrunire: nel borsone insieme a lettere e cartoline, anche qualche copia di quotidiani. «E' rimasto un isolato - spiegano gli abitanti di Sant'Anna e Banengo - La regola invece, da qualche settimana, è ricevere la posta alle due del pomeriggio, e volte anche [illegible].

Chi ha chiesto chiarimenti all'Ufficio postale di Montiglio (da cui anche Cunico dipende) ha avuto risposta sconsolata: «Manca il personale. Abbiamo tre addetti per coprire [illegible] piuttosto ampia e molte volte gli effettivi sono solo due. Quando poi si tratta di sostituirne uno, il nuovo incaricato deve imparare decine di indirizzi. Un lavoro lungo».

Qualcuno ha deciso per il pratico «fai da te». «Per tradizione - confermano dal Municipio di Montiglio - [illegible] noi in via Asti a ritirare la corrispondenza del Comune», fortunati gli amministratori di Cunico: «Se il postino trova gli uffici [illegible]i chiusi, recapita direttamente a me» commenta il sindaco Luigi Bauchiero.

Il direttore delle Poste Mariano Marinaro

Qualcuno ha chiesto di poter seguire l'esempio dei primi. «Veniamo personalmente alla Posta», hanno proposto un gruppo di abitanti della frazione Rocca. Permesso negato, per l'impossibilità, sembra, di ritirare [illegible] di non titolari di casella postale.

La mancanza di addetti stata sottolineata dieci giorni fa a Castell'Alfero nella festa dell'Ente Poste, durante la quale il direttore provinciale Mariano Marinaro (ieri reperibile per un congedo) ha premiato neo-pensionati e donatori Avis.

I sindacati parlano di una carenza del venti per cento circa (attualmente gli occupati sono 747 suddivisi in 115 uffici).

Un episodio analogo a quello di Montiglio e Cunico si è verificato qualche settimana fa a Cisterna, dove le frazioni erano penalizzate con tempi di recapito più lunghi del normale. In quel si trattava di nuovi portalettere da istruire, al posto del titolare andato in pensione. Inconvenienti piccoli e grandi in attesa che la «rivoluzione» delle Poste (prevista entro il '98) definisca anche nuove di competenza, con molti centri piccoli destinati a dipendere da quello più abitato. Resta la consolazione di sapere Asti al primo posto (in una statistica nazionale) per velocità di recapito: le missive sostano negli uffici appena ventiquattr'ore. E al mattino, numero di addetti permettendo, il postino è puntuale all'appuntamento con il campanello.

CINEMA SPLENDOR - ASTI

Classifica ecologica di Lega ambiente

Qualità di vita? Non è granché

La classifica sulle città più «ecologiche» stilata dalla Lega Ambiente piazza i capoluoghi di Provincia del Piemonte in posizione medio-bassa. Su 70 capoluoghi presi in considerazione nessuno dei piemontesi è tra i primi venti. Nell'elenco si incontra Asti al 23° posto con punti rispetto ai 74 di Bolzano che è in testa alla classifica. Al 26° posto c'è Cuneo. Per trovare Alessandria bisogna scendere al 39°, Novara e Vercelli sono ancora più giù (46° e 47°) mentre Torino, come la gran parte delle grandi città si deve accontentare del 57°.

Stupisce infine la posizione di Aosta: in altre classifiche sempre ai primi posti, e che invece, secondo i dati della Legambiente, è finita in terz'ultima posizione (68ª su 70), subito prima solo di Milano e Napoli, maglia nera ecologica.

Ma come si è arrivati a queste valutazioni, che arricchiscono il già ricco panorama di statistiche, puntualmente fornite, senza contraddizioni da vari istituti di ricerca? Alla Legambiente spiegano di aver seguito i parametri previsti dall'Unione europea e accettati anche dall'Ocse, che raggruppa i principali Paesi industrializzati.

Sono stati sommati aritmeticamente i punteggi di 14 valutazioni: densità abitativa, monitoraggio della qualità dell'aria e suo inquinamento, rischio industriale, controllo del rumore, consumi idrici, depurazione delle acque, produzione di rifiuti, raccolta differenziata, densità di auto, consumo di carburanti, percentuale di benzina verde, consumi elettrici ed estensione del verde pubblico urbano per abitante.

Ogni voce ha pesato allo stesso modo nella compilazione del punteggio che ha poi dato origine alla classifica. Ne sono uscite bocciate tutte le metropoli e gran parte delle città del Sud.

Sulle piemontesi, come si è già detto, il giudizio è al appena limiti della sufficienza con Asti nel ruolo di «sprecona» di benzina (1500 litri l'anno per abitante). Ma non sarà perché in Valle il carburante costa meno?

[s. mir.]

Così le 70 città

ASTI	23ª
CUNEO	26ª
ALESSANDRIA	39ª
NOVARA	46ª
VERCELLI	47ª
TORINO	57ª
AOSTA	68ª

Fonte: Indagine Lega Ambiente.

Al Santuario di Crea si sono ritrovati un migliaio di devoti riconoscenti

Noi, miracolati dalla Madonna

Tra i «beneficiari», il vescovo di Casale

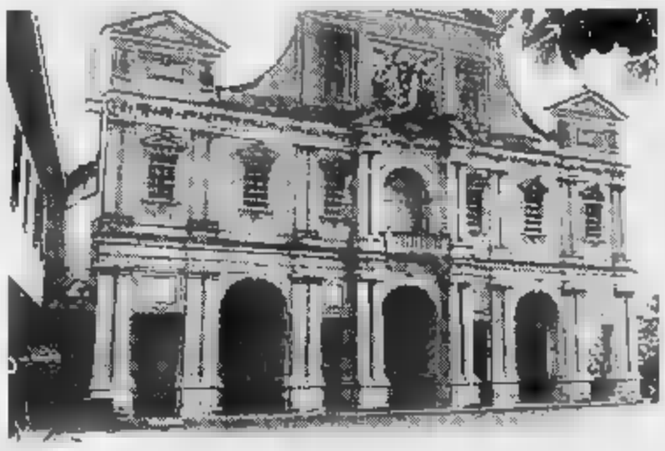

CREA
DAL NOSTRO INVIATO

«La seconda notte che ero qui, ospite del Santuario, crollò il soffitto della stanza in cui dormivo: rimasi incolume, i calcinacci caddero tutto attorno al mio corpo, ma io non riportai alcun danno». A metà dell'omelia, il vescovo di Casale, Carlo Cavalla, domenica ha confidato ai fedeli che gremivano la basilica di essere anch'egli un «miracolato» dalla Madonna di Crea. Lo ha fatto ricordando un episodio avvenuto 23 anni fa e che non era mai stato reso noto. A quell'epoca monsignor Cavalla era appena giunto in diocesi e, mentre venivano sistemati i locali del vescovado, aveva ottenuto ospitalità a Crea. Una notte, appunto, ci fu il crollo da cui uscì indenne.

Monsignor Cavalla domenica era a Crea per presiedere una solenne celebrazione in un'occasione molto speciale. Il rettore del Santuario, monsignor Carlo Grattarola, e i sacerdoti che si prendono cura dei pellegrini avevano invitato a salire a Crea tutti coloro che si ritenevano debitori di grazie nei confronti della Madonna. Allo stesso tempo sono stati ringraziati i francescani che fino a due anni fa avevano retto il Santuario.

Almeno un migliaio di persone ha accolto l'invito, partecipando alle diverse celebrazioni religiose della giornata. Un monzalbese è addirittura rientrato dall'estero per l'occasione. C'è stato anche chi, non potendo essere presente, ha inviato telegrammi o ha telefonato.

Durante la giornata sono stati esposti moltissimi dei circa duemila ex voto (in gran parte quadri che i devoti hanno nei decenni portato al Santuario quale segno concreto di riconoscenza. «Gli ex voto erano molti di più - commenta monsignor Grattarola -, ma in epoca napoleonica tanti furono distrutti».

I quadri solitamente sono esposti nel corridoio che porta alla sacrestia, ma domenica ne erano stati sistemati anche nelle cappelle laterali e all'esterno della basilica, nella cappella della Natività. «Quegli ex voto - commenta il rettore - hanno un impatto impressionante, sia perché "parlano" ai giovani sia perché rappresentano una doppia testimonianza, di grazia ricevuta e di fede».

Ogni quadro (i più antichi sono di metà Ottocento) «racconta» un episodio miracoloso. Così, accanto le guarigioni, con il malato a letto, i familiari in ginocchio attorno a lui e l'immagine della Vergine. Ma anche episodi di guerra, scoppi di granate, navi affondate, infortuni sul lavoro, incidenti stradali. Uno degli ultimi ex voto riguarda uno scontro d'auto frontale, il 14 gennaio di quest'anno: lo ha portato Marilena Gennaro di Trino. Pure l'astigiano Mario Mosco si ritiene miracolato durante un incidente stradale, avvenuto nel dicembre 1993: tanto che tra gli ex voto c'è la fotografia della sua auto distrutta. Antonio L. è invece ritratto mentre si dibatte in acqua. Ben visibile la dicitura «Stavo annegando nel Po: sono stato salvato dal mio Castore Godio, 19 settembre 1992, Rocca delle Donne». C'è poi il quadro dedicato alla Madonna offerto da Pier Luigi Frenna, precipitato col deltaplano il 31 luglio '93.

Nel corridoio dove sono esposti i quadri tra ci sono anche cuori d'argento, ricami c'è sempre gente che con curiosità si sofferma dinanzi a quelle rappresentazioni che in qualche caso sono espressione d'arte, ma soprattutto sono testimonianza di un intervento soprannaturale.

Mauro Facciolo

IL MONUMENTO

C'era già nel XIII secolo

CREA. Il Santuario di Crea è mèta ogni anno di centinaia di migliaia di pellegrini e (grazie all'attrattiva del parco naturale) turisti. Secondo la leggenda la basilica fu eretta sul colle in cui trovò rifugio nel 350 Eusebio, vescovo di Vercelli. Il Santuario esisteva già nel XIII secolo e a fine '500 s'iniziò la costruzione delle artistiche cappelle, con statue e pitture di Tabacchetti, Guglielmo Caccia, Latini (ma anche Leonardo Bistolfi contribuì al loro arricchimento artistico). Da tempo è in restauro la più grandiosa e significativa: il Paradiso, che sorge sulla sommità del colle e che comprende centinaia di figure. Nella basilica è venerata la Madonna di Crea, una statua lignea che la tradizione vuole sia stata scolpita dall'evangelista Luca, ma che gli esperti ritengono medioevale. Dal novembre 1992 del Santuario non si occupano più i francescani ma direttamente la diocesi. **[m. fa.]**

Mons. Carlo Cavalla, vescovo di Casale, illeso dopo il crollo di un soffitto mentre pernottava proprio in una sala del Santuario di Crea (a sinistra Basilica)

A Novara è nata la filiale di una importante società canadese

Una bella casetta di plastica a prova di sisma e di grandine

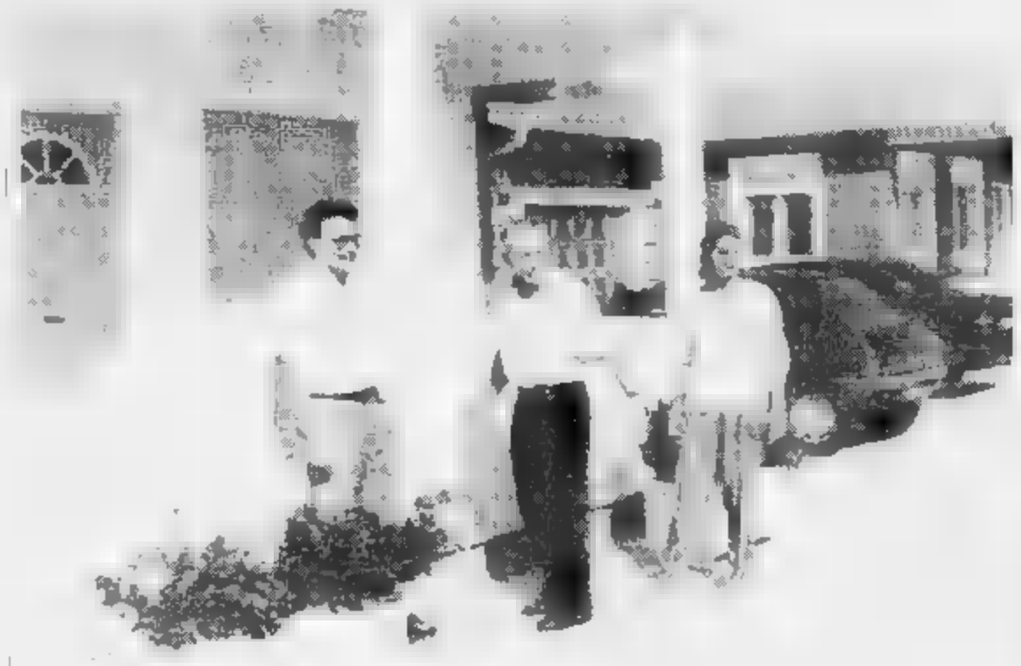

Antonio Martini, al centro, socio della Royal, con la figlia e un collaboratore davanti a una casa di plastica

NOVARA. La casa del Duemila è in plastica, si monta come un gioco della Lego. Una villa da 160 metri quadrati con patio, veranda e garage doppio, completa di impianto elettrico e telematico e 140 milioni chiavi in mano: bastano tre operai per realizzarla e consegnarla in pochi giorni. Il segreto del prezzo stracciato sta proprio nel materiale di costruzione, termoplastico, garantito antisismico, con una resistenza doppia rispetto al cemento armato ed esente da manutenzione.

La villetta in plastica è stata inventata da Vic De Zen, trevigiano emigrato in Canada, titolare della Royal Plastic Group, la più grande industria di plastico estrusa d'America. Oltreoceano le case di plastica stanno spopolando, ed il presidente argentino Menem ne ha volute 7000 per un villaggio residenziale alla periferia di Buenos Aires. Anche Juan Carlos di Borbone ha scelto l'invenzione di De Zen per un nuovo quartiere di Madrid da milioni di dollari, ed ora la casa termoplastica sta per sbarcare in Italia.

E' a Novara che l'imprenditore italo-canadese ha trovato un socio, Antonio Martini, che ha fondato una filiale della Royal e propone abitazioni su misura a prezzi imbattibili. «Con questo materiale termoplastico, il pvc, si possono costruire abitazioni, bungalow, asili, uffici, scuole e centri commerciali a metà prezzo rispetto alle strutture edili tradizionali».

Pannelli a base di pvc vengono incastrati fra loro, dotati di canali per i cavi elettrici, telefonici e televisivi ed infine riempiti con cemento armato: «Sono solidissimi, anche un'eccellente coibentazione e non hanno bisogno di alcuna manutenzione: le pareti - dice Martini - lavabili, oppure, per chi è più legato alla tradizione, si possono intonacare o stuccare o ricoprire la tappezzeria».

Ma non c'è il rischio che la plastica possa liquefarsi per il calore? «Ad oltre 80 gradi inizia ad ammorbidirsi in modo lievissimo, ma le prove di resistenza hanno dimostrato che ha un grado di solidità doppio rispetto al cemento. Inoltre, il materiale termoplastico è flessibile e assicura un elevatissimo livello di antisismicità».

Quanto agli interni, nessun problema: a Novara sono state montate tre case, e per il modello «villetta-canadese» si è badato a spese per il comfort, con tanto di sauna e Jacuzzi. «Siamo in grado di realizzare una casa personalizzata - aggiunge Martini - che a quelle tradizionali avrà in comune le fondamenta».

A Novara sono già arrivate numerosissime richieste: «E' soprattutto dalla Svizzera che sono interessati a questo tipo di abitazione, mentre un residence sul lago di Garda ci ha ordinato 160 bungalow».

Le «casette in Canada» si diffonderanno presto anche in Piemonte, sul lago Maggiore. «L'alluvione dell'anno scorso - puntualizza Martini - ha danneggiato gravemente le strutture di molti campeggi ed abbiamo avuto parecchi contatti per sostituire i vecchi bungalow in legno con le nostre abitazioni: non soltanto è evidente il risparmio economico, le nostre case garantiscono risparmio energetico, tempi di esecuzione strettissimi e materiali inattaccabili da muffe, batteri e smog».

Quando le prime case di plastica in città? «Penso presto, quando la gente si renderà conto dei vantaggi di questa invenzione. Penso a quanto accade ogni tanto nella pianura piemontese e lombarda, dove in estate è frequente la grandine e parecchi tetti subiscono danni per decine di milioni. I nostri tetti sono in Noril, un materiale plastico ad altissima resistenza che non viene scalfito neppure dalle noci di ghiaccio!».

Marcello

Giovedì alle 20,45

La Romano alla Scuola di Pace

La scrittrice Lalla Romano è nata a Demonte nel Cuneese e ha accettato l'invito a Boves

BOVES. La scrittrice Lalla Romano giovedì sera sarà ospite della Scuola di Pace di Boves. Dalle 20,45 e per due ore, nel teatro «Borelli» della cittadina alle porte di Cuneo, racconterà la sua esperienza di pittrice, traduttrice, romanziera che in sessant'anni ha interpretato la storia e la letteratura d'Italia.

Nata nel 1906 a Demonte, piccolo centro del Cuneese, Lalla Romano ha trascorso l'adolescenza a Torino. Nel 1947 il trasferimento a Milano dove ha realizzato le sue opere più prestigiose come «Le parole tra le foglie» (Premio Strega nel 1969), «L'uomo che parlava da solo», «Una giovinezza inventata», «Inseparabile», «Le lune di Hvar». Schiva, riservata, Lalla Romano ha partecipato a pochissimi incontri pubblici nella sua provincia di origine. Ora la decisione di accettare l'invito della Scuola di Boves (trecento iscritti all'Anno Accademico) per una «Testimonianza» che rientra nel programma di studi dedicato quest'anno alla «Cultura di pace, cultura d'informazione».

Fondata nell'84 dall'allora sindaco della città, Piergiorgio Peano, la Scuola affronta ogni anno temi diversi per «formare operatori di Pace»: geografia, storia, ecologia, pedagogia. Per il 1994-'95 è stato scelto il tema dell'«informazione». Tra i relatori alcuni tra i più prestigiosi giornalisti, scrittori, uomini di spettacolo italiani. Dopo la testimonianza di Lalla Romano il 7 novembre interverrà Sergio Zavoli, il 14 il direttore delle tribune politiche parlamentari Nuccio Fava, il 21 novembre il giornalista Lilli Gruber e Beppe Giulietti (ex segretario del sindacato giornalisti Rai, parlamentare), quindi Gian Carlo Ziazola, Alessandro Curzi, Don Zega, Nanni Moretti, Umberto Eco, Gad Lerner, il Nunzio apostolico all'Onu.

«La partecipazione alle serate è comunque libera - spiegano alla Scuola -. Ai 300 iscritti verranno inviate gratuitamente le dispense». **[g. mar.]**

La Messa di Mozart interpretata da musicisti di Asti, Valence e Biberach in Cattedrale e a Moncalvo

Applausi per il concerto europeo

Grande pubblico per il gemellaggio musicale pro Ruanda

I corisn astigiani e di Valence insieme. Accanto, il pubblico in Cattedrale e l'orchestra di Biberach (Foto Giulio Mauro)

ASTI. Grande successo per il gemellaggio musicale nel nome di Mozart a favore del Ruanda. Domenica sera la Cattedrale si è gremita di persone (ampiamente superato il migliaio di presenze), per ascoltare la Messa Solenne in do minore del Salisburghese, eseguita da oltre 160 musicisti. Numerosi ascoltatori sono rimasti in piedi. Presenti autorità, tra cui il vescovo Severino Poletto e il sindaco Bianchino.

Per lo straordinario avvenimento si sono impegnati i cantori della Corale di San Secondo diretti da Giuseppe Gai, l'Ensemble vocal di Valence diretto da George de Kermel, e l'ottima Sinfonieorchester des Musikvereins di Biberach, diretta da Peter Marx. Molto apprezzati i solisti Isolde Siebert, Susanne Blatteri (soprani), Thomas Scheler (tenore) e Wolfgang Newerla (basso).

L'esecuzione ha messo in evidenza il carattere lieve e talvolta teatrale della composizione. La direzione di Peter Marx si è rivelata molto attenta alle architetture mozartiane, in alcuni momenti assai complesse (il commovente «Credo», la magnifica fuga del «Sanctus»). Dopo i lunghi applausi, i musicisti hanno proposto come «bis» un altro celebre brano mozartiano, l'«Ave verum», sotto la direzione di Giuseppe Gai.

Ieri mattina, gli ospiti francesi e tedeschi si sono concessi una pausa turistica. Guidati da un addetto dell'ufficio Cultura del Comune, hanno visitato Asti. Il soggiorno è stato assicurato da famiglie astigiane che hanno ospitato i musicisti.

Ieri sera, inoltre, dopo la replica nella chiesa di San Francesco a Moncalvo, il sindaco Bianchino ha consegnato un dono ai direttori dei cori di Asti e Valence e dell'orchestra di Biberach. Il prossimo anno, a maggio, la corale di San Secondo sarà ospite a Valence per la terza e conclusiva tappa del gemellaggio. **(c. f. c.)**

STASERA AL CINEMA

Lux — Tel. 594.147 — Ore 15/16.50/18.40/20.15/22.30. Lire 9000/6000

Flintstones ☎
di B. Levant, con J. Goodman, R. Moranis, E. Perkins (Usa '94) — Ricchezze in vista per gli Antenati: una promozione di lavoro trasforma la vita di Fred e Wilma, ma porta anche una valanga di guai. N. V. 1h 31' **Commedia**

Politeama — Tel. 530.066 — Or.: 15,35/17,50/20,10/22.30. Lire 9000/6000

Lo specialista ■
di L. Llosa, con S. Stallone, S. Stone, J. Woods (Usa '94) — Uno specialista in esplosivi aiuta un'affascinante bionda a mettere in atto la propria vendetta contro uno spietato boss dalla mafia. N. V. 1h 55' **Thriller**

Ritz — Tel. 530.066 — Or.: 14,30/17/19,30/22,30 — Lire 9000/6000

Forrest Gump ☎
di R. Zemeckis, con T. Hanks, R. Wright, G. Sinise (Usa '94) — Un americano dall'intelligenza limitata, quasi da sfiorare l'imbecillità, attraversa trent'anni di storia a stelle e strisce, diventa ricco e quasi felice. N. V. 2h 22' **Commedia**

Splendor — Tel. ■ — Or.: sp. 15/ult. 22,25 — Lire 9000/6000

Il mostro ☎
di R. Benigni, con R. Benigni, N. Braschi, J. C. Brialy (Ita./Fra. '94) — Un mite signore, sempre all'opposizione nelle riunioni di condominio, viene scambiato per un mostro massacratore di donne. N. V. 2h 02' **Comico**

Sala Pastrone — Tel. 557 667 — ■ 16,30/19 — ■

Pulp fiction ☎
di Q. Tarantino, con J. Travolta, B. Willis, U. Thurman (Usa ■) — Omicidi e risate in ■ sbirri ispirati al «pulp magazine», la rivista da ■ cent degli Anni ■ a 40. Palma d'oro '94 a Cannes V. ■ 18 2h 35' **Commedia Nera**

Tel. ■ — Ore 21,15 — Lire 10■

■ RIPOSO

CANELLI

Balbo — Tel. 824 859 — Or.: 15,30/22,30 — L. 8000/7000

The Flintstones ☎
di B. Levant, con J. Goodman, R. Moranis, E. Perkins (Usa '94) — Ricchezze in vista per gli Antenati: una promozione di lavoro trasforma la vita di Fred e Wilma, ma porta anche una valanga di guai. N. V. 1h 31' **Commedia**

NIZZA

Aurora — Tel. 701.459 — Or. 15/22,30 — ■

Speed ☎
di J. ■ Bont, con K. Reeves, ■. Hopper, S. Bullock (Usa '94) — Un bus carico di passeggeri è programmato a esplodere se rallenta la velocità. Comincia la caccia al terrorista che controlla la trappola. N. V. 1h 56' **Azione**

Lux — Tel. 702.788 — Or.: 14,30/22,30 — L. 8000/6000

The Flintstones ☎
di B. Levant, con J. Goodman, R. Moranis, E. Perkins (Usa '94) — Ricchezze in vista per gli Antenati: una promozione di lavoro trasforma la vita di Fred e Wilma, ma porta anche una valanga di guai. N. V. 1h 31' **Commedia**

Sociale — Tel. 701 496 — Or.: 15/22,30 — L. 8000/6000

Il mostro ☎
di R. Benigni, con R. Benigni, N. Braschi, J. C. Brialy (Ita./Fra. '94) — Un mite signore, sempre all'opposizione nelle riunioni di condominio, viene scambiato per un mostro massacratore di donne. N. V. 2h 02' **Comico**

■ — Tel. 701.■ — Or.: 15/22,30 — ■

Forrest Gump ☎
di R. Zemeckis, con T. Hanks, R. Wright, G. Sinise (Usa '94) — Un americano dall'intelligenza limitata, quasi ■ l'imbecillità, attraversa trent'anni di storia a stelle e strisce, diventa ricco e quasi felice. N. V. 2h 22' **Commedia**

■ LUCIANO

Tel. 975.124 — Or. 14,30/22,30 — L. 8000

RIPOSO

Lux — Tel. 975.016 — Or.: 14,30/22,30 — Lire 8000/7000

Il Corvo ☎
di A. Proyas, con B. Lee, E. Hudson, M. Wincott (Usa '94) — Un musicista rock assassinato con la sua ragazza nella notte ■ da una banda di teppisti risorge dalla tomba per vendicarsi. N. V. 1h 40' **Horror**

Splendor — Tel. 871.057 — Or. 14,30/22,30 — Lire 7000/6000

Il postino ☎
di M. Radford e M. Troisi, con M. Troisi, P. Noiret, M. Cucinotta (Ita. '94) — L'amicizia tra il poeta Neruda, in esilio su un'isola del Sud Italia, e un giovane portalettere locale. ■ romanzo di Skármeta. N. V. 2h **Commedia**

CHIEDETELO A LA STAMPA

...COSA SI DICE DI QUEL FILM: le opinioni di tutta la critica italiana sui film in prima visione — TELEFONA AL 144 66 0919 (lire 952 al minuto + iva)

...COME FARE I DOCUMENTI: senza perdere tempo: patente, passaporto, pubblicazioni di matrimonio... — AL ■ 0921 (lire 952 al minuto + iva)

■ NOTTE

ASTI

«Pulp fiction» in sala Pastrone

Oggi orario festivo alla sala Pastrone, per il film «Pulp ■» di Q. Tarantino, con J. Travolta, U. Thurman e ■. Willis. Oggi proiezioni alle 16,30, 19,10 e 22. Domani riposo. Giovedì e venerdì, spettacoli alle 19,10 e alle ■. Orario festivo sabato e domenica. Il film è vietato ai minori di 18 anni. Ingressi 9 mila lire.

MONTEMAGNO

Fotografie al Cantinone

Prosegue fino al 13 novembre la mostra fotografica «Il linguaggio del silenzio» nel Cantinone in via San Giovanni Bosco a Montemagno. Espongono Antonio Lepore, Fabrizio Crisafi e Gianfranco Di Leo. La ■ è aperta dalle 19 alle 19, domani e ogni sabato e domenica; ingresso libero.

ASTI

Incontri dedicati al teatro

S'inizierà domani un ciclo di 4 incontri dal titolo «Dietro le quinte», organizzato nell'ambito della rassegna «Teatro per ■». Tra gli argomenti, l'allestimento di uno spettacolo e il ruolo del regista. L'appuntamento è alle 21 all'oratorio Don Bosco. Prossimi incontri il 9, ■ e ■ novembre. Informazioni ai numeri 598.433 e 211.621.

■

Lezioni ■ preistoria

S'inizierà domani ■ corso di aggiornamento per insegnanti sul tema «Paleontologia e preistoria dell'Astigiano» organizzato ■ dai servizi Cultura e Istruzione del Comune. Previste 9 lezioni e un seminario conclusivo fi■ al 5 dicembre (due incontri settimanali, martedì e giovedì dalle 16,30 alle 19). Iscrizioni al Centro documentazione didattica del Comune, palazzo Mazzetti (tel. 399.300 e 594.791).

ASTI

Ceramica e sbalzo alla Provincia

S'inaugura domani alle 18,30 nella sala della Provincia la mostra dedicata alla ceramica e allo sbalzo della rassegna «Arte per arte», riservata ad artisti dilettanti. Gli espositori sono 29. La ■ rimarrà aperta fino al 10 novembre.

GIOCHIAMO AL LOTTO

BARI	21	71	16	24	50
	70	58	54	49	46
CAGLIARI	32	38	74	56	58
	77	59	59	58	50
FIRENZE	51	50	50	25	48
	91	57	56	54	53
GENOVA	4	36	75	42	45
	108	66	63	62	49
■	23	57	33	39	66
	95	75	67	63	55
NAPOLI	36	67	1	88	40
	78	70	51	48	47
■	■	10	15	13	58
	95	81	69	57	53
ROMA	60	63	73	59	69
	■	81	60	52	51
TORINO	66	87	77	63	4
	89	87	48	46	42
VENEZIA	43	28	4	73	77
	81	65	60	58	55

■ centrali. Ambi centrali sul n. 36 di Napoli. Ecco le 30 coppie su cui puntare. Il gioco ■ programmato per almeno 4 settimane consecutive ■ gli altri sistemi:

36-70; 36-47; 36-42; 36-31; 36-65; 36-69; 36-34; 36-5; 36-66; 36-64; 36-52; 36-60; 36-20; 36-40; 36-10; 36-83; 36-87; 36-14; 36-46; 36-59; 36-53; 36-35; 36-11; 36-7; 36-37; 36-54; 36-69; 36-67; 36-68; 36-18.

Ambate mature. Sono ambate in scadenza d'uscita, infatti tra parentesi indichiamo la presunta scadenza in settimane:
Bari 63 (1); Cagliari ■ (1); Firenze 23 (3); Genova 20 (1); Milano 2 (1); Napoli 70 (6); Palermo 21 (2); Roma (4); Torino 67 (2); Venezia ■ (1).

Questa settimana il computer consiglia: i 40 ambi in frequenza sui■ di Bari:
17-11; 17-21; 17-32; 47-71; 47-51; 17-62; 17-82; 17-85; 47-52; 47-35; 17-15; 17-38; 17-46; 47-76; 47-56; 17-76; 17-80; 17-60; 47-30; 47-10; 17-71; 17-51; 47-11; 47-21; 47-32; 17-52; 17-35; 47-62; 47-82; 47-65; 17-75; 17-86; 47-16; 47-36; 47-46; 17-50; 17-10; 47-75; 47-80; 47-60.

Per DECINA la lunghetta più in ritardo sviluppata per ambo e terno da giocare a **Milano**:
51 - 52 - 53; 51 - 53 - 56; 51 - 54 - 60; 51 - 52 - 54; 51 - 53 - 57; 51 - 55 - 56; 51 - 52 - 55; 51 - 53 - 58; 51 - 55 - 57; 51 - 52 - 56; 51 - 53 - 59; 51 - 55 - 58; 51 - 52 - 57; 51 - 53 - 60; 51 - 55 - 59; 51 - 52 - 58; 51 - 54 - 55; 51 - 55 - 60; 51 - 52 - 59; 51 - 54 - 56; 51 - 56 - 57; 51 - 52 - 60; 51 - 54 - 57; 51 - 56 - 58; 51 - 53 - 54; 51 - 54 - 58; 51 - 56 - 59; 51 - 53 - 55; 51 - 54 - 59; 51 - 56 - 60

	BA	CA	FI	GE	MI	NA	PA	■	TO	VE
GEMELLI	23	12	8	42	■	8	12	5	8	■
VERTIBILI	47	8	1	0	47	28	17	18	0	12
CADENZE	4	8	8	1	7	0	4	8	3	2
	54	24	17	65	20	54	26	35	57	23
FIGURE	2	7	5	2	3	8	4	2	4	3
	36	■	11	18	■	14	60	20	■	■
■	■	1	71	71	■	51	41	■	21	■
	22	35	15	14	44	■	■	35	21	58

In ■ indichiamo il numero o la cifra, in chiaro il settimane di assenza

Statistiche a cura della Ricevitoria n° 490 di Davide e Liliana Miola, via Viana 27, Candelo, tel. 015/25.36.149.

PRIME VISIONI A TORINO

ADUA 200 c.so G. Cesare 67. **Il toro.** Or.: 15,45; 18; 20,15; 22,30. Col. Non Vist.
ADUA 400 c. G. Cesare 67. Vedi Tsalri.
AMBRA v. Chiesa Salute 77. **Il corvo.** Or.: 14,50; 16,45; 18,40; 20,35; 22,30.
AMBROSIO MULTISALA c. V. Emanuele II, 52. Sala 1: **Forrest Gump.** Or.: 14,30; 17,10; 19,50; 22,30. Sala 2: **Il mostro.** Or.: 16; 17,30; 20; 22,30. Sala 3: ■. Or.: 15,15; 17,40; 20,05; 22,30.
ARLECCHINO c. ■ ■ ■ **morte speciali.** Or.: 16; 18,10; 20,20; 22,30.
CAPITOL v. S. Dalmazzo 24. **Polizias.** Or.: 15,30; 17,15; 19; 20,45; 22,30.
■ c. C. Alberto ■. **Prima della pioggia.** Or.: 15,45; 18; 20,15; 22,30.
C. CHAPLIN 1 v. Garibaldi 32/a. **Quattro matrimoni e un funerale.** Or.: 15,30; 17,50; 20,10; 22,30. Non vist.
C. CHAPLIN 2 v. Garibaldi 32/a. **La bella vi■.** Or.: 15,15; 17,05; 18,55; 20,45; 22,30.
CRISTALLO v. Golto 5. **Il corvo.** Or.: 14,50; 16,45; 18,40; 20,35; 22,30.
DORIA via Gramsci 9. **4 matrimoni e un funerale.** Or.: 15,45; 18; 20,15; 22,30.
ELISEO GRANDE p. Sabotino. **Il postino.** Or.: 15,15; 17,40; 20,05; ■.
ELISEO BLU p. Sabotino. **Priscilla la regina del deserto.** Or.: 16; 18,10; ■ 22,30.
ELISEO ROSSO p. Sabotino. **Little Odessa.** Or.: 16; 18,10; 20,20; 22,30.
EMPIRE p. Vittorio Veneto 5. **Amateur.** Or.: 15,10; 17; 18,50; 20,40; 22,30.
ERBA c. Moncalieri 241. **Wolf.** Or.: 15; 17,30; 20; 22,30.
ETOILE v. B. Buozzi. **True lies.** Or.: 14,30; 17,10; 19,45; 22,30.
FARO v. Po 30. **Il mostro.** Or.: 15,45; 18; 20,10; 22,30.
FIAMMA c. Trapani 57. **Forrest Gump.** Or.: 14,45; 17,20; 19,55; 22,30.
IDEAL c. Beccaria 4. **The Flintstones.** Or.: 15,10; 17; 18,50; 20,40; 22,30.
KING via Po 21, tel. 812.5696. **Il toro.** Col. Non vist. Or.: 16; 18,10; 20,20; 22,30.
KONG v. S. Teresa 5. **Amanti.** Ore 15; 17,30; 20; 22,30.
LILLIPUT v. XX Settembre 15 bis. **Il corvo.** Or.: 14,50; 16,45; 18,40; 20,35; 22,30.
LUX Galleria San Federico. **Wyatt Earp.** Or.: 15,10; 18,35; 22.
■ **UNO** v. Montebello 8. **Invasione russa.** Or.: 16,30; 18,30; 20,30; 22,30.
NAZIONALE 1 via Pomba 7. **Le nuove comiche.** Or.: 15; 16,50; 18,40; 20,30; 22,30.
NAZIONALE 2 via Pomba 7. **Amici per gioco, amici per sesso.** Or.: 15,10; 17; 18,50; 20,40; 22,30. V. M. 14.
NUOVO ODEON via Venaria 8. **Maverick.** Or.: 15,30; 17,45; 20; ■.
OLIMPIA 1 via Arsenale 31. **Il postino.** Or.: 15,30; 17,50; 20,10; 22,30.
■ 2 v. Arsenale 31. **Assassini nati - Natural born killers.** Or.: 15,45; 18; 20,15; 22,30.
REPOSI v. XX Settembre 15. **Lo specialista.** Or.: 15,30; 17,50; 20,10; 22,30.
ROMANO Gall. Subalpina. **Pulp fiction.** Or.: 16,15; 18,20; 22,15.
STUDIO RITZ v. Acqui 2. **Assassini nati - Natural born killers.** Or.: 15,30; 17,50; 20,10; 22,30.
VITTORIA via Roma 356. **Il mostro.** Or.: 15,15; 17,40; 20,05; 22,30.

TEATRI A TORINO

TEATRO REGIO. La biglietteria è chiusa per festività. Stag. d'Opera 1994-95 domani ultimo giorno di vendita abbonamenti ordinari a tutti gli spett. in cartellone. (turni A-B-C-D-E-F). La biglietteria sarà aperta dalle ore 13 alle ore 16,30. Tel. ■/242.
CARIGNANO. P.zza Carignano 6. *Riposo.*
ERBA. C. Moncalieri 241. T. 661.5447. Solo per 3 giorni! Da stasera fino a giovedì ore 21 Renzo Arato in **La luna nel pozzo.** Dai racconti contadini di Franco Piccinelli. Stagione 94/95 in abb. 7 spett. a scelta su 22: commedie brillanti, teatro contemporaneo, cabaret, danza, teatro in Piemonte. Informaz. e prenot. 15-23.

LE TV PRIVATE

Telestar

19 — **Illusione d'amore,** telenovela
20 — **Tg8**
20,30 **Sunset court,** film
22■ **I ragazzi del sabato sera,** telefilm
23 — **Amicheveramente... con voi,** attualità
23,40 **Astro,** oroscopo
24 — **Royal Casinò,** varietà
0,30 **Fifty Fifty,** telefilm
1,30 **Adam 12,** telefilm

Telecupole Cinquestelle

19,25 ■ 4
20,30 **Per una birra piena di dollari,** film
22,30 **Tg 4**
22,45 **Telenews**
23 — **Speciale con noi**
2 — **Tg 4**

Videogruppo

18 — **Il cerchio magico**
19,30 **Orchestra compilation,** musicale
20 — **Videonotizie**
20,30 **Speciale Fantascienza N. 8,** documentario
21 — **Gorgo,** film
22,50 **Videonotizie**
24 — **Hits video,** video and more
0,30 **Videonotizie**
1 — **Hits video,** video and more
2 — **Mtv speciale**

Telecity

■ — **Tg 7**
19,30 **Alf/Lo scarafaggio,** telefilm
20 — **Ken il guerriero,** cartoni
20,30 **L'altra metà del cielo,** film
22,30 **Action,** programma
23 — **Notte italiana,** varietà
24 — **Un'astrologa per ■**
0,30 **Diamonds,** telefilm
1,30 **Astro,** oroscopo
1,35 **■ Italiana,** varietà

Primantenna Supersix

21,15 **Zio d'america**
21,45 **Balla Comigo**
22,45 **Peyton place**
23,45 **Tg notte**
0,15 **Film di mezzanotte e... dintorni**

Quarta Rete Tv

19,30 **Tg4**
20,15 **Mosaico**
20,30 **Canta Piemonte**
23,10 **Eros Grattini**
0,15 **Notte magiche**
0,30 **Super zap**

■ Rete

19 — **Quinta rete news**
19,30 **Snoopy**
20 — **Torino magica**
20,20 **Telenews**
20,30 **Juventus-Forlì**
22,20 **Telenews**
22,30 **La lampada di Aladino**
24 — **Blue jeans,** rotocalco
1,30 **La lampada di Aladino**

Quadrifoglio Odeon

19,30 **Tg rosa**
20 — **Soqquadro,** varietà per ragazzi
20,30 **Quattro passi tra le nuvole,** film
22,15 **Italia canta**
24 — **Videoparade**
1,30 **Sexy stars,** varietà sexy

Rete 9 Tsi

19 — **Telegiornale 9**
19,15 **Lewis & Clark,** telefilm
20,25 **Telegiornale 9**
20,50 **Scusi lei che ne pensa?**
21,30 **Sono innocente,** film
22 — **Telegiornale 9 Rash**
23 — **Telegiornale 9**

Telecampione

19,30 ■
20,45 **Inviato**
22 — **Emporio tv**
22,30 **Non solo nola**

G.R.P.

19 — **G.R.P. Monitor**
19,40 ■ **di cartomanzia**
20,20 **Rubrica di basket**
21,30 **Ma siamo impazziti**
23 — **G.R.P. Monitor**

Rete Canavese

19,30 **Canavese notizie**
20 — **Telenovela**
21 — **Piazza grande**
22,45 **Canavese notizie**

Telesubalpina

19 — **Pietre vive, testimonianze del sud America**
19,25 **Domani celebriamo**
19,30 **In nome del popolo italiano**
20 — **Cartoni animati**
20,30 **Automan,** telefilm
21,30 **Strike force,** telefilm
22,30 **Dalla storia al mito,** speciale
23 — **Madagascar,** documentario

Rete 7 Piemonte

20,40 **La trappola,** film
22,40 **Intorno 7**
23 — **Fausto Terenzi Show**
23,40 **Intorno 7**

Eventuali errori e variazioni nei programmi sono causati dalla non tempestiva comunicazione delle emittenti.

Volley A2, è la terza sconfitta consecutiva per i biancorossi fermati 3-0 in Puglia

Voluntas, «botte» da trasferta

Continua, intanto, l'esilio della squadra. Il presidente cerca un impianto, si torna ad Ovada? La Federazione ha giudicato inammissibile il ricorso della società per la palestra Giobert

ASTI. Ancora sconfitta per la Voluntas, ancora un secco 3-0, questa volta ad opera del Castellana Grotte del centrale svedese Anders Saaf. Niente da fare: il sestetto astigiano non gira. Troppe le carenze, dalla ricezione, al muro e all'attacco. Il solito ritornello della squadra incompleta stanca anche il più appassionato dei tifosi. Ma la realtà è proprio «grigia».

Fabrizio Fornari, l'allenatore della squadra, commenta: «Da parte nostra c'è continuità di gioco. Non siamo pronti per affrontare la A2. Così va avanti. Il russo? Non aspettiamolo come se fosse il salvatore della patria. E' giovane, non ha molta esperienza». E aggiunge: «Abbiamo lottato nel primo set, poi i padroni di casa hanno preso il sopravvento. Ho sostituito Cancelli con Rabezzana e Locanto con Olivieri. Siamo scesi in campo con una squadra molto giovane, non da serie A».

Gli astigiani, alla terza giornata di campionato, sono ultimi in classifica con Catania e Vicenza, mentre Spoleto, Torino e Mantova sono riuscite a raggiungere il gruppetto che è a quota 2.

Intanto, Mauro Venturini, presidente della Voluntas, deve ancora cercare un impianto che ospiti la partita di domenica 6 novembre, proprio contro la squadra veneta una delle dirette rivali per la salvezza. «Non so ancora dove andremo - spiega -. Penso ad Ovada perché abbiamo l'agibilità. Devo ancora risolvere il problema».

Venturini sostiene: «Non è vero che la Federazione non ha accolto il ricorso. Ha dichiarato l'inammissibilità perché non è la Caf che può esaminare il fatto. Loro sanno che se non ci sono vincoli giuridici, possiamo rivolgerci al Tar. Sto chiedendo spiegazioni alla Federazione. E' un caso folle». Che tradotto, significa: la Voluntas non giocherà ad Asti e deve cercare un altro impianto. Il ritorno al «Giobert» è ancora lontano.

[r. s. s.]

LA TRASFERTA

Un viaggio durato 32 ore

Trentadue ore in pullman: così, tra andata e ritorno, i giocatori della Voluntas hanno trascorso la giornata di sabato, la domenica notte (la partita si è disputata alle 17,30) e il lunedì mattina.

Una trasferta, quella di Castellana Grotte, non proprio dietro l'angolo, soprattutto se affrontata in pullman. Ma, l'economia della pallavolo di A2 non passa l'aereo: troppo costoso. Video, carte e musica: così i giocatori hanno ingannato il tempo della trasferta.

C'è chi ha dormito e chi non ha chiuso occhio. Intanto torna, in Lega, la proposta di sdoppiare la serie A2, dividendola tra Nord e Sud. Sarebbe provvidenziale per le povere tasche dei club che non possono più sobbarcarsi spese enormi per le trasferte lunghe. Al termine del campionato, le migliori classificate si affronterebbero poi nei play-off. Ma, divisione non è ancora concreta: la Voluntas Asti, ovviamente, è tra le società che più appoggiano questa soluzione.

Pier Paolo Martino (Voluntas)

Astigiani 0 punti

Il tabellino della Voluntas: Bovolo (4 punti, 10 cambi palla); Glinac (1, 9); Cossa (2, 8); Rabezzana (2, 3); Cancelli (1, 2); Locanto (1, 6); Martino (0, 1).

Risultati (terza giornata di A2): Torino-Vicenza 3-2 (17-16, 13-15, 17-15, 15-12); Falconara-Spoleto 3-0 (15-7, 15-8, 15-10); Mantova-Macerata 2-3 (10-15, 17-16, 13-15, 16-14, 13-15); Napoli-Forlì 3-1 (12-15, 15-12, 15-4, 15-3); Fano-Catania 3-0 (16-14, 15-10, 15-13); Ferrara-Livorno 3-0 (15-7, 15-11, 15-6); Traco Catania-Brescia 2-3 (14-16, 2-15, 16-14, 15-13, 14-16); Castellana Grotte-Asti 3-0 (15-11, 15-5, 15-8).

Classifica: Napoli, Ferrara, Brescia e Castellana Grotte 6; Falconara, Macerata e Forlì 4; Traco Catania, Mantova, Livorno, Fano, Torino e Spoleto 2; Catania, Vicenza e Voluntas Asti 0.

Prossimo turno: Spoleto-Mantova; Ferrara-Fano; Brescia-Castellana Grotte; Traco catania-Falconara; Forlì-Catania; Macerata-Cus Torino; Livorno-Napoli; Voluntas Asti-Vicenza.

Serie A1. Decisivo Luca Scassa, astigiano, 18 anni

Un giovane bocciatore fa volare la Tubosider

SAN DAMIANO. E' Luca Scassa, 18 anni, bocciatore, giovane talento astigiano cresciuto nel Cdc, disoccupato, la carta vincente che la Tubosider in serie A1, ha giocato sabato contro l'Brb Ivrea, battuta per 13-6.

Scossa ha sostituito, nella quadretta, il campionissimo Andreoli: il suggerimento è arrivato dalla «panchina», biabigliato il direttore sportivo Jimmy De Simone dallo sponsor, Paolo Ruscalla. E Luca Scassa non ha tradito le aspettative, bocciando con freddezza ed autorità, da professionista consumato. «E' stata una grande emozione che ho controllato, in campo - racconta il giovane -. Sono contento, ho esordito in serie A1 nella prima di campionato. Sabato a Pinerolo? Spero che la squadra cambi ma, se c'è bisogno di me, sono pronto».

Ieri, al circolo Torretta, i dirigenti della società hanno fatto il punto della situazione, preparando anche la trasferta di sabato a Pinerolo, seconda giornata della serie A1. Commento De Simone: «Il cambio Andreoli-Scassa? La partita era ormai tranquilla, era il momento giusto per provarlo. Scassa ha reagito bene, il campionato è lungo. Avremo bisogno di lui. A Pinerolo dovremo superare una prova dura. La Chiavarese rimane l'avversario più pericoloso nella corsa al titolo. L'anno scorso è partita sotto e poi ha vinto: Anche per demerito nostro».

Fabio Pasculli, 23 anni, astigiano, è uno dei punti forza della squadra (ha vinto la navetta per 32-29 e la staffetta Pastre, 64-59): «Abbiamo rotto il ghiaccio, ci è andata bene - dice -. Ma è d'obbligo un'osservazione. Dobbiamo sfruttare di più il fattore campo. Il nostro obiettivo è chiaro: vincere il titolo italiano. Non dobbiamo lasciarlo sfuggire. Per questo è necessario giocare sempre al massimo. Le favorite per lo scudetto siamo noi e la Chiavarese. I liguri sono forti. Hanno perso Aghem rimpiazzandolo con Repetto, un altro campione. Sarà dura».

[d. cot.]

In alto il campionissimo Beppe Andreoli e qui sopra Luca Scassa

MOTORI

Assoluti di motocross. Alessio Chiodi e Tallon Vohland vincono nella 125 e nell'Open

Successo tricolore a Valmanera

Buona la prova degli astigiani. Oltre 3000 spettatori

ASTI. Con uno spettacolo pirotecnico si sono conclusi al crossodromo internazionale di Valmanera gli Assoluti d'Italia.

Alessio Chiodi (Honda), con uno score incredibile, otto vittorie in otto gare, si è aggiudicato la corona tricolore riservata alla classe 125, mentre il titolo della Open è stato assegnato allo statunitense Tallon Vohland (Honda). I due neo campioni d'Italia, sono stati anche i dominatori della sfida «Supercampione» dove i primi venti di ogni classe si sono esibiti in un'unica manche. Chiodi ha vinto la gara ma il Trofeo l'è aggiudicato Vohland.

E, proprio nella sfida del «Supercampione», l'altro americano in gara, Trampas Parker (su KTM) rimaneva coinvolto in una caduta innescata subito dopo la partenza. Lo sfortunato pilota è stato trasportato all'Ospedale di Asti dove, dopo gli accertamenti del caso, è stato dimesso.

Chiodi ha fatto man bassa di premi, aggiudicandosi, inoltre, il premio messo in palio dalla direzione del Residence Hotel Cormoran di Villasimius in Sardegna, rappresentata dall'astigiano Sergio Valenzano.

Davanti ad oltre tremila spettatori, gli ottanta piloti che hanno ottenuto l'accesso alle manche finali, hanno fornito prove superlative ricche di colpi di scena e spettacolari.

Fra i più bravi, anche Massimiliano Gazzarata, (Honda), portacolori del Cross Club Asti che, anche se non in perfette condizioni fisiche, a seguito di una botta alla spalla sinistra, è riuscito a classificarsi al terzo posto nella seconda manche della Classe Open.

L'altro astigiano in gara, Marco Fausone, ha pagato i mesi trascorsi lontano dai crossodromi in seguito ad un brutto incidente in moto e vittima all'inizio della stagione: ha, comunque, fornito una buona prova.

Il pilota Franco, Beppe Gaspardone (Honda 125cc), riuscito nell'impresa di inserirsi tra i migliori quaranta piloti, ha disputato una sola manche e lo ha fatto all'insegna della spettacolarità e del divertimento, salutando così nel migliore dei modi i suoi numerosi tifosi.

Cristian Matiuzzi (Yamaha - M.C. Vittorio Alfieri) non è riuscito, invece, a qualificarsi per le due manche finali.

Giorgio Gianuzzi

Accanto un momento della premiazione Sul podio da sin. Andrea Bartolini Trampas Parker e l'astigiano Massimiliano Gazzarata. Sotto uno spettacolare salto del campione tricolore Alessio Chiodi In basso da sin. Marco Fausone e Beppe Gaspardone

SPORT FLASH

PALLAVOLO B2

Il Grande Volley vince in trasferta a Biella

Il Grande Volley ha esordito con una vittoria nel campionato di serie B2: la formazione astigiana ha battuto in trasferta per 3-0 il Biella. Questi gli altri risultati: Morate-Caronno 3-0; Alba-Segrate 0-3; Arti & Mestieri-Chiavari 3-1; Concorezzo-Novara 3-0; Prigoriferi Milano-Grizzly Bergamo 0-3; Cus Genova-Casalesca 1-3. Classifica: Grande Volley, Segrate, Grizzly, Caronno, Concoretto, Arti & Mestieri, Calasca 2 punti; Cus Genova, Chiavari, Biella, Novara, Merate, Frigoriferi, Alba 0.

BASKET PROMOZIONE

Azeta e Celad preparano l'esordio in campionato

Comincerà sabato il campionato di Promozione di basket. Al via anche due squadre astigiane: l'Azeta e la Celad. Le formazioni che compongono il girone sono otto: oltre alle due compagini locali, vi sono l'Asso da Picche Casale, il Pgs Aurora Alessandria, Cestistica Valenza, Castellazzo, Gonzaga Tortona e la Vignolese. La Celad sarà di scena in casa, al Giobert, contro il Valenza (ore 17); mentre l'Azeta giocherà martedì 8 novembre (palazzetto via Gerbi, ore 21,15) contro l'Asso da Picche.

[s. a.]

L'Ansa nel mondo che cambia.

Notizie,

immagini e disegni che informano.

Basta un **Personal Computer** e un **telefono** per selezionare ogni giorno ed in tempo reale le notizie Ansa. Notizie che dicono esattamente "come stanno le cose" ed aiutano a decidere ed agire in ogni attività professionale.

Agenzia Ansa Direzione Commerciale
00186 Roma Via Nazionale, 116
Tel. 06 6774669 Fax 06 6714655

agenzia ANSA

L'obiettività, prima di tutto.

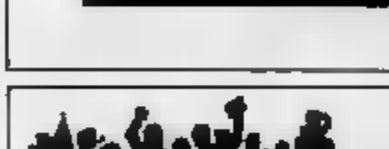

Salone
LA STAMPA
Via Roma 80 - Torino
Telefoni 534.914

Libreria Internazionale del Salone

Da lunedì a sabato: 6-19,30 - Domenica: 6-12

Eccellenza. Dopo la sconfitta arriva un rinforzo, lo stopper Danzè

Trino fatale per i «galletti» Falzone spento, Gamba espulso

ASTI. Stop imprevisto per l'Asti, battuto in [illegible] per 1-0 dal Trino, che era alla vigilia di questa gara penultimo.Il gol della vittoria degli ospiti è stato siglato da Pellegrini al 55'. I galletti perdono così la testa della graduatoria e scivolano al terzo posto, in compagnia del Casale.

I vercellesi, domenica, hanno interpretato alla perfezione la partita, chiudendo tutti gli spazi [illegible] giocatori biancorossi, giocando corti e raddoppiando costantemente le marcature. Particolare attenzione è stata riservata a Falzone, che è stato preso in consegna dal capitano blu-azzurro Osenga.

La svolta dell'incontro è avvenuta alla mezz'ora, con l'espulsione di Gamba per doppia ammonizione. La decisione arbitrale è stata contestata dalla squadra e dai tifosi (gli spettatori erano circa quattrocento): il centrocampista astigiano infatti si [illegible] visto comminare il primo cartellino giallo per [illegible] normale scontro di gioco. Giusta invece, la seconda ammonizione: Gamba è stato punito per un intervento da dietro, nei confronti di Greppi.

Il Trino, in superiorità numerica, ha accorciato ulteriormente il suo gioco, agendo esclusivamente di rimessa

L'Asti non è mai riuscito a rendersi realmente pericoloso e al 55' è stato beffato dal colpo di testa [illegible] Pellegrini, [illegible] sviluppi di [illegible] calcio di punizione, con la difesa biancorossa nella circostanza piuttosto statica.

Adesso Falzone [illegible] compagni sono attesi da due trasferte consecutive: domenica a Domodossola, contro la Juve Domo e tra quindici giorni ad Omegna.

Oggi, intanto, si apre la campagna acquisti novembrina (durerà sino al 10 novembre): la società biancorossa sembra ass[illegible] vicina all'ingaggio di Paolo Danzè, [illegible] anni, [illegible] stopper del Pavia. [e. a.]

Sopra i giocatori dell'Asti lasciano il campo delusi dopo il ko con il Trino. Accanto Alessandro Bochicchio impegnato in un duello aereo

(FOTO MORRA)

L'Asti domenica a Domodossola

[illegible] Verbania, imponendosi per 3-1 sulla Fulvius Valenza, ha preso il comando della graduatoria in solitudine. Al secondo p[illegible] ora c'è il Borgomanero, che ha sconfitto con [illegible] netto 2-0 il Derthona.

Alle loro spalle Asti e Casale, i nerostellati sono stati bloccati sull'1-1 nel derby alessandrino con il Libarna.

Risultati [illegible] settimo turno: **Asti-Trino 0-1**. Borgomanero-Derthona 2-0; Caltignaga-Juventus Domo 1-0; Cerano-Monferrato 3-1; Libarna-Casale 1-1; Novese-Arona 3-1; Omegna-Iris Oleggio 0-2; Verbania-Fulvius 3-1.

Classifica: Verbania 11 p[illegible]ti; Borgomanero 10; **Asti**, Casale 9, Derthona, Cerano 8; Omegna, Iris Oleggio, Novese, Libarna 7; Trino, Caltignaga 6, Juve Domo, Fulvius 5, Monferrato 4; Arona 3.

Prossimo turno (domenica, 6 novembre, ore 14,30): Caltignaga-Omegna, Casale-Borgomanero; Fulvius-Cerano, Arona-Monferrato, Iris Oleggio-Verbania; **Juve Domo-Asti**; Libarna-Derthona; Trino-Novese

Musi lunghi nello spogliatoio

Arbitro sotto accusa: «Ingiusto con noi»

ASTI. Non è un clima allegro, quello che si respira nello spogliatoio dell'Asti al termine della partita con il Trino.

Brucia la sconfitta e la perdita del primato.

Alcune decisioni arbitrali, in particolar modo l'espulsione di Gamba, non sono andate giù all'allenatore Bochicchio [illegible] ai giocatori.

Chi non si capacita per il cartellino [illegible] è Mirko Gamba, che ha dovuto lasciare anzitempo il terreno di gioco: «Non ho capito la prima ammonizio[illegible] - dice -. Mi [illegible] limitato a coprire una palla che stavo andando fuori. Un avversario mi è venuto addosso ed ho difeso il pallone. L'arbitro mi ha [illegible]nito, inspiegabilmente».

E' nervoso anche Falzone: il centravanti, che all'inizio dell'incontro ha ricevuto in dono un quadro offertogli dalla pittrice Alda Blua, non segna da tre giornate (doppietta con il Monferrato).

L'attaccante biancorosso non si sente tutelato dalle «giacchette nere»: «E' dall'inizio della stagione che mi tartassano. Nei [illegible] confronti sono stati commessi molti falli ma l'arbitro non ha mai alzato il cartellino. Il più delle volte mi fischiano contro».

Bochicchio non perde «l'aplomb» che lo contraddistingue, l'arbitraggio però non gli è piaciuto: «L'espulsione di Gamba dopo 30' mi ha lasciato perplesso. Il giudice di gara [illegible] è sembrato un po' presuntuoso».

Sulla sconfitta con il Trino l'ex mister del Moncalieri afferma: «Sapevamo che avremmo potuto perdere la concentrazione [illegible]tro i vercellesi, [illegible] non ho nulla [illegible] imputare ai giocatori sotto il profilo dell'impegno. Piuttosto, abbiamo preso un gol che dovevamo evitare».

Coincidenza vuole che l'Asti abbia perso in campionato dopo aver largamente vinto in Coppa Italia contro il Casale. Era già accaduto prima della gara contro il Verbania: i galletti avevano alle spalle il 3-0 sul Libarna in Coppa e sono stati poi battuti per 3-1 dalla compagine verbanese.

Il tecnico comunque esclude che queste partite infrasettimanali influiscano negativamente sul rendimento dei giocatori: «Non credo rappresentino un problema. Il limite, i ragazzi possono essere incosciamente condizionati, ma non penso che sia questa la causa delle due sconfitte».

Bochicchio analizza quindi la momentanea crisi [illegible] gol di Falzone: «Tutti [illegible] aspettano che Beppe segni sempre. Purtroppo questo è un periodo in cui non trova la porta, [illegible] è sfortunato. Deve solo stare tranquillo. La rete arriverà di conseguenza».

Enzo Armando

SOSTITUZIONI

Il «balletto» dei portieri

Anche l'Asti ha adottato domenica con il Trino il «trucchetto» della sostituzione del portiere al primo minuto di gioco: lo scopo è quello di aggirare la regola dei due giocatori nati nel 1975, che quest'anno le squadre di Eccellenza sono costrette a schierare nella formazione iniziale. L'allenatore Bochicchio, che per la prima volta aveva a disposizione la rosa al completo, ha fatto giocare all'inizio il terzo portiere Russo. Dopo un minuto l'ha sostituito con Biasi. In panchina era seduto con [illegible] maglia numero 13 il secondo estremo difensore Penna, nell'eventualità che Biasi si fosse fatto male. Così, nella distinta presentata all'arbitro all'inizio della gara, erano presenti regolarmente i due diciannovenni, Russo e Gallo. Peccato che il macchinoso marchingegno non abbia portato fortuna, ma la compagine biancorossa ci riproverà nuovamente a Domodossola con la Juve Domo. [e. a.]

L'attaccante Jacopo Marani e in alto il mediano Mirko Gamba (espulso)

SPORT FLASH

CALCIO PRIMA CATEGORIA

Rocchetta fa pari, Moncalvese e Costigliole ko

I risultati del girone H, sesta giornata: Arquatese-Occimiano 0-0; Carrosio-Castelnovese 0-1, Cassano-Costigliole 2-0; Moncalvese-Ozzano 0-1; Sale-Comollo Novi 2-2; San Carlo-Cassine 2-[illegible]; San Giuliano Nuovo-Rocchetta Tanaro 0-[illegible]. Classifica: Comollo Novi 11 punti; Carrosio 8; Sale, San Giuliano 7; Moncalvese, Occimiano, Rocchetta, Ozzano, Cassine 6, San Carlo, Arquatese, Castelnovese 5; Cassano 4; Costigliole 2.

CALCIO [illegible]A

Solo pareggi per le tre capoliste del girone [illegible]

I risultati della Seconda categoria. **Girone N**, [illegible] giornata: Castagnole Lanze-Pralormo 2-2; Castelnovese-Santostefanese 3-1, Don Bosco-Real Chieri 0-0; Isola-Sommese 1-2; Koala-Poirinese 0-0; San Luigi-Rocco 1-4, Favari-Alplast 2-2. **Classifica** Castagnole Lanze, Alplast, Don Bosco 10 punti; Castelnovese 9, Santenese 7; Favari, Rocco 6; Koala 5; Santostefanese, Poirinese 4; Real Chieri 3, San Luigi, Isola, Pralormo 2.

Girone O, sesto turno: Calliano-Giraudi 2-0; Junior-Frassineto 1-1, Masiese-Mirabello 1-1, Napoli Club-Bassignana 2-1, Popolo-Junior Asti 3-1; Quargnento-Solero 2-2; Samp-Sporting Fubine 2-0. **Classifica**: Masiese, Samp 10 punti, Fubine, Frassineto, Calliano 8; Napoli Club 7; Junior Casale, Mirabello 6; Bassignana, Solero 5, Quargnento 4; Giraudi, Popolo 3, Junior Asti 1. [e. a.]

CALCIO TERZA

La Niese a valanga con il Cortazzone

Risultati del sesto turno: Baldichieri-Cerro Tanaro 1-1, Calamandrana-Cellese 2-2; Mombercelli-Provillafranca 1-1, Montemagno-Mazzola 3-1, Nicese-Cortazzone 7-1, Nuova Villanova-Ceset Emerson 1-1; Valfenera-Refrancorese 4-0, Riposava il Motta. Classifica. Valfenera, Nicese 9 punti, Calamandrana, Mombercelli [illegible]; Villafranca, Nuova Villanova, Ceset Emerson 7, Cerro 6, Mazzola, Montemagno 5, Baldichieri 4; Cellese, Refrancorese 3; Motta 2; Cortazzone 0. [e. a.]

CALCIO CSI

Senza reti lo scontro al vertice tra Codif e Acm

Girone A (quarta giornata): Lamp-Astigronata 2-0; Costigliole-Giraudi 1-0; Amatori Canelli-Novafer 2-2, Fons Salutis-Sport Follie (non disputata), Punto Pizza-Sacro Cuore 4-1; Rocchetta-Gymnasium 4-0. Classifica: Punto Pizza, Lamp 6 punti; Fons Salutis, Bar Principe, Rocchetta 5, Astigranata, Costigliole 4; Giraudi, Amatori Canelli 3, Sport Follie, Novafer 2; Gymnasium 1; Sacrocuore 0.

Girone [illegible]: Edilvioglio-Peretti 0-2; Cinaglio-Torretta Nsl 0-0; Cisterna-Da Vittorio 1-1, San Pietro-Mombercelli 6-0; L'Approdo-Ingrao 3-0; Dente-Q8 1-4. Classifica: Peretti 7 punti; Cisterna, Cinaglio, San Pietro 6, Torretta, Da Vittorio 5; Q8 Oils 4; Montemarzo 3, Mombercelli, L'Approdo 2; Edilvioglio, Ingrao 1; Mobilificio Dente 0.

Girone C: Villa Fernanda-Sport Follie S. Damiano 2-0; San Vincenzo-Pizz.Blu Luna 0-2; Cunico-La Monferrina 0-4; Bar Omnibus-Club [illegible] 1-1; Montiglio-Geas 2-3; Viatosto-Barbero 2-1

Classifica: Geas, La Monferrina 7 punti; Blu Luna 6, Bar Omnibus 5; Sport Follie, Montiglio, Viatosto 4; Boursier, San Vincenzo, Villa Fernanda 3, Club [illegible] 2, Pro Loco Cunico, Barbero 0.

Girone D: Codif-Acm Fast Food 0-0; Langhe-Usc At89 0-1; Sanmarzanese-Pizza E 4-0; Penitenziaria-Calamandrana 3-1; Pac-New Athletic 0-3; Panetteria Fongo-Refrancorese 3-5.

Classifica: Codif, Acm 7 punti; New Athletic, Refrancorese 6; Calamandrana 5, Don Bosco, Penitenziaria, Sanmarzanese 4; Fongo, Usc At89 2; Pac 1; Langhe, Pizza E 0. [e. a.]

CALCIO AICS

Doppio successo per 2-1 di juve club e Santalucia

Quarta giornata: Carboneri Montiglio-San Paolo Solbrito 1-0; Tonco-Annone 2-1; Moncalvo-Isola 4-1; Juventus Club-Pizzeria Palio 2-1; Santalucia-Play Up 2-1. Riposava il Don Bosco.

Classifica: Santalucia, Juventus Club [illegible] punti; Carboneri, Moncalvo 9, Don Bosco 5; Tonco [illegible]; Isola 3; Pizzeria Palio 2; Play Up, San Paolo Solbrito, Annone 0. [e. a.]

[illegible]

La Cassa di risparmio ha fatto tris

Terza vittoria su tre partite per la Cassa di Risparmio Asti, che ha sconfitto in casa per 86-72 il Dogliani, nel campionato di serie D di basket. Questo il tabellino dei bancari: Cornero 9, Montrucchio 9, Allaru 3, Penna 11, Agostinetto 11, Caracciolo 17, Ugaglia 4, Azzarelli 20, Caldera 2, Rimano a quota zero invece il Leon d'Oro, che è [illegible] battuto per 87-71 in trasferta dal Teen Torino. Il tabellino: Fea 6, Bosticco 4, Frediani 7, Toso 6, Biami[illegible]. Revalico 19, Agostinetto 9, Pettenuzzo 5. **Classifica**: Cassa di Risparmio, Teen Torino, Ginnastica Torino, Michelin 6 punti; Avigliana, Leumann, Venaria, Agnelli, Pianezza 4, Kolbe, Dogliani 2; Centotorri Alba, Leon d'Oro, Borsi Ceva, Susasport, Beinaschese 0. [e. a.]

RUGBY

I galletti dell'Asti battuti in casa 13-12 dal Novi

Il Rugby Asti è stato sconfitto sul campo del Lungotanaro dal Novi per 13-12, nel secondo turno del torneo di C2. Domenica prossima i galletti affronteranno nuovamente in casa il Verbania (ore 14,30). [e. a.]

PR[illegible]

Arbitraggio contestato dopo il pareggio (0-0) di Quattordio

Domenica stregata per il Canelli

Quattro espulsi, polemiche su un gol annullato

CANELLI. Facce [illegible] nel team azzurro. Lo 0-0 ottenuto in trasferta sul campo del Quattordio non soddisfa. «Una partita "stregata" - dicono i tifosi -. Il Canelli meritava almeno un paio di rigori [illegible] stato ingiusto l'annullamento del gol di Barisone all'inizio della ripresa. Quel fuorigioco non c'era».

Critiche feroci che [illegible] stemperano un po' nelle dichiarazioni di Mirko Mondo, capitano [illegible]nellese costretto alla panchina per uno stiramento. «E' v[illegible] - dice Mondo - su un paio di azioni offensive nostre pesano ombre che varrebbe la pena dissipare. Le entrate dei difensori del Quattordio, che si è limitato [illegible] difendersi, son[illegible] state per lo meno al limite del regolamento, ma l'arbitro ha espulso soltanto Redento nella ripresa».

Sul fuori gioco di Barisone però (da cui nasce la polemica sul gol annullato dall'arbitro) il capitano «spumantiero» non si sbilancia: «Dalla panchina non si vedeva bene» ammette. Mo tra i tifosi c'è chi giura che la p[illegible]izione dell'attaccante canellese era del tutto regolare.

A complicare tutto ci [illegible] poi le espulsioni di Marco Vespa (per somma di ammonizioni), Moreno Tortolina, Gianluca Colonna e persino dell'allenatore Franco Zizzi.

Questi ultimi tre sarebbero stati protagonisti a fine partita di un battibecco con il direttore di gara.

Le «giacchette nere» [illegible] avrebbe fatto menzione nel suo rapporto, da qui la probabile squalifica per p[illegible] dei due giocatori e dell'allenatore canellesi.

Nelle file dello staff azzurro costernazione e rabbia, ma non commenti. «Vedremo se presentare ricorso» si limita a dire il presidente Edo Balestrieri.

Filippo Larganà

L'azzurro Alessandro Barisone ha segnato un gol poi annullato

Il Sandamianferrere di Vito Sollazzo vince per 3-2 [illegible] Nichelino

Rossoblù corsari sulla via del gol

E nel prossimo turno ancora in trasferta

SAN DAMIANO. Tre gol realizzati nel primo tempo: così il Sandamianferrere [illegible], contro il Don Bosco Nichelino, il primo [illegible] [illegible]ermo. La partita si è conclusa 3-2 per la squadra guidata da Vito Sollazzo, costretto [illegible] stare in tribuna perché squalifi[illegible] sino [illegible] metà novembre (in panchina si è seduto [illegible] presiden[illegible] Walter Novelli).

I rossoblù si [illegible] [illegible] [illegible] primi 45'. Pur senza Sorba, fermato per due [illegible] dal giudice sportivo, l'attacco sandamianese si è sbloccato, vincendo il «complesso da gol» che attanagliava la squadra: sinora erano state appena due le reti segnate nelle prime sei giornate. I marcatori sono stati Mazzucco, Bottino e Cavanna.

Nella ripresa c'è stato il ritorno dei padroni di casa che hanno accorciato [illegible] distanze prima con Rolle e poi con Marino. Nel finale, i torinesi hanno stretto d'assedio Fusco e compagni, ma la difesa astigiana ha retto l'assalto ed il San Damiano ha conquistato due preziosissimi punti.

Nel prossimo turno, [illegible] una trasferta per la [illegible]pagine del presidente Novelli, che affronterà il Felizzano (ore 14,30).

A sinistra il centrocampista sandamianese Mazzucco ha segnato il gol del 2-0. A destra il libero Marchioretti

Girone D. [illegible] giornata: Acqui-Felizzano 4-1; Castellazzo-Viguzzolese 1-2; Don Bosco Nichelino-Sandamianferrere 2-3; Ovada-Lucento 0-0; Pontecurone-Cambiano 0-0; Quattordio-Canelli 0-0; Sarezzano-Trofarello 5-2; Bacigalupo-Nichelino 1-0.

Classifica: Acqui 13 punti; Viguzzolese 11; Lucento, Ovada, Cambiano, Sarezzano 9; Trofarello, Pontecurone 7; Bacigalupo, Canelli, Sandamianferrere 6; Felizzano 5; Don Bosco, Nichelino 4; Castellazzo 3; Quattordio 2. [e. a.]

SPECIALE AFFARI

IMMOBILIARE VENDITA

TORINO PROVINCIA

COLLEGNO corso [illegible] nella stabile 3 camere cucina bagno termoautonome L. 167 milioni in 12 mesi senza interessi Casaunitaria 568 1312

COLLEGNO corso Monviso 2 splendide Paradisi ultimi piaggi prezzo interessante zona motivatissimi personalmente in loco mattinata giovedì 16 18.30 CLR 329 528

COLLEGNO impresa vende stesso stabile alloggi pronta consegna prezzi interessanti Tel 415 1396 405 0833

COLLEGNO libero recente signorile ottimo salone 3 camere cucina ripostigli box 3 mila giardino condominiale occasione mq 140 Oikoma 800 852 583 629

COLLEGNO prima consegna vendesi a balzarina appartamenti prestigiosi vedendo [illegible] giardino e mansarda. Per informazioni tel 455 7845 ore 15 19

COLLEGNO [illegible] libero da giugno 6° due camere cucina doppi servizi L 230 milioni, Sauna 562 980

COLLEGNO terrazzo vista parco alta eleganza [illegible] 3 camere cucina servizi L 295 milioni M Casa 738 1642

Edilcasa
BARDONECCHIA
viale Della Vittoria
prestigiosa nuova costruzione
MONO E BILOCALI
box auto lavamatic pertinenza
TEL. 011 561.3535
Sica Immobiliare 0122 99.715

FIMINTER IMMOBILI 547 0037 collina Castelnuovo Don Bosco villa semidivisa sole tutta ristrutturata ampia metratura su 3 livelli giardino panoramico

GRUGLIASCO
[illegible] adiacente corso Francia 3 camere cucina servizi box prezzo sfizio. Gabetti vende. Tel. 57.67.

IMPRESA vende a 15 km da Torino villa su 2 piani con mansarda ristrutturata quindi mq 140 565 635

IMPRESA vende in Alice Superiore villini ville ultime proprio sole a prezzi Tel 603 3329 - 0337 224 005

LA LOGGIA vile a schiera in costruzione composte da soggiorno cucina 3 camere servizi G S L 307 1767

LA LOGGIA, 12 km da Torino vendo casette a schiera in costruzione, pronte ma disponibilità Tel 011 960 8470

LAURIANO vendo villa collinare [illegible] mq panoramica con 5000 mq terreno. Prezzo allare Tel 011 835 139

LOCANA casa abitabile circa 4 vani 180 mq su 2 piani giardino 350 mq possibile ampliamento G - 663 3440

MONCALIERI centro zona signorile nuova villa 250 mq. 3 camere doppi servizi mansarda taverna box doppio permesso Medicasa 385 9070

MONCALIERI centro storico in casa d'epoca indipendente ristrutturata signorile vendo appartamenti mq 84 e 121 più soffitte ampie finemente abitabili con box auto Tel 385 2020

MONCALIERI centro storico [illegible] palazzina indipendente ristrutturata signorile cucina soggiorno 3 camere studiolo 2 servizi ampio giardino privato Basicasa 502 512

MONCALIERI strada corso Roma ristrutturato 2° piano ascensore soggiorno 2 camere cucina bagno ripostiglio G.F. 329 0421

MONCALIERI 4° piano [illegible] soggiorno 2 camere tinello cucinino bagno servizi box per 3 auto Tel 385 8070.

OSASIO
a 20 km da Torino (presso Carignano) villa costruenda in bella posizione da L 340 milioni "La Borsa" 368 482

OULX splendida posizione [illegible] alloggi e chalets 5m 011 581 1137 - 0122 831 251

PALAZZINA RECENTE
Bussoleno di 3 alloggi (2 liberi e 1 occupato) mq [illegible] compresivi più box e giardino L 190 [illegible] in blocco. Fiore & Bertinetto 741 2074

PINEROLO, nel centro storico vendo casa lazzolo uberi, da ristrutturare, con progetto approvato Tel 011 385 7937.

PINO [illegible] in prestigiosa signorile alloggio panoramico mq 200 terrazzo 3 box Epocasa 505.208

PIOSSASCO alloggio mq 122 [illegible] cucina abitabile 4 letti 2 camere 2 bagni Rif A954 Monde Casa 931 1079

PREZZO AFFARE
Rivoli 2 camere tinello cucinino libero ultimo piano L. 175 milioni. Gabetti vende. Tel. 953.2030.

RIVALTA alloggi in costruzione composti da: soggiorno cucina 1 2 3 camere dotazioni box auto Medici agevolato ipotecario L. 60 milioni G.S.I. 397 1797

RIVALTA villa a schiera nuova [illegible] cucina 3 camere doppi servizi taverna/sala garage giardino Alfieri 501 3040

RIVALTA ville di prossima costruzione in tipologie a 3 schiere Permute, prezzi Tel. 953 2186 953 1228

RIVODORA prestigiose 2 alloggi soviabili 130 mq cadauno giardino garage vendo Tel 567 9076

RIVOLI grossi stupendo villa libera indipendente giardino eccezionale ampia metratura 3 box L 575 milioni Tel 778.7845

RIVOLI
via Pisa libero panoramicissimo 2 camere cucina bagno. Gabetti vende. Tel. 953.2030.

RIVOLI zona centrale libera subito indipendente mq 150 con giardino e 2 box Medicasa 385 9070

ROSTA corte via indipendente mq [illegible] mq 800 box terreno mq [illegible] mila Arico Sistemi 593 909.

SAGOR Grugliasco vicino Gramsci piano alto appartamento composto di 2 camere living cucina servizi Tel 011 903 4503

SAGOR Debasciano centrale [illegible] in 3 livelli ampia metratura box giardino Tel 011 903 4800.

SAGOR Piossasco ultimo piano alto appartamento angolare 2 [illegible] tinello cucina doppi Tel 011 903 4503

SAGOR Villarbasse splendida villetta cucina 2 camere bagno box doppio taverna. In costruzione appartamento industriale di mq 300 Tel 011 903 4503

SETTIMO TORINESE via Fiume [illegible] vendesi alloggi ampi con terrazzo giardino [illegible] 388 3195

S. MAURO (zona Castello) libero camera cucina abitabile piano terra soleggiato L. 20 milioni trattabili TC 473 0666

S. MAURO in nuova costruzione piani alti soggiorno 2 camere cucinotta bagno cantina box Asca 3 tel 819.2418

S. MAURO
piccolina via 25° Aprile nuovo ultimo di piano soleggiato 2 camere cucina doppi servizi e box auto Prezzo L. 285 milioni Agevolazioni Edilcasa 561 3515

S. MAURO via Mazzarino libero sala 3 camere cucina 2 bagni box doppio più posto auto Sicem 567 9101

STRADA Revigliasco (Mercenasco) villa on-line stato di elevato grado finiture e mattoni vista, giardino mq 3330. Si esamina permute Edilcasa 561 3535

TORRE PELLICE vendesi appartamento luminoso 3° piano con cantina [illegible] box Tel 0121 932 075 Ore pasti

VENARIA impresa vende alloggi pronta consegna ottimi 95 L 136 milioni 1 camera tinello cucinino, L. 173 milioni 2 camere tinello cucinino, inoltre alloggi con mansarda box e posti auto coperti Centro Ile 452 5301

VILLA A SCHIERA
in Rivoli Frocellina nel signorile e recente complesso i Castagni. Gabetti vende. Tel. 953.2030.

VILLE piemontesi nuove in Mappano ad 1 passo con giardino mansarda e interrato Tel 996 8548

VILLE Subalpina indipendente/distaccata [illegible] metratura buone finiture da L. 390 milioni Immobiliare Organizzando 803 2425

[illegible] a Rivalta in costruzione soleggiata vicina 3 camere 2 servizi ampio terrazzo/orto L. 365 milioni Edilcasa 542 8593

VOLVERA recente in palazzina ingresso 2 camere [illegible] bagno ripostiglio box auto comodità servizi 1 G I 683 5440

PIEMONTE

A. 110.000.000 cedesi attività casa vacanza di campagna indipendente di mq 1400 con ampio attiguo "La Borsa" 368 482

A. 650.000.000 [illegible] Pietro Valdemia (Piacenza) vista recente unifamiliare libera 4 lati con giardino "La Borsa" 368 482

ASTI direzione Torino disponiamo di capannone indipendente da ristrut. terreno circostante Sipa 011 618 8494 - 0141 438 837

ASTIGIANO gruppo casette su 2 piani lotto mq 40 fronte casa, corte interna mq 1000 L 68 milioni 171 319 2332

POLLONE privato vende villa prestigiosa 2 piani alta vista cinta 6000 mq. Prezzo interessante Scrivere Agenzia Salomone - Viale Roma 8 A - Biella

um Limone Piemonte vendesi monolocale [illegible] cottura doppia parete [illegible] L 49 milioni 011 883 8445

LIGURIA

ALBENGA fronte a vista mare zona residenziale splendido bilocali in piccola elegante palazzina Disponibili varie e ampie terrazze [illegible] vista Case di Liguria 0182 [illegible] 827 0337 225 876

ALBENGA nel verde e vista mare impresa locale costruisce e vende direttamente bilocali da L. 153 rivista, terrazzi soleggiati, [illegible] automatico, comodo rate, possibilità mutuo Tel 0182 [illegible] 548 450 - 0182 585 507 - 011 663 0638

A [illegible] km da Albisola signorili appartamenti nuovi camino 250 mt dal mare vista mare Bimar 434 5765

BORGHETTO S. [illegible]TO L. [illegible] tinello cottura camera servizi con terrazza vista mare a 100 mt spiaggia [illegible] ture Tel 0182 992 599

CERIALE casetta indipendente [illegible] mq su [illegible] con giardino e terrazza vista mare a 5 minuti d'auto dalla spiaggia L. 205 milioni Tel 0182 992 599

CERIALE vista mare L. 158 milioni ingresso soggiorno cottura camera servizi balcone e posto auto Tel 0182 554 377

DIANO MARINA in residence [illegible] tesa vendesi bilocale bellissimo Piscina e giardino interni. Tel 0183 904 748

LOANO adiacente Marina di [illegible] servizi Tv ascensore fronte mare apertura [illegible] 17 Fino 11 95 L 77 mila canone inclusa, gennaio L 60 mila Tel 019 675 691

LOANO [illegible] nuova zona tranquilla [illegible] monocamera [illegible] indipendente L 130 milioni RTL 0182 931 001

[illegible] 400 mt [illegible] L 190 milioni ingresso cottura camera cucina servizi balcone completano alloggio Tel 0182 554 377

LOANO 50 mt mare camera tinello cucinino bagno 2 balconi vista mare L. 225 milioni La Marina 019 670 101

ITALIA

[illegible] Palau sul mare, 50 mt spiaggia, splendido villetta, 2 camere, soggiorno, servizi, giardino, L. 210 milioni (immobiliare sarda 0789 794 500

COSTA [illegible]

MENTONE a bordo mare di costruzione bilocali di 40 mq a L. 195 milioni. Italimmobil 011 771 1560 - 771 1918

MENTONE complesso in costruzione posizione centrale panoramicissima bilocali da L. 190 milioni. Interim 011 599.760

[illegible] ultima posizione recente [illegible] parco e giardino privato soggiorno 2 camere cucina servizi box. Tel 562.3918

[illegible] a 2 passi Facoltà [illegible] in costruzione unità monolocali a partire da L. 68 milioni. Tel 011 771.1560

NIZZA
IMPRESA FRANCESE VENDE
direttamente appartamenti centralissimi consegna febbraio '95 alla vendita assicurato rivalutazione di prezzo da L. 87 milioni
TEL. 315.7385

NIZZA
nel quartiere residenziale di Nizza, appartamento vista mare molteplici [illegible] di qualità Vista mare. Prezzi interessanti Tel Dominazione Europa 011 568.3041

NIZZA presso centro mare Università mono-bilocali in costruzione da L. 70 milioni. Interim 011 599 782 - 504 751

NIZZA
vicino Promenade des Anglais, 39 alloggi, nuova costruzione di lusso, posizione centrale, grandi terrazzi a sud [illegible] vista 180 gradi - piscina oggi [illegible] in Costa Azzurra, disponibilità 2/3/4 locali
I.C.S. 02 295.10444.

[illegible]

CORSICA direttamente dal costruttore appartamenti vicino sul mare, da L. 90 milioni A L. 200 milioni, dizzoni mutui. Tel 02 480 11823

MONGINEVRO bellissimo appartamento di 70 mq su 2 piani in grande chalet spese alla 3% vende immobile a numero verde 1678 24 452

PARIGI [illegible] in [illegible] d'epoca [illegible]ato Monolocali FF. 430 000, bilocali FF. 650 000 Bolla 011 437 5591

LOCALI UFFICI CAPANNONI

A.A. CORSO Vercelli posizione di prestigio panoramica ad uso commerciale mq 330 più parcheggio Sestile 837 5838

CO[illegible] Agnelli locale commerciale ristrutturato mq 600 passo carraio ampio cortile con 2 magazzini collegati Tel 434 3472

CORSO Giulio Cesare 3 ingressi, 2 saloni, 2 camere, bagno mq 160 più interrato mq 130 Sipa 619 9494

CROCETTA via Vespucci locale ufficio mq 54 con annesso magazzino interrato con montacarichi mq 130 Sipa 619.8494

EUROEDILE vende [illegible] De Giacomi [illegible] box doppi Tel 437 5696

EUROEDILE vende locale centrale [illegible] ved a terra e piccolo ufficio Tel 437 5696

EZIO BERRA 549 330 adiacente tangenziale Nord capannone recente 4500 mq ampio cortile vendesi/affitto libero

FAILLA & BERTINETTO 741 2674 S. Rita (via Mombarcino) locale [illegible] ciale mq 393 con 5 vetrine ampio soppalco e locale vigilanza mq [illegible] doppi e 2 cantine L. 550 milioni

GRUGLIASCO corso Allamano [illegible] area cielata [illegible] 17 mila calpestabile mq 4400 uffici mq 1600 tettoia mq 900 Edilcasa 561 3535

LOCALI in nuovo [illegible] commerciale zona piazza Bengasi adatti ufficio o attività terziarie vendesi direttamente con possibilità mutuo fondiario. Tel. 593.336.

PARELLA locale libero industriale o commerciale mq 1200 più cortile e uffici vendesi. Sauna 566.3852.

TORINO Nord locale commerciale mq 3000 uffici mq 700 terreno mq 7000 vendesi. Tel. 434 [illegible]

VENDO NEGOZIO
piazza Bengasi di mq 70 con 3 vetrine angolare in costruzione moderna. Gabetti Impresa. Tel. 57.67.

ZONA corso Allamano locale industriale mq 2400 uffici 400 mq terreno mq [illegible] completamente. Tel. 434 3472.

[illegible] corso Allamano locale industriale mq 4400 più uffici e [illegible] vendesi. Tel 434 3472.

[illegible] via da Sanctis basso fabbricato fronte strada mq [illegible] cortile [illegible]. Tel 434 3472.

400 mq basso fabbricato annessa palazzina 180 mq in costruzione zona Campidoglio vendo. Tel. 535.601

BOX AUTO

A. BOX PER CAMPER
vendesi ultimi locali diverse metrature in Torino [illegible] via Reiss Romoli. Tel' 505.820.

BOX grandi dimensioni vendesi ottimo investimento prezzo interessante zona piazza Bengasi. Tel 593 338

TERRENI

A.A. A 5 minuti da Chivasso terreno edificabile [illegible] panoramico mc 2000 per 578 vista [illegible] 437.5890

[illegible] ACQUISTO

TORINO CITTA'

ACQUISTO [illegible] signorile mq 120/160 anche da ristrut Bertelli 588 3094

ALLOGGIO libero di 2 vani o servizi zona in zona comoda Ospedale Mauriziano. Immobiliari Associati 318 [illegible]

CERCHIAMO appartamenti e ville Personale qualificato è a vostra completa disposizione per consulenza Bimar 434 5758

RICERCASI zona Borgo [illegible] 1/2 camere tinello o cucina no basilare vendita garantita Personalcasa 218 4115

RICERCASI 2 camere cucina centrale anche da ristrutturare max L. 215 milioni Personalcasa 562 7877

AFFITTI OFFERTE

TORINO CITTA'

A.A. CARAFFITTI offre proposte di [illegible] [illegible]oli pari in deroga e stessa casa Tel. 593 901 - 503.097

CENTRO attiguo mano a bilocali elegantemente arredati in stabile signorile L. 650 mila mensili Elleci 748.454

CORSO Giulio Cesare attico signorile salone 2 camere cucina 2 bagni L. 1 500 000 Bimar 434 4480.

CORSO Raffaello arredato signorile ingresso 2 camere tinello cucinino bagno Bimar 434 4480.

LUCIANA VOLA adiacente isola pedonale Crocetta in elegante palazzina [illegible] 180 con giardino Tel 436.1395

[illegible] **VOLA** adiacente via Medici in casa signorile piano alto mq 120. Tel 436 1595

LUCIANA [illegible] via Roma in casa signorile appartamento luminoso salone 2/3 [illegible] cucina servizi Tel 436 1395.

PARELLA [illegible] Media piazza [illegible] ed arredato ingresso 2 camere cucina bagno L 650 mila Bimar 434 4480.

PIAZZA Vittorio miniattico ben arredato affittasi a referenziati uso pied-à-terre. Di Salvatore 561.7183.

S. SALVARIO arredati stessa casa monolocale L. 450 mila altro soggiorno 2 camere servizi L. 750 mila Bimar 434 4480.

VIA Onorato Vigliani alloggio arredato uso transitorio ingresso due camere cucina bagno. Stipe affitta 819.9494.

VIA Onorato Vigliani in stabile signorile alloggio vuoto ingresso tre camere cucina bagno Stipe affitta 819.9494.

[illegible]

PIETRA LIGURE attico alloggi vicino mare settimane quindicine lordi natalizio dal 23/12 al 7/01 Aurelia 019 626 242.

LOCALI UFFICI CAPANNONI

AFFITTASI in via Nizza zona di forte passaggio negozio libero di 80 mq Telefonare 813.353

[illegible] zona piazza Castello in gallerianegozio signorile ufficio [illegible] eccellenti referenze. Fidifin 541.532

AFFITTIAMO stesso stabile zona Minatori uffici piena aperta mq 250 e 500 abbinabili. Segem 771.0067.

AFFITTIAMO baricentrico nord recente capannone industriale mq 4000. Segem 771.0067.

AFFITTO LOCALI
lavorazione artigianale deposito Torino Nord mq 1850 oltre uffici mq 650. Gabetti Impresa. Tel. 57.67.

AVIGLIANA, af[illegible] locale industriale mq [illegible], eventuale compartecipazione aziendale. Telefonare 544 811

CORSO Brunelleschi locale mq 1100 [illegible] 250 mq doppi ingressi carrai affittasi uso artigianale o deposito. Tel 434 3472

EZIO BERRA 549 330 strada Settimo presso tangenziale capannone 1200 mq 350 mq uffici cortile circostante libero

[illegible] industriali o deposito mq 1000-6000 affittasi. [illegible] 434 3472

PALAZZO Prefetti piano 1° ingresso 5 grandi locali [illegible] mq 140 Cucurny Vola 436 1555.

PIP [illegible] affitta a Pianezza prestigioso locale indipendente mq [illegible] più mq 350 uffici e servizi.

PIP 610.341 affitta casello Settimo locale industriale mq 2650 più mq 250 uffici

PIP 610.341 affitta fronte via Reiss Romoli basso fabbricato mq 1200

PIP 610.341 affitta Grugliasco locale industriale mq 1800 più mq 600 uffici

PIP 610.341 affitta [illegible] Settimo locale industriale con carroponte mq 11[illegible] più uffici

PIP 610.341 [illegible] via Reiss Romoli locale industriale mq 2200 più mq 400 uffici mq 200 servizi. 12 milioni mese.

PRIMA centrale locale industriale mq 6000 più uffici fronte tangenziale affittasi Tel 434 3472

RIVALTA magazzino di 2.500 mq con case custode uffici, per spedizioniere interessa o rumeraggio Tel 8338 280 310

[illegible]AGGIO Cumiana centrale locale commerciale mq [illegible] ristrutturato 2 vani magazzino e servizi Tel 011 903 [illegible]

[illegible] [illegible] lire 8 attività affittasi in centro commerciale zona piazza Bengasi Tel 597 752.

VIA [illegible]
in nuova costruzione affitto negozio e uffici varia metratura con posti [illegible]. Tel. 57.67.

ZONA corso Allamano locali deposito o industriali mq 2000/3000 ampio terreno affittasi Tel 434 3472.

ZONA piazza Be[illegible] fabbricato mq 340 [illegible] mq 220 passo carrabile cortile Lucarna Vola 436.1395.

Affitti [illegible]

A.A.A. BOMARCO 533.914 cerca uno immobile o patti in deroga alloggi vuoti o arredati senza vostre spese referenze.

A. UNICASE [illegible]erca alloggi e ville vuoti o arredati anche prima cintura per dirigenti aziendali. Tel. 331 640.

E' LIBERO
IL VOSTRO IMMOBILE?
[illegible]de[illegible]empi migliori per venderlo?
AFFITTATELO
temporaneamente a r[illegible]
lo collocherà soddisfacendovi

[illegible] dentista ricerca [illegible] in Torino uso abitazione [illegible] serietà nel contratto C.M. 0330 603.181

RICERCHIAMO appartamenti varie metrature per selezionata clientela massime referenze e serietà Bimar 434 5758.

LOCALI UFFICI CAPANNONI

SOCIETA' ricerca in affitto per propria sede negozio da 2 a 4 vetrine in zona di grande passaggio. "La Borsa" 352.843.

Autoveicoli

ACQUISTA autovetture di ogni tipo massimi valutazione Autosalone D'Elia corso Orbassano 241 Tel 011 351.328.

ACQUISTA autoveicoli [illegible] valutazione, pagamento contanti Via S. Ottavio 32 - Torino Tel 011 817.7242, zona Molo

ACQUISTA autovetture usate massima valutazione pagamento contanti corso Mediterraneo 24 B. Tel. 011 776.1898 Torino.

AUTOTORTONA acquista [illegible] di ogni tipo massima valutazione pagamento. Corso Tortona 9 tel 817 1643 - 859 654.

MERCEDES 300 E antifurto mot. [illegible] lega antifurto radio L. 22.900.000 Eduardo Cigliano 0161 433.921.

SAAB 9000 i 16 V CD 4 P anno 1990 blu [illegible] fantastico affarone Cesano - Chivasso 0161 433.923 - 0337 200.716

Vacanze [illegible]

SOGGIORNO anziani presso e lunghe degenze autosufficienti e non. Residence del Fiume - Bauro. Tel. [illegible]24 501.018

Matrimoniali

CENTRO [illegible]G[illegible] MATRIMONIALI ASSOCIATE & AUTORIZZATE. Le [illegible] giusto incontro nell'assoluta [illegible]. Amicizie - matrimoni. Via Giuseppe Giusti 3, angolo corso Vittorio, Torino. Telefono 011 561.1055

Varie

A. GIOIELLERIA M.C. 334 832 - 382.6565 acquista ora argentiera monete gioielli massimi prezzi corso Peschiera 163

A. OREFICERIA Gu.Ma acquista [illegible] gentiera monete preziose alta valutazione, Via Madama Cristina 42. Tel 650.2212.

[illegible] rubli '700/'800 e primo [illegible] bronzi, argenti, quadri oggettistica varia. Tel 837 546 ore negozio.

SGOMBERO ville alloggi cantine acquisto mobili '800 primo '900 [illegible] argenteria vecchie radio. Perria 01 / 964.4830.

Da oggi risolvere i dubbi sulla pensione è facile e non costa niente, grazie al nuovo ed esclusivo servizio informatico "Verifica Previdenza" delle Generali. Qualunque sia la tua attività, con "Verifica Previdenza" puoi sapere oggi a quanto ammonterà la tua pensione. E se scoprirai che non ti basta, l'esperto delle Generali ti indicherà come aumentarla. Se pensi al tuo domani scegli anche tu l'affidabilità e la professionalità del leader delle assicurazioni.

Chiedi la "Verifica Previdenza" alle Generali.

Verifica Previdenza

Vai in una delle 900 Agenzie delle Generali e richiedi la tua "Verifica Previdenza".

GENERALI Assicurazioni Generali
SICUREZZA. SEMPRE E OVUNQUE.

VETRINA IMMOBILIARE

AFFARI IMMOBILIARI

BRA - Vicinanze centro
Stupenda villa indipendente con vista panoramica sulla Langa, composta da 8 ampi locali, 3 servizi, grande terrazzo, 5 box, cortile alberato.
OTTIMA

BRA
Una delle più belle ville del Braidese con parco di mq e piscina. Interni ed esterni adeguati al prestigio dell'immobile. Connessa nella proprietà, dépendance fine '800 adatta ad ospitare eventuali persone di servizio.
TRATTATIVE RISERVATE

BRA - Centro
In ristrutturazione disponibili appartamenti di varia metratura con ultime finiture interne ed esterne. Possibilità box-auto e tavernetta.
A partire da Lit. 175.000.000.

BRA - Centralissimi
In ristrutturazione, 2 signorili appartamenti di 190 mq e 70 mq c.a. rifiniture interne ed esterne di prestigio.
OTTIMO CAPITOLATO

BRA - Zona Madonna dei Fiori
Ultime 5 ville a schiera, varie metrature, disposte su due livelli, con giardino privato ed autorimessa; finiture di pregio, consegna a tre mesi.
A partire da Lit. 360.000.000.

BRA - Via S. Pellico
Appartamento in palazzina di 6 alloggi composta : ampio ingresso, sala, tinello con cucinino, 2 camere, bagno, box-auto, cantina e giardino condominiale.
Lit. 220.000.000.

STUDIO PRINCIPI s.a.s.
Via Principi di Piemonte n. 27 - Bra
Tel. 0172/41.14.14
gabetti orimm
L'AGENZIA IMMOBILIARE AFFILIATA ALLA GABETTI OPERA SOGGETTO GIURIDICAMENTE E PATRIMONIALMENTE AUTONOMO

AGENZIA IMMOBILIARE ALBA 1

di ALBARELLO rag. ANNAMARIA
CONSULENZE

COMPRAVENDITA
AFFITTI
PRATICHE CATASTALI

C.so Piave ang. via S. Teobaldo, 3/c - Tel 0173/284087 - 12051 ALBA (CN)
V.le Pastrengo 7/b - Tel. 011/5816068 - 10128 TORINO

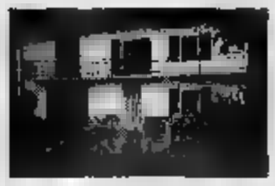

OCCASIONE
vendesi cascina su collina Canale. L. 145.000.000

ASTI PROVINCIA cedesi pizzeria-gastronomia locali completamente rinnovati

LICENZA giocattoli zona centralissima - vero affare!!!

LICENZA parrucchiera, arredamento recente - ottimo investimento, locale in zona centrale. Piano terreno.

ATTIVITA' TRENTENNALE vendesi: vendita articoli regalo - arredamento - casalinghi - televisori.

VENDESI TRILOCALE C.SO LANGHE, 3° piano, panoramico, L. 168.000.000

PRENOTANO ultimi appartamenti in **VIA RORINE** con garage, riscaldamento autonomo, rifiniture prestigio.

ALBA vendesi alloggio 4 camere mansarda in villetta indipendente, bifamiliare.

CANALE ultimo piano ascensore L. 160.000.000 - 4 camere.

SO.V.IM. Immobiliare di BRESSY ALDO

Telefono 0173/29.04.88 - 28.41.89

PROPONE:

ALBA centro - alloggio ristrutturato nuovo, cucina, camera letto, servizio, riscaldamento autonomo.
ALBA - alloggio ultimo piano, cucina, salone, camera letto, servizio, garage, posto auto.
ALBA centro - locale commerciale mq 50 con riscaldamento autonomo.
LANGHE - cascina mq 160, cucina, salone, n. camere letto, servizi, garage, giardino.

ATTIVITA' COMMERCIALI

ALBA centralissimo - attività commerciale molto avviata cedesi. Trattativa riservata.
ALBA - su corso forte passaggio attività commerciale cedesi. Ottimi incassi.
ALBA - cediamo attività commerciali di vario genere.

TECNOCASA

LA SCELTA PIU' SCELTA

ALBA - Via Paruzza 2
Tel. 0173 35.441

LE NOSTRE PROPOSTE

ALBA: Vicinanze via Cavour disponiamo di alloggi al 2° p. ingresso, tinello con cucinino, camere, bagno, ripostiglio cantina. **L. 200.000.000**

ALBA: Fronte tribunale disponiamo di alloggio ristrutturazione composto da 4 locali, doppi servizi, box auto, cantina. Teleriscaldam. autonomo. Informazioni in ufficio.

ALBA: C.so Europa alloggio ingresso in sala, cucina, 3 camere letto, doppi servizi, ripostigli, box auto, cantina. **Lire 215.000.000**

ALBA: Zona c.so Piave alloggio di ingresso, tinello con cucinino, soggiorno, 4 camere, bagno, ripostiglio cantina. **L. 315.000.000**

ALBA: Centro storico, alloggio di ingresso nel soggiorno, cucina, salone, letto, bagno e ripostiglio. Trattativa riservata.

MONTICELLO D'ALBA: Disponiamo di villette a schiera, varia metratura di nuova costruzione (da 160 mq a mq) Iva 4% prezzi a partire da **L. 300.000.000.**

I: Disponiamo alloggi di ingresso nel salone con angolo cottura, due camere, bagno e ripostiglio, Iva 4%. A partire da **L. 180.000.000.**

NEIVE: Alloggio ingresso nel soggiorno, cucina abitabile, una camera, bagno, cantina e posto auto. Termoautonomo. **L. 128.000.000**

SOMANO DOGLIANI: Rustico indipendente su tre lati in parte da ristrutturare per complessivi sette locali più bagno. Giardino privato. **L. 110.000.000**

OGNI AGENZIA HA UN PROPRIO TITOLARE ED E' AUTONOMA

Negli acquisti attenzione alla luminosità dell'alloggio

ALBA - Se occorreva prestare attenzione alla qualità dello stabile, a maggior ragione si dovrà con pignoleria l'alloggio che si intende acquistare.
Anche per l'interno di una abitazione vale quanto detto nelle settimane cioè che le carenze qualitative incidono sul prezzo individuato, abbassando il valore.
Un primo «must» un alloggio, verificare con massima attenzione, è l'esposizione e la luminosità dell'alloggio. Si tratta di un requisito essenziale, troppe volte erroneamente sacrificato (salvo poi mordersi le dita) ad altri, quali l'ubicazione o la conformazione dell'immobile. Questo requisito può incidere 10-15% prezzo.
Immaginate quando sia scomodo (e dispendioso) abitare in alloggio con cucina e/o bagno non sufficientemente luminosi e tali da richiedere l'utilizzo della luce elettrica anche di giorno.
Per ovviare a questo inconveniente, pur non essendo possibile indicare una disposizione ottimale per un alloggio in città (sono troppi i fattori che influenzano l'esposizione, oltre alla giacitura, ovvero vicinanza di altri fabbricati, l'ampiezza delle finestre) è indispensabile che la visita all'immobile di interesse avvenga nelle ore centrali giorneta. E' quindi sconsigliabile una visita al mattino o alla sera, per poter meglio conoscere l'esposizione al sole delle.
Se, generalmente, saloni e camere letto abesposti, prestare la massima attenzione a bagni, cucina, angoli cottura, ingresso, ecc., quei vani che troppo spesso vengono trascurati e che, invece, si rivelano poi quelli più utili.
Per quanto attiene la luminosità, occorre ricordare che vige, per disposizione legislativa, uno standard minimo è indispensabile rispettare nelle nuove costruzioni (mentre per quelle non nuove, tutto era lasciato all'iniziativa del costruttore o quella del progettista): la superficie finestrata non può essere inferiore a 1/8 superficie della.
sin troppo evidente che si tratta uno standard discutibile e che ormai, negli altri Paesi, è abbondantemente superato. Laddove si è più che non in Italia alla qualità dell'abitare, la luminosità misura più concretamente in lux. Tuttavia standard della superficie finestra può essere un'interessante indicazione di riferimento, senza però dimenticare che la luce non dipende solo dai mq di finestre, da una di fattori, quali l'esposizione, la vicinanza altri edifici, ecc.
Attenzione luminosità dell'alloggio, quindi. A nostro avviso è questo il primo requisito da considerare entrando in un'abitazione che si intende acquistare sia per abitazione per investimento e quindi successiva locazione.
Troppo spesso, ci si sofferma (erroneamente) su particolari più appariscenti ma importanti, quali le finiture dell'alloggio (serramenti, rubinetterie, pavimenti, ecc.), invece facilmente ovviabili attraverso opere di ristrutturazione (ma di questo parleremo nelle prossime settimane) e si trascura invece questo aspetto, della luminosità, che invece non appare così facilmente ovviabile in quanto, per allargare la parte finestrata, occorre intervento che richiede licenze comunali ed investiin denaro non indifferenti, ammesso che sia possibile effettuarli.
E' altrettanto ovvio, contro, che quando ci si rende conto delle problematiche, può valutare l'opportunità dell'investimento e quindi decidere in merito. Ma, in questi casi, il «fai te» è sempre sconsigliabile; il parere un esperto del (un operatore del settore immobiliare) non è solo auspicabile, ma addirittura determinante.
Insomma: come ogni settimana ripetiamo, chi intende acquistare o vendere immobile attraverso il «fai da te», corre incontro a rischi che può evitare affidandosi alla consulenza di professionisti che, svolgendo quotidianamente questa funzione, riescono a prima vista a trovare i pro i contro ogni operazione e quindi consigliare per il meglio o, quantomeno, valutare la fattibilità dell'operazione e determinare il giusto prezzo dell'immobile.

a. b.
(continua)

Errefi Immobiliare s.n.c.

di Riccardi C. & C.

ASSOCIAZIONE PROPRIETA' EDILIZIA
Corso Fratelli Bandiera, - 12051 ALBA (CUNEO)
Tel. (0173) 361035 - Fax (0173) 361075
vicinanze ospedale

VENDESI DIANO MARINA alloggio mq 70. Riattato cinque anni fa riscaldamento autonomo due posti auto di proprietà.
VENDESI SANREMO villa fronte mare alloggio di mq. Rifiniture pregio con autorimessa.
VENDESI ALBA su strada di forte passaggio bar con ottimo avviamento adatto 3 persone richiesta interessante.
bar dotto ottimo avviamento indispensabile almeno tre persone.
VENDESI CENTRO storico Alalloggio mq riattato nuovo con autorimessa.
villa in costruzione indipendente quattro lati posizione panoramica.
VENDESI RODDI lotto terreno mq 1100. Per villa unifamiliare posizione panoramica.

CONDOMINIO ALBA PARK

(C.so Torino fronte Tribunale Nuovo)

VENDIAMO

Alloggi 2-3 camere cucina soggiorno ufficio mq 133 - Negozi da mq 94
Box auto - Posti auto coperti

Costruzione signorile con ottimo isolamento termoacustico, camere spaziose, cucina abitabile doppi servizi, ripostiglio, teleriscaldamento autonomo, videocitofoni, portoncini blindati, predisposizione antifurto, palchetti, tapparelle alluminio.

AFFITTIAMO
Uffici e commerciali direzionali grandi metrature con raffrescamento - pavimenti sopraelevati - vetrate continue

MUTUO S. PAOLO
Dilazioni Permute
Visite in cantiere escluso il mercoledì
Tel. 0173/44.06.44

Consegna imminente

STUDIO IMMOBILIARE

di GIARENE GIUSEPPE
Via Cavour, 18 -

AFFARI della SETTIMANA

3 KM - Da Alba collina Mussotto vendesi lotto 1500 mq edificabile per villa laboratorio artigianale L. 120 milioni.
LIMONE PIEMONTE - Vicinanze centro nuova costruzione vendiamo bilocali-trilocali a partire da L. 135 milioni
10 Km - Alba collina Neive vendesi bellissimo cascinale ristrutturato con terreno L. 250 milioni.

TELEFONARE
0173/361.254

Per la pubblicità su
LA STAMPA

PK publikompass

PUBLIALBA
Agente Publikompass spa
Alba Corso , Coppino 9
Tel. (0173) 442.110 (2 linee r.a.)
Fax (0173) 442.130

Immobiliare e Vacanze

- Compravendita di immobili e aziende
- Consulenza immobiliare

Corso Piave, 7/C - 12051 ALBA
Tel. 0173 28.42.13

BAR cedesi in Alba, centralissimo. Ottimo fatturato.

ALBA - P.zza Cristo Re - vendesi appartamento signorile di circa 115 mq. Quattro vani e cucinino. Piano alto con ascensore.

C.so Piave - vendesi muri negozio per investimento. L. 110.000.000.

CENTRO STORICO ALBA - vendesi bilocale con riscaldamento autonomo. Ottimo investimento.

COMPLESSO RESIDENZIALE «BEL SITO» A MUSSOTTO D'ALBA

- A 5 minuti Alba inserito nel verde
- Comodo ai trasporti ed servizi (scuole, asilo, impianti sportivi, negozi)
- Appartamenti luminosi con composizioni razionali
- Riscaldamento autonomo
- Ascensori
- Portoncini blindati
- Parcheggi
- Piste ciclabili

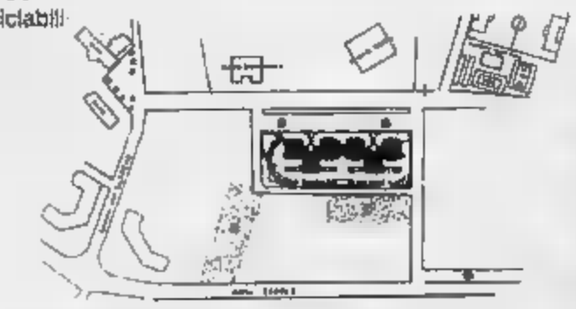

UFFICIO VENDITA:

COSTRUZIONI EDILI COMEV s.r.l.

VENDE
Appartamenti
2-3-4-5 camere
Autorimesse
Mutui - Agevolazioni

COMEV s.r.l. - MARENGO VARALDO - C.so Europa, 100 - ALBA - **Tel. 0173/28.37.31-34.195**

do.mi.to.
Caffè Espresso
MARENE (CN)
Tel. 0172/742.352

LA STAMPA
CUNEO
E PROVINCIA

GSC
General Systems Cuneo
é
FOTOCOPIATRICI
Panasonic
CUNEO - VIA RIPA 0171/41.22.66

Martedì 1 Novembre 1994

Redazione: via XX Settembre 39, telefono 67.048 / 634.508

Il saluzzese trovato una settimana fa privo di sensi in una piazzola della A4

Giallo sulla morte di un autista

L'uomo (43 anni) è deceduto al «Giovanni Bosco» di Torino, senza aver ripreso conoscenza. Donati reni e fegato. Dubbi sull'origine delle ferite: caduta dalla cabina del veicolo o aggressione a colpi di spranga?

SALUZZO. Saranno trapiantati oggi fegato e reni donati ieri da Mario Gili, l'autotrasportatore quarantatreenne di Saluzzo, deceduto l'altro pomeriggio all'ospedale «Giovanni Bosco» di Torino. Il camionista era ricoverato nel capoluogo regionale, in coma, da quando, una settimana fa, era stato trovato privo di sensi, su una piazzola dell'autostrada «To-Mi», riverso a terra, accanto al suo camion.

Da allora Gili non ha mai ripreso conoscenza. Domenica mattina le sue condizioni si sono molto aggravate e nel primo pomeriggio è stato dichiarato clinicamente morto. E' così iniziata la procedura per la donazione di organi, conclusa ieri con l'espianto di fegato e reni.

In tutti questi giorni lo stato di salute di Gili non ha mai permesso agli inquirenti di interrogarlo. Sul modo in cui si sia procurato le ferite che ne hanno provocato il decesso, infatti, si nutrono pesanti dubbi.

Mario Gili (abitava a Saluzzo in via Cima 1/A), coniugato con Rosella Cucchietti, 37 anni, e padre di due ragazzi (Daniele 21 anni e Simone, 9), dopo un periodo di disoccupazione aveva ripreso da pochi giorni il lavoro di autotrasportatore, per una ditta privata. Una settimana fa avrebbe dovuto raggiungere Milano e successivamente Treviso. Alle 18 di martedì è stato trovato disteso a terra, vicino al suo camion, su una piazzola di servizio dell'Aci, nei pressi della ex barriera di Settimo Torinese, sull'autostrada A4, sulla corsia in direzione del capoluogo piemontese, anziché su quella opposta, dove, secondo il suo piano di lavoro, avrebbe dovuto essere.

E' stato questo uno degli elementi che ha fatto insospettire gli inquirenti e diventare un «giallo» la morte del camionista. In un primo momento gli investigatori avevano ritenuto che le ferite del Gili potessero essere state provocate da un passaggio, a colpi di spranghe di ferro. Gili aveva segni molto evidenti alla testa e allo zigomo: quest'ultimo particolare aveva accreditato l'ipotesi che il camionista avesse cercato di difendersi, prima di soccombere ai suoi aggressori.

Gili, secondo quanto hanno ricostruito le forze dell'ordine, avrebbe telefonato a casa mezz'ora prima del momento presunto in cui è avvenuta l'aggressione o l'incidente. Nel colloquio i familiari non avrebbe manifestato, però, alcune preoccupazione, anche se ai parenti era apparso «diverso dal solito»: avrebbe parlato di un carico di carta, che invece non risultava fra i suoi incarichi. Successivi controlli avrebbero permesso anche di considerare assolutamente secondaria l'ipotesi dell'aggressione, per privilegiare, invece, quella dell'incidente. Gili, forse colto da malore, sarebbe caduto dalla cabina del suo camion a terra. Dal punto di vista tecnico, il volo, o corpo morto, da oltre un metro e mezzo d'altezza, avrebbe potuto provocare le ferite che hanno causato, sei giorni dopo, la morte del camionista saluzzese. I funerali si terranno giovedì, alle 15, con partenza dall'abitazione e messa nella chiesa di Maria Ausiliatrice.

Mario Bosonetto
Gianni Neberti

Mario Gili, 43 anni

Donna cade nel pozzo E' salvata dal genero

NOVELLO. Caduta in un pozzo, è stata salvata dal genero: Maria Cassinelli, abitante in via San Giuseppe, è ora ricoverata all'ospedale «San Lazzaro» di Alba, dove i medici le hanno riscontrato alcune ferite e fratture. E' accaduto ieri pomeriggio in località «La venula»: la donna, di mezza età, si trovava nella vigna di famiglia quando, per cause in via di accertamento, è caduta nel pozzo.

Non vedendola rincasare i familiari hanno cominciato a preoccuparsi; il genero allora ha deciso di recarsi nella vigna, ma della donna nessuna traccia. L'uomo si è diretto allora verso il pozzo e, nonostante la poca luce, è riuscito a distinguere sul fondo la donna; l'acqua ormai le era già arrivata alle spalle.

Senza perdere tempo, l'uomo ha subito chiesto aiuto ad alcuni muratori che lavoravano nelle vicinanze, e poi con una corda si è calato nel pozzo, salvando la donna. Maria Cassinelli, in stato di «choc», è stata subito trasferita nell'ospedale albese.

Ai soccorsi hanno anche partecipato due squadre dei vigili del fuoco. **[r. s.]**

IL SEQUESTRO DEI 5 CARTELLINI

L'Alpitour si difende

Lucchetto (nella foto), Galli, De Giorgi, Papi e Mantoan (con i cartellini «pignorati» da Catania) giovedì giocheranno regolarmente con Coppa a Bologna. A PAGINA 42

Braidese all'Ue

«Premiate le battaglie della Bonino»

I braidesi hanno accolto con favore e orgoglio la nomina di Emma Bonino a Commissario dell'Unione europea

BRA. Nessun cuneese era mai arrivato ad una carica così prestigiosa e chissà per quanto tempo si dovrà attendere il bis: logico quindi che, tra i braidesi, molti guardino con orgoglio campanilistico all'ascesa «europea» della loro concittadina Emma Bonino, nata all'ombra della Zizzola nel 1948 e consigliere comunale dal 1990, eletta nella lista civica «Bra Novanta».

Per chi condivide l'attuale linea «pannelliana», la soddisfazione è riservata: «Decidendo di nominare Emma Bonino commissario dell'Ue - dice Alda Balocco, militante radicale-riformista -, il presidente del Consiglio Berlusconi ha scelto la strada del vero rinnovamento, dell'autentica "rivoluzione liberale" necessaria alle forze che oggi governano l'Italia. Ma, a parte le valutazioni di natura più strettamente politica, credo che a tutti i braidesi abbia fatto piacere veder attribuire incarichi così importanti ad una nostra concittadina che si è guadagnati con le sue decennali battaglie in difesa dei diritti civili».

Che la nomina e la conquista dei «ministeri» per la difesa dei consumatori e per gli aiuti umanitari siano «onori di cui tutti dovremmo andar fieri» lo pensa anche il sindaco Franco Guida. «Al di là delle considerazioni di schieramento, sulle quali non mi pronuncio - commenta il primo cittadino -, sono felice che a rappresentare l'Italia nel governo dell'Unione europea sia stata chiamata una braidese. Ne sono felice per la nostra città e anche perchè personalmente ho sempre stimato Emma Bonino».

Paradossalmente i meno entusiasti sono i colleghi di gruppo dell'esponente radicale, che continua a far parte dell'opposizione di «Bra Novanta» anche se dalle altre componenti della lista civica la divide sempre più marcatamente il giudizio sui fatti politici nazionali. Sulle questioni amministrative, invece, non si sono mai registrati contrasti di rilievo. **[g. n.]**

Convalidato l'arresto del saluzzese con l'arsenale in cascina

Disposta la perizia balistica per fucili e pistole sequestrati

SALUZZO. Il gip del tribunale Fabrizio Pasi, su richiesta del pubblico ministero Dell'Anna, ha convalidato l'arresto del coltivatore Martino Giletta, 46 anni, accusato di illecita detenzione di armi ed esplosivi. Nella cascina di via Antica Torino 43 dove abita il contadino gli uomini del comando compagnia della Guardia di Finanza di Cuneo e della tenenza di Saluzzo, l'altro giorno avevano sequestrato un ingente quantitativo di pistole, fucili, mitra, silenziatori, baionette da guerra, bombe a mano, binocoli a raggi infrarossi, silenziatori, munizioni (6397) e pugnali. Materiale solo in parte denunciato e nascosto nel sottotetto della stalla, nel fienile e in un magazzino-deposito di attrezzi agricoli.

L'operazione era partita otto mesi fa grazie ad alcune segnalazioni e si è conclusa dopo una paziente serie di pedinamenti e appostamenti. L'arsenale è stato messo a disposizione della magistratura che ha disposto la perizia balistica su gran parte del materiale. In particolare verranno controllate le cinque canne di vario calibro per pistola, le rivoltelle e i fucili con sofisticati sistemi di puntamento laser. Alcune fra le pallottole trovate nelle cascine di Saluzzo erano sicuramente utilizzabili per i «kalashnikov».

L'inchiesta della Guardia di Finanza, coordinata dalla Procura saluzzese, è coperta da stretto riserbo. Acquisterebbe sempre più credibilità l'ipotesi di un traffico internazionale per l'illecita importazione di armi dall'estero, specie dai Paesi dell'Est (dalla Polonia in particolare). Le indagini potrebbero essere estese anche in altre parti d'Italia per scoprire collegamenti con la criminalità organizzata. **[l. t.]**

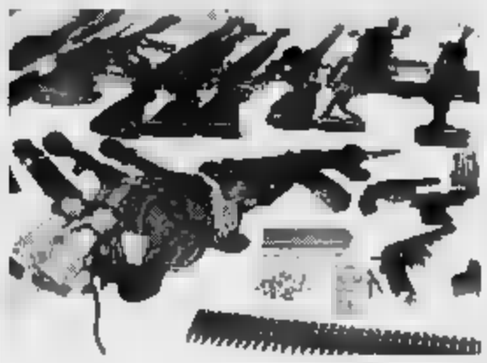
Armi, caricatori munizioni e cannocchiali a raggi infrarossi sequestrati dalla Guardia di Finanza di Cuneo a Saluzzo l'altro giorno nella cascina del coltivatore Martino Giletta (46 anni) che è stato arrestato

IL TEMPO IN PIEMONTE E VALLE D'AOSTA

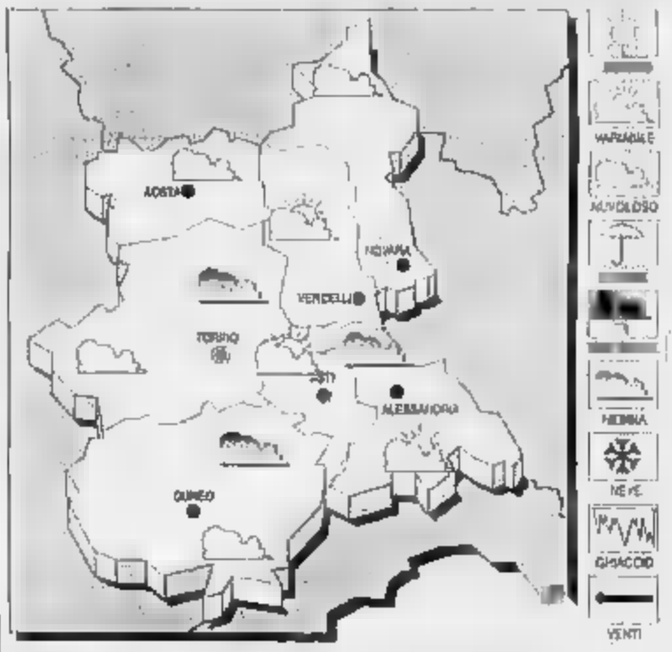

TEMPO PREVISTO. Cielo parzialmente nuvoloso con addensamenti e rilievi associati a locali precipitazioni.

VISIBILITA'. Riduzioni per foschie nella notte.

VENTI. Deboli variabili.

TEMPERATURA. In lieve diminuzione.

LE TEMPERATURE DI IERI A CUNEO-LEVALDIGI
Max: 16; min: 3; media: 8

UN ANNO FA
Max: 17 min. 5; media: 11

TEMPERATURE IN PIEMONTE
Torino 16; Alessandria 12; Aosta 15; Asti 14; Novara 14; Vercelli 16.

by Ravera
Fabbricazione e Vendita Oro e Argento ingrosso e dettaglio
FOSSANO (CN) - Via Del Lucchetto, 47 - Tel. 0172 691594

PROCESSIONI E CERIMONIE NEI PAESI

CUNEO. Orario prolungato nei cimiteri, bancarelle di fiori, raccolte di fondi per aiutare chi soffre. Sono le iniziative in programma oggi e domani nella «Granda», in occasione della ricorrenza dei Santi e della commemorazione dei defunti.

Quasi tutti i centri della provincia sono in programma funzioni religiose, deposizioni di corone di fiori e Caduti e processioni. In molti paesi si rinnoveranno le tradizioni tipiche delle vallate. In molti camposanti delle frazioni e dei piccoli centri di montagna i parenti dei defunti, durante la commemorazione religiosa, si disperdono davanti alle tombe di famiglia. In campagna, poi, durante le processioni dalle chiese ai cimiteri, si seguirà il cerimoniale della divisione fra uomini e donne.

Davanti ai camposanto da alcuni giorni si sono moltiplicati i banchetti per la vendita di fiori, in particolare crisantemi. I prezzi, così come nei negozi, sono alti: da un minimo di cinquemila lire fino a composizioni da duecento mila lire. Il movimento consumatori invita a segnalare casi di eccessi legati al «caro fiori». E' sufficiente telefonare allo 0171 67898.

A **Cuneo**, il cimitero urbano sarà aperto dalle 8,30 alle 18. «Da alcuni giorni - spiega il custode - c'è un continuo viavai. Il Comune, come del resto già in passato, ha indicato orari precisi. Per garantire il servizio abbiamo pensato di annullare la chiusura nell'ora di pranzo». Domani, alle 10,15, il vescovo di Cuneo, monsignor Carlo Alpandi celebrerà una messa nella cappella del cimitero. Alle 10,45 sarà letta la preghiera del soldato e resi gli onori ai Caduti. Seguirà l'omaggio al Famedio. Alle 11 deposizione di corone di alloro al mausoleo dei Caduti partigiani. All'ingresso del cimitero (sia la porta che immette nella parte vecchia, sia quella della zona nuova) sono state allestite bancarelle per offerte alla Conferenza di San Vincenzo.

Nel capoluogo rimarranno aperti tutto il giorno anche i cimiteri di San Rocco Castagnaretta, Spinetta, Madonna dell'Olmo, Madonna delle Grazie, San Benigno, Passatore, Confreria, San Pietro del Gallo, Ronchi Rossi e Roncini.

Ad **Alba** il cimitero non chiuderà nell'ora di pranzo: i parenti dei defunti potranno visitare le tombe dalle 8 alle 18. Sarà garantito un servizio di collegamento con bus fra il centro cittadino e il cimitero, con soste intermedie.

A **Bra** il camposanto è aperto dalle 8 alle 18. Alle 15 sarà celebrata una messa a ricordo di tutti i defunti.

A **Mondovì** il cimitero è aperto dalle 8,30 alle 12 e dalle 14 alle 17,30, seguendo l'orario invernale. Domani mattina alle 9 sarà celebrata una messa per i tutti i corpi di Armata. Parteciperanno delegazioni di carabinieri, Guardia di Finanza, Alpini, Genio civile e Aeronautica.

A **Saluzzo** l'orario di apertura è dalle 8 alle 18. Domani saranno celebrate due messe: alle 9 nella chiesa del cimitero e alle 15,30 alla cappella dei Frati di Maria.

A **Savigliano** il cimitero è aperto dalle 7,30 alle 18,30. Alle 15 sarà celebrata una messa nella cappella.

Al camposanto di via Marene a **Fossano** l'orario è dalle 8 alle 17,30. Alle 15 è prevista una messa. A **Ceva** il cimitero di via Sant'Agostino aprirà alle 8 e chiuderà alle 17. Alle 15 sarà celebrata una messa. Anche il camposanto di **Borgo**, per dare la possibilità a tutti di rendere omaggio ai defunti, non chiuderà nell'ora di pranzo.

(g. p. m.)

Pulizie per la festa dei Santi

Oggi orario prolungato nei camposanti dei principali centri della «Granda»

Cimiteri aperti tutto il giorno

A Cuneo omaggio al mausoleo dei Caduti della Resistenza. Servizi speciali di bus ad Alba. Manifestazioni a Fossano, Mondovì, Bra, Saluzzo, Savigliano, Ceva e Borgo San Dalmazzo

A Peveragno

Si costruiscono nuovi loculi

PEVERAGNO. Coloro che il prossimo anno visiteranno il cimitero di Peveragno vedranno un nuovo complesso per loculi funerari.

Nell'ultimo Consiglio comunale è stata decisa la costruzione di 224 posti e l'accensione di un mutuo di 205 milioni per la realizzazione dell'opera, che dovrebbe essere appaltata nei prossimi mesi.

Si tratta di un doppio padiglione con un tetto formato da otto «vele», che permettera di svolgere le visite e le operazioni funerarie in modo confortevole anche nei giorni di maltempo.

Nella stessa seduta, il Consiglio ha approvato il regolamento comunale per i trasporti funebri che, non aggiornato da anni, non era più in regola con l'attuale legge, che prevede nuove norme per carri funebri, camere mortuarie e esumazioni delle salme. E' stata anche rideterminata la pianta organica del dipendenti comunali che attualmente conta su trenta elementi.

(b. s.)

Il sabato

Bra, mezz'ora per i funerali

BRA. Potrebbe ridursi al minimo, o addirittura azzerarsi, la fascia oraria utilizzata, il sabato pomeriggio, per i funerali (che da anni ormai non si celebrano più la domenica).

«Le parrocchie - spiega l'assessore Michelino Davico - hanno crescenti difficoltà ad assicurare lo svolgimento dei funerali sei giorni la settimana. Il sabato pomeriggio, in particolare, è un momento "di punta" per le attività pastorali e didattiche: ad esempio, specie nei mesi invernali, per il catechismo dei ragazzi. I sacerdoti sono pochi e non riescono a fare tutto».

Il rinvio al lunedì di tutti i funerali ora programmati il sabato pomeriggio è un'eventualità che il Comune sta cercando di scongiurare: «Proporremo di concentrare le cerimonie funebri fra le 14,30 e le 15 - annuncia Davico -, mediando tra le diverse esigenze. Cercheremo di ridurre al minimo i disagi per i cittadini, ma dobbiamo tener che i parroci sono ormai quasi del tutto privi di aiuto».

(g. n.)

La disperazione di un cane

Dal 6 ottobre a Chiusa Pesio veglia tomba di un allevatore

«Titi» con il necroforo Antonio Ellena e a un'abbaiare di Chiusa Pesio (FOTO BOI)

CHIUSA PESIO. Il giorno del funerale, il 6 ottobre, «Titi» non si allontana dalla tomba del suo «padrone». Trascorre la mattinata accucciato sul prato all'inglese davanti al loculo di granito dov'è sepolto Antonino Ramondetti, 81 anni, allevatore di Chiusa Pesio, morto il 4 ottobre. Raggiunge il cancello del cimitero solo verso l'una. Trova sempre qualcosa da mangiare: abitanti del paese, che l'hanno adottato, gli portano tutti qualche avanzo. Poi «Titi» torna a vegliare la sua tomba.

«Neanche di notte via dal cimitero - racconta il necroforo di Chiusa Pesio, Antonio Ellena -. Forse dorme in un loculo vuoto, per riparsi dalla pioggia. Al mattino, quando apro i cancelli, è sempre qui e mi viene incontro scodinzolando».

«Titi» è spuntato fra i parenti e gli amici di Ramondetti che accompagnavano la bara nell'ala nuova del camposanto. Nessuno dice che fosse il cane dell'anziano allevatore, ma neppure nega che l'uomo e l'animale si conoscessero, che i due fossero amici.

«Ramondetti era una persona buona, molto sensibile - dice Daniele Gastaldi, muratore al lavoro nel cimitero, dove sta completando una tomba di famiglia -. Da piccolo ho lavorato per lui come pastore. A casa sua ho sempre avuto un letto asciutto, latte caldo per colazione al mattino. Mi ha insegnato a non picchiare le mucche. Anche quando si trattava di farle entrare nella stalla, preferiva spingerle con una mano piuttosto che colpirle con il bastone. Forse il cane lo conosceva, oppure sa che era una brava persona e gli rende onore».

«Titi» sembra capire che parlano di lui. Si avvicina al necroforo, si fa accarezzare. «Da quando è qui - aggiunge Ellena - non ha mai sporcato. Forse di notte per fare i suoi bisogni. Ha capito che è un posto dove bisogna avere rispetto. Non come tanti padroni di cani che che non possono portarli e che invece li fanno entrare lo stesso e poi li lasciano liberi di girare fra le tombe». (m. bo.)

Cuneo, dopo il ritrovamento di 50 gr d'eroina

La casa della droga è stata sequestrata

CUNEO. E' stata posta sotto sequestro la «casa della droga» di via Savigliano, dove l'altro giorno gli uomini della Squadra mobile, al termine di una perquisizione, hanno arrestato Maria C., 37 anni, disoccupata. La donna è stata trovata in possesso di 50 grammi di eroina.

Ieri mattina il giudice per le indagini perliminari del tribunale ha convalidato il fermo della disoccupata, che aveva nascosto la sostanza stupefacente in un preservativo. La donna (che era già agli arresti domiciliari) è detenuta al Cerialdo.

L'operazione della polizia ha preso il via circa venti giorni fa. Grazie alla segnalazione di alcuni abitanti, le forze dell'ordine hanno iniziato una serie di appostamenti per controllare i movimenti di decine di tossicodipendenti e pregiudicati che giorno e notte sono stati visti entrare nel portone dell'abitazione della donna.

La perquisizione nell'appartamento è stata disposta venerdì pomeriggio: sono stati sequestrati un bilancino di precisione, sostanza per tagliare eroina e cocaina, bustine e materiale per la confezione del «quartini», oltre a una decina fra orologi, collanine, bracciali e anelli. Secondo gli inquirenti i gioielli (alcuni sarebbero risultati rubati) erano stati consegnati da tossicodipendenti in cambio di droga.

L'eroina (cinquanta grammi, sufficienti a confezionare oltre cinquecentoquaranta dosi) è stata trovata durante una perquisizione personale della Caronna.

(r. s.)

Maria Caronna (37 anni) disoccupata nascondeva in un preservativo 50 grammi di eroina

L'impresa è fallita e ha lasciato il cantiere

Borgo, fermi i lavori della nuova palestra

BORGO SAN DALMAZZO. Doveva essere consegnata a metà ottobre la nuova palestra polivalente, ma l'impresa (una ditta del Sud) che aveva in appalto i lavori, è sparita, in seguito al fallimento, abbandonando il cantiere. Il problema è stato discusso l'altra sera in Consiglio: la giunta ha assicurato che provvederà, in tempi brevi, alla scissione del contratto e a concludere l'opera. Il sindaco, Marco Borgogno, ha inoltre comunicato che il 7 novembre il Coordinamento di Valle s'incontrerà per fare il punto sulla variante alla statale 20 in seguito alla lettera inviata al ministro dei Lavori pubblici: «Se da Roma non riceveremo una risposta programmeremo un'altra manifestazione di protesta». Sempre nell'ambito viabilità è stata avanzata la proposta di fare due rotonde, una al semaforo di via Fo, l'altra all'incrocio con via Valdieri. Ampio spazio è stato dato ai manifesti sulla fiscalità locale di cui si è lamentata la scarsa chiarezza e i conseguenti disagi ai contribuenti. E' stata allora avanzata la proposta, in nome delle autonomie locali, di chiedere l'istituzione di una commissione municipale incaricata di semplificare le pratiche (si è anche valutata l'eventualità di far pagare la tassa rifiuti in base ai mq delle abitazioni, ma al numero delle persone).

Il Consiglio ha poi discusso sulla trattativa in corso tra Comune e proprietà Bertello, per l'acquisto dell'area e una serie di incontri con i Consigli di fabbrica in seguito alla manovra del Governo.

(a. f.)

Il sindaco Marco Borgogno ha comunicato che il 7 novembre il Coordinamento di Valle «farà il punto» sulla variante

GRANDE CUNEO

SCUOLA

Gli studenti incontrano il comandante del Distretto

Il comandante del Distretto militare di Cuneo, colonnello Antonio Vizzi, incontrerà giovedì alle 17, nella sede di via Santa Croce, gli allievi della Scuola di amministrazione aziendale. Risponderà a domande sul servizio di leva, la chiamata alle armi o gli esoneri.

Due borse di studio intitolate a Walter Tecco

Due borse di studio di mezzo milione sono state istituite per ricordare Walter Tecco, il giovane di Boves morto improvvisamente nel dicembre '89. Possono concorrere gli iscritti a «Silvio Pellico» di Cuneo, che risiedano nei comuni di Beinette, Borgo San Dalmazzo, Boves, Chiusa Pesio, Peveragno, Pinnolo e Roccaforte. Per informazioni 0171/734564.

MUNICIPIO

Concessionari di auto aperti il lunedì mattina

Il sindaco di Cuneo ha emesso un'ordinanza che prevede un nuovo calendario di apertura degli esercizi di autoveicoli: chiuderanno il lunedì mattina, ma al sabato pomeriggio.

Preparare un «curriculum» e affrontare colloqui

Domani, alle 21, prenderà il via al centro di solidarietà di via Statuto 5/b a Cuneo, un corso per chi cerca lavoro. Tema della prima lezione «Lettere di presentazione, curriculum e colloqui». Per informazioni 0171/692052.

Elezioni del comitato di quartiere

Sabato e domenica al Donatello di Cuneo si vota per il comitato di quartiere. Saranno elette 11 persone abitanti al Donatello e 4 non residenti.

COMUNITA' MONTANA

Il metano arriva a Roaschio Valdieri ed Entracque

Dopo Limone, Vernante e Chiusa Pesio, i Comuni di Roccavione, Valdieri, Roaschia e Entracque, grazie a finanziamenti statali, completeranno la rete di metanizzazione nel territorio della Comunità montana Valli Gesso, Vermenagna e Pesio. La spesa è di due miliardi. (g. p. m.)

Sospesa la caccia alla coturnice

Nel comprensorio Alpi-Valle Maira è stata sospesa, perché è stato raggiunto il numero massimo di abbattimenti, la caccia alla coturnice (uccello della famiglia dei fasianidi). (c. g.)

TRIBUNALE

Ha preso servizio un giudice cuneese

Il tribunale ha un nuovo giudice: è Giampaolo Macagno, 30 anni, che sostituisce il dottor Fontanini, trasferito a Lucca. Il giovane magistrato ha iniziato la carriera uditore giudiziario a Torino. (g. d. m.)

LETTERE AL GIORNALE

Nessun ritardo sulle invalidità civili

Scrivo in merito all'articolo del 28 ottobre relativo alla vicenda della signora Mario Martino di Castelmagno. La Commissione medica periferica del ministero del Tesoro, che presiedo, applica rigorosamente le severe disposizioni che regolamentano la concessione di provvidenze economiche agli invalidi civili, mi preme sottolineare, preliminarmente questo aspetto in quanto, nel passato, in alcune regioni, forse proprio lo scarso rigore, è stato foriero di abusi ben noti alle cronache. Nel caso della signora Martino occorre specificare quanto segue: la pratica è pervenuta dall'Usl di Dronero a questo ufficio il 21-9-1994. La commissione medica provinciale l'ha esaminata nella seduta del 3-10-1994.

L'interessata è stata convocata per la visita il 5-11-1994. Come si potrà notare l'iter procedurale è stato rapidissimo, poco più di un mese tra ricevimento alla visita conclusiva, e tengo a precisare che questo è per noi la prassi, che riusciamo a sostenere grazie al fattivo impegno dei medici e dei funzionari amministrativi.

Giuseppe Vitiello, presidente Commissione medica periferica Ministero del Tesoro, Cuneo

Cibo avvelenato ai colombi

Tutti i miei tentativi rivolti a chi di dovere sono risultati nulli, fatta eccezione per il comandante il brigadiere dei carabinieri, Guardia forestale di Cuneo e medici veterinari privati.

E' il terzo anno consecutivo, che nel grande cortile del condominio dove abito, in via Sobrero, si verifica un fatto pericoloso: ignoti, ma certamente individuabili, per liberarsi facilmente dei colombi non esitano a gettare per terra o sui tetti dei garages del cibo avvelenato ignorando che il medesimo a contatto con persone, tanto più bambini, può causare grave pericolo. Sono state fatte regolari denunce, ma la cosa si ripete. E' davvero necessario arrivare ad avvelenare i colombi? D'accordo, gli uccelli sporcano, ma noi forse non sporchiamo?

Luigina Manassero, Cuneo

Scrivere a La Stampa
Via XX Settembre 38, Cuneo

NUMERI UTILI

AUTOAMBULANZE

Cuneo: 56.444. **Alba:** 316 313. **Cri** 441.744. **Alpignano T.:** 520.144. **Bagnolo:** . **Barge:** 346.262; **Borgo San Dalmazzo:** 260 013; **Bra** 420 370. 42 01. **Busca:** 945 658. 946 455. **Caraglio:** 619.102; **Ceva:** 72 31. **Demonte:** 95 115. **Dronero:** 916 333. **Fossano:** 699 111. **Garessio:** 81 083; **La Morra:** 50.116. **Limone:** 928 113. 92.132; **Mondovì:** 552.255; **Monforte:** 787.313. **Moretta:** 811 010. **Morozzo:** 772 555. **Nelva:** 677 407. **Niella Belbo:** 796 388. **Paesana:** 84 254. **Peveragno:** 339.555. **Racconigi:** 84 644. **Saluzzo:** 45.245 - 47 000. **Sommariva Bosco** 551.02; **S. Stefano Belbo:** (0141) 840.656. **Savigliano:** 719.111; **Vinadio:** 126.

FARMACIE

A **Cuneo** è di turno, con orario dalle 8 alle (a serrande aperte) e dalle 22 alle 8 (a serrande abbassate) la farmacia Bertero, via Roma, tel. 69.29.38.

Per gli altri Comuni della provincia. Farmacie di turno svolgono anche la reperibilità notturna, su chiamata, dietro presentazione di ricetta medica urgente.

Alba: Parusso, via Cavour 7, tel. 44.04.00.

Bra: Comunale, via Bitzio 22, tel. 41.24.19.

Fossano: Abrate, via Roma 92, tel. 60.058.

Mondovì: Santa Maria, piazza Montezemolo 4, tel. 42.290.

Saluzzo: San Martino, corso Piemonte 8, tel. 42.242.

Savigliano: Bonelli, via Alba 11, tel. 71.23.66.

GUARDIA MEDICA

Notturna, prefestiva e festiva
Usl di Cuneo (0336)
Usl di Alba 316316
Usl di Borgo 269.632, 260.013
Usl di Bra 420.273
Usl di Ceva 72.31
Usl di Dronero 944.800
Usl di Fossano 699.111
Usl di Mondovì 550.111
Usl di Saluzzo 215.111
Usl di Savigliano 719.111

CARABINIERI pronto intervento

Cuneo: 112 - 441.333; **Borgo San Dalmazzo:** 269 333, **Alba:** 71.003, **Fossano:** 695 210, **Mondovì:** 47.444, **Racconigi:** 85.333, **Saluzzo:** 45.444, **Savigliano:** 22 333.

POLIZIA STRADALE

Cuneo: 698.222, **Ceva:** 71.182; **Saluzzo:** 42.116. **aut. To-Sv:** (0172) 495 800.

FUOCO

Cuneo: 115. **Com. prov.** 696.248.

STATO CIVILE

MONDOVI'

MORTI. Bava Margherita vedova Allocco, anni (residente a San Michele Mondovì), pensionata; Dalmasso Celestino, 75 anni (residente a Mondovì), pensionato; Gasco Giuseppe, 85 anni (residente a Mondovì), pensionato; Museo Anna vedova Tealdi, 81 anni (residente a Mondovì), pensionata; Voarino Giuseppe, 80 anni (residente a Monastero di Vasco), pensionato.

CEVA

MORTI. Varino Carlo, 80 anni (residente a Ceva) pensionato; Bula Mario, 77 anni (residente a Ceva), pensionato; Nurra Giovanni, 66 anni (residente a Ceva), pensionato; Fornasero Anna, anni (residente a Dogliani), pensionata; Voarino Annita, 77 anni (residente a Nichelino, provincia di Torino), pensionata; Formento Giovanni, 92 anni (residente a Ceva), pensionato; Giachino Francesca, 82 anni (residente a Mombasiglio), pensionata; Almar Maria Teresa, 68 anni (residente a Millesimo, provincia di Savona), pensionata; Scotto Antonio, 73 anni (residente a Vicoforte Mondovì), pensionato; Ravera Cesarina, 81 anni (Bagnasco), pensionata; Bracco Edmea, 83 anni (residente a Ceva), pensionata; Botte Laidina, 78 anni (residente a Ormea), pensionata; Rossi Adelaide, anni (residente a San Michele Mondovì), pensionata.

SAVIGLIANO

NATI. Gullino Lorena (Ceresole d'Alba); Bossolasco Beatrice (Bra); Valentino Nancy (Moretta), Sampò Elisa (Cavallermaggiore); Panero Andrea (Racconigi); Zorniotti Simone (Fossano); Racca Stefano (Genola); Conte Maurizio (Verzuolo); Malossi Sara (Saluzzo); Corneglia Noemi (Cervere); Vignolo Nicola (Fossano); Viassone Fabio (Cherasco); Torrero Luca (Bra); Della Bella Christian (Villafalletto); Bertola Enrico (Marene); Massa Fabio (Roccavione); Lilandali Moad (Racconigi); Lovera Francesca (Borgo San Dalmazzo); Bramardo Cristina (Fossano); Pinese Barbara (Sampeyre).

SALUZZO

MORTI. Testa Michelangelo, anni (residente a Saluzzo), pensionato; Para Francesca, 68 anni (residente a Sampeyre), pensionata; Oppi Colomba vedova Rizzi, 79 anni (residente a Sampeyre), pensionata; Rabbia Felice, 56 anni (residente a Saluzzo), pensionato; Alberto Chiaffredo, 60 anni (residente a Saluzzo), pensionato; Oberto Angiolina vedova Forcina, 89 anni (residente a Saluzzo), pensionata.

APPUNTAMENTI

Escursione a Serralunga

Le Acli di Cuneo organizzano domenica un'escursione alla Sagra del tartufo a Serralunga. Per informazioni 0171/696277.

CORSO

Volontari ospedalieri

Prende il via il 7/11 a Cuneo il XII corso per volontari ospedalieri. Le lezioni si terranno alla sede via Toselli bis. Informazioni al n. 0171/696729.

La roaschina

Domani a Luserna San Giovanni (To) si terrà la regionale della ovina frabosana e roaschina. Parteciperanno allevatori delle valli Gesso, Vermenagna e Pesio.

UIL

«Pensioni e finanziaria»

Venerdì, ore 21, nel salone Iacp a Cuneo, assemblea su «Pensioni e finanziaria. Le proposte dei progressisti». Interverrà Livia Turco, della Commissione lavoro della Camera. (g. p. m.)

Riaperta ieri la statale in Val Roja

Villanova, frana sotto il convento

La frana si [illegible] dal dirupo [illegible] sorge il Convento dedicato a Santa Lucia

VILLANOVA MONDOVI'. E' di nuovo allarme per il convento di Santa Lucia, l'edificio religioso di Monte Calvario. L'altro pomeriggio la roccia sotto il monastero, occupato [illegible] estate dalle suore missionarie [illegible] Passione, si è spaccata per la seconda volta e una frana è caduta sulla strada che collega il paese al convento. La [illegible] comunale è stata chiusa. L'allarme [illegible] scattato la prima volta in febbraio quando, [illegible] causa [illegible] alcune infiltrazioni d'acqua che era [illegible]lata, da Monte Calvario si era staccato un grosso masso.

Il secondo caso fa aumentare [illegible] preoccupazioni delle autorità villanovesi e degli abitanti della frazione: potrebbe essere un sintomo che le crepe nella montagna si stanno allargando e mettono in pericolo l'esistenza del [illegible]vento e le case della frazione. Sono intervenuti vigili del fuoco e carabinieri e hanno subito deciso la chiusura della strada. Il caso è seguito con preoccupazione anche dall'amministrazione comunale di Villanova. In un'ordinanza il sindaco ha bloccato l'attività delle [illegible] del paese, impedendo ogni attività «che possa produrre vibrazioni pericolose».

All'allarme per [illegible] sopravvi[illegible] del convento, proprietà della parrocchia villanovese Santa Caterina, si unisce la preoccupazione degli abitanti della zona. Da anni sono coinvolti in un braccio di ferro [illegible] colpi di petizioni ed esposti con i proprietari delle cave. «Si parla spesso [illegible] problemi del convento - dicono -, ma lì sotto, direttamente minacciate dalla caduta massi, [illegible] sono le nostre case». A Santa Lucia ci sono stati sopralluoghi dell'ufficio tecnico provinciale. «E' un problema da non sottovalutare - dice il sindaco Vincenzo Tomatis -. Lo teniamo sotto controllo per tutelare [illegible] patrimonio artistico del nostro paese, ma soprattutto i residenti della zona, minacciati dalla frana».

Altri controlli sono previsti per stamane. La strada sarà chiusa fino [illegible] quando non ci saranno più dubbi sulle condizioni della [illegible] di monte Calvario. Il blocco [illegible] dovrebbe portare a particolari disagi, perché il convento in inverno è vuoto.

Novità positive invece per il Colle di Tenda. Da ieri pomeriggio la statale della Valle Roja è riaperta al transito di auto [illegible]. Le decine di metri cubi di massi e fango caduti sulla carreggiata alle due della notte tra venerdì e sabato, a due chilometri [illegible] Airole, sono stati [illegible]mossi. Per alcuni giorni rimarrà in vigore il senso unico alternato per un tratto di mezzo chilometro. Squadre [illegible] tecnici, incaricati dall'Anas, hanno aperto un cantiere e lavoreranno per far crollare [illegible] tratto [illegible] parete rocciosa ancora instabile. Successivamente (e comunque entro la settimana) verranno sistemate [illegible] reti metalliche di contenimento.

La decisione [illegible] aprire la [illegible]tale, anche se a [illegible] unico, è stata presa per limitare i disagi degli emigranti che si spostano in occasione delle ricorrenze dei «morti» e dei «santi». Per la stessa ragione l'«Equipement» francese ha deciso di sospendere il cantiere all'interno del tunnel del Tenda che, questa notte, non verrà chiuso al transito. I lavori di riasfaltatura della fatiscente galleria riprenderanno domani sera e, secondo le previsioni dei tecnici francesi, verranno conclusi «prima di Natale».

Gianni [illegible]

Numerosi gli appuntamenti della campagna elettorale per le Amministrative di domenica 20

Bossi a Mondovì: «Rifate le strade»

Il leader della Lega Nord ha denunciato «le pessime condizioni delle vie di comunicazione e della segnaletica» Quattromila persone al suo comizio. Altri «big» sono attesi per gli incontri dell'Udc di Costa. Domani parla Giusta

A sinistra, il segretario del Carroccio Umberto Bossi [illegible] il ministro per il Coordinamento delle politiche comunitarie Domenico Comino A fianco Raffaele Costa responsabile della Sanità

MONDOVI'. Ai «senatur» [illegible] strade del Monregalese non sono proprio andate giù. Per arrivare all'appuntamento [illegible] i quattromila che domenica l'aspettavano in piazza della Repubblica, Umberto Bossi [illegible] sbagliato strada un paio di volte. «Ho constatato che [illegible] strade e la segnaletica della vostra provincia [illegible] in pessime condizioni» ha detto Bossi al candidato sindaco del [illegible] schieramento Riccardo Vaschetti - [illegible] vete impegnarvi per rifarle».

Nel comizio il leader della Lega Nord si è dedicato ai grandi temi della politica nazionale, [illegible] i «fedelissimi» (alla «Croce d'oro» di Sant'Anna Avagnina) ha raccontato le disavventure sulle strade della «Granda». «Si è reso conto dai gravi problemi del Cuneese - dice Vaschetti - e con la sua presenza ha regalato la ribalta [illegible]zionale alla nostra città».

Sotto il palco c'erano circa 4 mila persone che hanno ascoltato anche il ministro per il Coordinamento delle Politiche comunitarie Domenico Comino e il candidato sindaco. Tutto si è svolto a poche centinaia di metri dalle finestre dello studio [illegible] Raffaele Costa, il ministro della Sanità: compagno dei [illegible]ghisti al governo, ma avversario del «Carroccio» per le amministrative del 20 novembre, dove il «numero uno» dell'Udc sostiene Antonio Viglione.

La Lega giovedì 10 ha pronto un altro «colpo»: il sindaco di Milano Marco Formentini che parlerà alla sala polivalente.

Ma i «big» non sono finiti. L'Unione di centro di Costa ha nel cassetto alcuni grossi nomi, mentre Unità a sinistra (che appoggia Michele Bertolino) ha ufficializzato il comizio di Diego Novelli per sabato 12. Domani alle 21 l'appuntamento è con Michelangelo Giusta che parlerà nell'ex asilo di frazione Merlo. L'ex sindaco è sostenuto dalla lista «Mondovì più», uno schieramento [illegible] contesta la vicenda «Pensionati» per le doppie firme. «Ciò che è grave - dice [illegible] coordinatore Vico Cuniberti - è il raggiro con cui è stata carpita la firma». [l. f.]

L'incidente stradale alle porte di Saluzzo

Operaio di Rifreddo è grave al «S. Croce»

Fausto Cavallo 21 anni ha riportato un trauma cranico e numerose ferite

SALUZZO. E' grave all'ospedale di Cuneo in seguito a un incidente stradale accaduto l'altro giorno in località San Lazzaro, sulla provinciale che collega Saluzzo alla Valle Bronda. Fausto Cavallo, 21 anni, operaio di Rifreddo, via Rosta Canali 11, ha riportato un trauma cranico e numerose ferite alla testa. La sua prognosi è riservata.

Il giovane [illegible] alla guida [illegible] «Fiat Uno», con lui c'era Gerolamo Mustazzu (conosciuto come Gerry), 18 anni, studente, anch'egli abitante a Rifreddo, via Monsignor Borghino 3. L'operaio viaggiava in direzione di Pagno quando [illegible] è improvvisamente trovato di fronte, nel rettilineo, il fuoristrada «Toyota», condotto da Federico Genovese, [illegible] anni, studente, abitante a Torino, in via Cernaia 28.

Secondo una prima ricostruzione dei fatti - sulle cause stanno indagando i carabinieri della compagnia di Saluzzo che hanno fatto i rilevamenti - [illegible] «Toyota» sarebbe sbandata, forse a causa della velocità, invadendo la corsia opposta dove sopraggiungeva la «Fiat Uno».

Immediati i soccorsi: sono intervenute le ambulanze della «Croce Verde» e i vigili del fuoco di Saluzzo, che hanno estratto i tre giovani dalle auto. Trasportati al Pronto [illegible] Gerolamo Mustazzu e Federico Genovese, se la caveranno rispettivamente in dieci e sette giorni, mentre le condizioni di salute di Fausto Cavallo [illegible] apparse subito molto gravi. I sanitari hanno quindi disposto il trasferimento dell'operaio all'ospedale di Cuneo, dov'è ricoverato in Rianimazione. [g. ne.]

Sindacati soddisfatti per le adesioni

Riuscito lo sciopero dei bancari cuneesi

Istituti di credito a ritmo ridotto, ieri, per lo sciopero nazionale di 8 ore [illegible] bancari. La mobilitazione è stata indetta dai sindacati di categoria per sollecitare il rinnovo del contratto nazionale di lavoro. [illegible] «Granda» le adesioni allo sciopero hanno oscillato dalla media dal 35 per cento, registrata nelle filiali della Crc, a punte del 72% dell'Istituto Bancario San Paolo di Torino (che dispone di 25 sedi in provincia di Cuneo). Soddisfatti i sindacati, secondo i quali la media generale delle [illegible]ensioni dal lavoro si è attestata tra il 60 e il 65%. «Valutazioni sulla riuscita dello sciopero devono essere avanzate [illegible] - spiegano i rappresentanti di categoria - che quest'ultima iniziativa si è inquadrata in un ampio e impegnativo calendario di mobilitazioni indetto, nelle ultime settimane, sia a sostegno della [illegible]rma del contratto, sia in appoggio alla protesta contro la manovra economica».

Le segreterie provinciali di Cgil-Cisl-Uil sono intanto impegnate nell'organizzazione di una serie di iniziative in vista della grande manifestazione nazionale contro la legge finan[illegible], in programma a Roma, il 12 novembre. Venerdì prossimo la «Granda» si fermerà per quatto ore nell'ambito dello sciopero generale regionale. Per l'occasione [illegible] previsti cortei e comizi [illegible] Saluzzo, Mondovì, Fossano, Racconigi. Per protestare contro i tagli alle pensioni e alla Sanità, in questi giorni, saranno, inoltre, spedite [illegible] mila cartoline ai quattro parlamentari della «Granda» eletti con il sistema uninominale: Raffaele Costa, Domenico Comino, Flavio Caselli, Franco Miroglio.

Una fermata generale di 4 ore è prevista anche per venerdì 11 novembre. Per dar modo [illegible] lavoratori e pensionati cuneesi di partecipare alla manifestazio[illegible] [illegible] Roma, dell'12 novembre, saranno messi [illegible] disposizione un treno speciale e una decina di pullman. I sindacati puntano [illegible] coinvolgere nell'iniziativa oltre duemila persone. [u. g.]

DALLA GRANDA

BUSCA

Smaltimento illegale di rifiuti Patteggia due mesi in Pretura

Rosemma Manera, 51 [illegible]ni, frazione Attissano, ha patteggiato davanti al pretore Paolo Perlo con il pm Claudio Demaria due mesi [illegible] arresto sostituiti da un milione e mezzo d'ammenda. L'accusa era smaltimento illegale di rifiuti. [g. d. m.]

LAGNASCO

Ha vinto nove milioni alla «Ruota della Fortuna»

Roberto Bodrero, 32 anni, sposato con due figli, ha partecipato l'altra sera a «La Ruota della Fortuna» condotto da Mike Bongiorno. La casalinga ha vinto 9 milioni e un anello con brillanti nel quiz finale. [m. b.]

[illegible]

Si è dimesso un consigliere della Comunità montana

Gianpietro Rubino si è dimesso dal Consiglio della comunità montana Alta Val Tanaro. Lo sostituisce nell'incarico Franco Canavese. [p. s.]

VINADIO

In mostra la lana della pecora sambucana

Si può visitare nel forte per tutto il mese una mostra sulla lana della pecora sambucana. L'orario è 16-18. Alla domenica 14,30-17,30. [r. s.]

[illegible]

Tre serate dedicate alla medicina omeopatica

Venerdì, alle 21, al ristorante «Italia», prima serata del ciclo di conferenze dedicate alla [illegible]dicina omeopatica. Il dottor Sergio Gerbaudo, di Cuneo, parlerà [illegible] «Curarsi con l'alimentazione naturale». Nelle altre due serate organizzate dalla Cooperativa agricola «La Luna Nuova» si parlerà [illegible] «Curarsi con le piante medicinali» (venerdì 11) [illegible] «Curarsi con l'omeopatia» (venerdì 18). La partecipazione è gratuita. [r. s.]

[illegible]

Dirigenti di un caseificio assolti in tribunale

Elena Faccioli, 34 anni e Raffaele Esposito, 40, entrambi residenti in via Cambiano, già amministratori di un caseificio, imputati [illegible] omessa conservazione dei libri contabili sono stati assolti in tribunale di Cuneo «per [illegible] avere [illegible] il fatto». [g. d. m.]

domenica

13 NOVEMBRE
camminata non competitiva di km 6

CASSA DI RISPARMIO DI CUNEO

[illegible]

elettro 2 S.p.A.
CUNEO - [illegible] - [illegible] - BIELLA

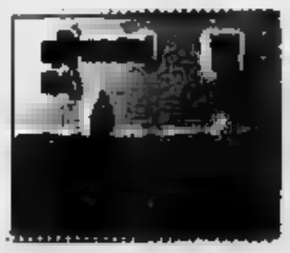

CRAZY BOY DISCOTECA

CITROËN [illegible] CUNEO

SERENO [illegible]

ESTRAZIONE 10 NOVEMBRE 1994
lotteria

1° PREMIO automobile CITROEN AX
2° [illegible] moto BENELLI 125
3° PREMIO viaggio per 2 PERSONE di 8 GIORNI
4° PREMIO bicicletta elettrica
5° PREMIO [illegible]hearling
6° PREMIO TV color 22 pollici
7° PREMIO macchina da caffè [illegible] cimbali
8° PREMIO video registrat[illegible]
9° PREMIO [illegible] mountain bike
10° PREM[illegible] forno a m[illegible]
[illegible] cuccion[illegible] 1 pol[illegible] portab[illegible]

CITROËN [illegible]
MOTO GUZZI CUNEO
venus viaggi CUNEO
elettro 2
[illegible] CUNEO
[illegible]
mille CUNEO
[illegible]
[illegible]
[illegible]

stracôni 1994
asics RUN
[illegible] guida
RADIO CUNEO INTERNATIONAL
[illegible]

REGIONE PIEMONTE ASSESSORATO SPORT E TURISMO
CAMERA DI COMMERCIO
PROVINCIA DI CUNEO
COMUNE DI CUNEO Assessorato allo Sport

ORGANIZZAZIONE A.S. Ippodia Sport CUNEO

ISCRIZIONI

LE ISCRIZIONI SONO STATE FISSATE IN LIRE 8.000 A PERSONA ED AVRANNO INIZIO SABATO 1° OTTOBRE '94 CON CHIUSURA IMPROROGABILE SABATO 5 NOVEMBRE 1994. SI PRECISA CHE IN OGNI CASO NON SI ACCETTANO PIÙ DI 15.000 PARTECIPANTI, PER CUI LA CHIUSURA DELLE ISCRIZIONI POTREBBE COINCIDERE CON IL RAGGIUNGIMENTO DI TALE NUMERO DI ISCRITTI.

NON SI ACCETTANO [illegible] TELEFONICHE.

[illegible]

DURANTE LA PASSEGGIATA SARA' EFFETTUATO UN SERVIZIO FOTOGRAFICO IL QUALE SUCCESSIVA[illegible] VERRÀ PUBBLICATO TRA LE PAGINE DEL SETTIMANALE LA GUIDA IN EDICOLA IL [illegible] E 25 NOVEMBRE 1994. TUTTI I PARTECIPANTI CHE SI RICONOSCERANNO [illegible] FOTOGRAFIA [illegible] IL PETTORALE (SARA' IMPORTANTE ESPORLO IN MODO BEN VISIBILE) CERCHIATO [illegible] UNA APPOSITA GIURIA, [illegible] L'ABBONAMENTO PER UN [illegible]NO AL SETTIMANALE NONCHÈ UNA CASSETTA "CONFEZIONE PRODOTTI OLIO MERIGGIO". NATURALMENTE IL PREMIO [illegible] ESSERE RITIRATO CONSEGNANDO IL PETTORALE FORTUNATO [illegible] [illegible] PODIO SPORT ENTRO IL 17/12/1994.

[illegible]

IL PODIO SPORT
Sede Organizzazione: Via Bassignano, 55 - Tel. 0171/631954 Fax 691101 - 12100 CUNEO

[illegible]
Via Savona, 25 - Tel. 0171/401295
BORGO S. GIUSEPPE - CUNEO

[illegible]
Corso Galileo Ferraris, 19
Tel. 0171/681862 - CUNEO

[illegible]
"La Stracôni a metà prezzo"
Tel. 0174/585701 - Fax [illegible]

[illegible]
Corso Nizza, 1 - Tel. 0171/67030
CUNEO

[illegible]
Corso Francia, 151 - Tel. 0171/492814
S. ROCCO CAST[illegible] - [illegible]

EXPO CASA

TV-COLOR VIDEO HI-FI ELETTRODOMESTICI

LEADER in provincia con 6 MAXI PUNTI VENDITAe 7.000 mq. di elettrodomestici e articoli da regalo si rinnova completamente

GENOLA

via Div.Alpina Cuneense 4 tel. 0172/68611

MAI PIU' QUESTI PREZZI!

LEGGI ATTENTAMENTE E...TROVERAI QUELLO CHE CERCHI!

Il 20 Novembre incominciano i lavori per il nuovo arredo del punto vendita . Abbiamo 30 giorni per SVUOTARE il punto vendita , abbiamo deciso di favorire tutti i clienti con prezzi "IMPOSSIBILI" di oltre 10.000 articoli . Quelli descritti nella pagina a fianco non sono che un piccolo esempio .

I NOSTRI PROGRAMMI

EXPOCASA e' entrato a far parte di uno dei piu' grandi gruppi italiani per la distribuzione di elettrodomestici articoli da regalo e LISTE NOZZE.
EXPOCASA di Genola e' da sempre , nel settore , il piu' grande centro della provincia di Cuneo , ed in occasione di questo ingresso ha deciso di rinnovarsi negli arredi e nelle attrezzature allo scopo di essere sempre piu' in linea con le esigenze dei consumatori .
EXPOCASA ristruttura completamente il centro di Genola e per far cio' , [illegible] assolutamente [illegible] i locali entro il 20/11.
Anziche' spostare la merce , ha quindi [illegible] di offrire la possibilita' a tutti i cittadini della provincia di acquistare i prodotti esistenti a prezzo di PURO SMALTIMENTO !!!

LA NOSTRA GRANDE ASSISTENZA

Da sempre la professionalita'EXPOCASA nell'assistenza tecnica e' proverbiale .
La [illegible] SUPERGARANZIA su tutti i prodotti e' valida anche per tutta la [illegible] venduta in questo periodo di svendita .
Il personale EXPOCASA , che ormai conoscete da anni , e' a Vostra completa disposizione per illustrarVi i prodotti e i nostri servizi di installazione ed [illegible] tecnica
Alla fine della svendita , il centro EXPOCASA di Genola , restera' chiuso per ristrutturazione per non piu' di 5 giorni per riaprire piu' bello e piu' grande di prima ! Anche in quei 5 giorni , saremo a [illegible] disposizione per qualsiasi intervento tecnico.

Tutti i nostri prezzi sono compresi IVA ■ sono validi per le quantita' presenti alla data di oggi , fino ad esaurimento scorte .

TV [illegible]

GRAN MARCA 14" telec. scart	~~359.000~~	265.000
TELEFUNKEN 14" telec.99 canali	~~399.000~~	295.000
SONY 14" telec. [illegible]	~~499.000~~	395.000
PHONOLA 15"tlc. schermo piatto	~~549.000~~	425.000
PHILIPS 17" telec. schermo piatto	~~649.000~~	535.000
ORION 20"telec. televideo	~~649.000~~	465.000
PHILIPS 20" telec. 99canali	~~649.000~~	475.000
GRANMARCA 21" telec.schiplatto	~~699.000~~	499.000
SHARP 21" stereo televideo	~~949.000~~	699.000
SHAUB LORENTZ 25"stereo televideo	~~1.099.000~~	799.000
SONY 25" televid. TRINITRON	~~1.099.000~~	899.000
BLAPUNKT 25" stereo televideo	~~1.299.000~~	949.[illegible]
GRAN MARCA 28" stereo televideo	~~1.199.000~~	895.000
GRAN MARCA 33" stereo telev.	~~2.199.000~~	1.595.000
GRUNDIG 32" stereo televideo	~~[illegible]~~	2.199.000

[illegible]

VIDEOLETTORE con KARAOKE telec.	~~399.000~~	[illegible]
GRAN MARCA con telecomando	~~449.000~~	325.000
ORION 4,8ore long play	~~549.000~~	395.000
PHONOLA caricam. centrale TURBO DRIVE	~~699.000~~	395.000
PHILIPS caric.centrale TURBO DRIVE	~~549.000~~	435.000
GRUNDIG ACP SPEEDY	~~549.000~~	445.000
SONY jog shuttle con telec	~~599.000~~	495.000
AIWA long play telec.LCD	~~649.000~~	499.000
SANYO originale autotraking	~~629.000~~	499.000
SHAUB LORENTZ 4testine LONG PLAY supermovieola	~~799.000~~	589.000
BLAUPUNKT 3 testine SHOW VIEW	~~799.000~~	[illegible]
PHONOLA 4testine audio dubbing	~~849.000~~	655.000
PANASONIC 4testine penna ottica	~~899.000~~	[illegible]
BLAUPUNKT 4testine stereo hifi	~~999.000~~	699.000
SHAUB LORENTZ 6testine stereo hi fi	~~999.000~~	795.000
MITSUBISHI 6testine stereo hi fi DUBBING	~~1.999.000~~	[illegible]

TELECAMERE

SONY 8mm. superautomatica	~~1.299.000~~	1.095.000
GRUNDIG 8mm. zoom 10x 2lux	~~1.399.000~~	1.095.000
[illegible] 8mm. zoom 8x telecom	~~1.499.000~~	1.099.000
SONY 8mm. zoom 10x 770 grammi	~~1.499.000~~	1.195.000
GRUNDIG/ PHILIPS/ PANASONIC VHS c.	~~1.399.000~~	1.195.000
SANYO 8mm.FUZZY LOGIC telecomando	~~1.599.000~~	1.299.000
SHARP 8mm.VLE30 c/monitor LCD 3"	~~1.999.000~~	1.550.000
CANON 8mm. zoom 12x faretto titolatrice	~~2.499.000~~	1.890.000

AUTORADIO

IRRADIO digitale 24 watt	~~179.000~~	129.000
BLAUPUNKT digitale con memorie	~~259.000~~	150.000
BLAUPUNKT digitale autoreverse c/mem.	~~329.000~~	190.000
PANASONIC digitale autorev. memorie fader	~~279.000~~	195.000
PIONEER digitale autorev. memorie	~~289.000~~	225.000
SONY 2 X 25 WATT	~~289.000~~	255.000
SONY frontalino estraibile	~~379.000~~	285.000
JENSEN frontalino estraibile RDS 4X22 W	~~399.000~~	295.000
AIWA front.estr. 4x20w KARAOKE	~~439.000~~	349.000
SONY multicd x auto 10 CD	~~599.000~~	475.000
SONY front.estr.RDS	~~599.000~~	485.000

[illegible] HI FI

IRRADIO hi fi compl. radio/2cassette/2box	~~149.000~~	[illegible]
IRRADIO micro hi fi CD telec	~~329.000~~	250.000
SAMSUNG mini hifi 40w telec	~~649.000~~	[illegible]
PHILIPS midi hifi CD telec	~~649.000~~	495.000
SHARP mini hifi CD telec..72w	~~649.000~~	495.000
AIWA mini [illegible] CD telec	~~649.000~~	499.000
AIWA micro hifi LCX7 TOP CD telec	~~849.000~~	599.000
PANASONIC micro hifi CD telec	~~849.000~~	[illegible]
SONY midi hifi 80w CD telec	~~849.000~~	[illegible]
AIWA 60w 3CD telec. KARAOKE	~~[illegible]~~	[illegible]
PIONEER mini hifi 100w KARAOKE	~~899.000~~	[illegible]
MARANTZ 100w 2 pezzi CD telec	~~1.399.000~~	[illegible]
TECHNICS mini hifi pezzi sep.80w tlc. CD	~~1.499.000~~	1.195.000

HI FI [illegible] [illegible]

PHONOLA CD TAVOLO TK623	~~249.000~~	159.000
PHILIPS CD TAVOLO CD162	~~299.000~~	195.000
TECHNICS CD TAVOLO 42cm	~~349.000~~	259.000
PIONEER CD TAVOLO caric.centrale telec	~~499.000~~	349.000
PHILIPS CD PORTATILE AZ6840	~~299.000~~	185.000
SONY CD PORTATILE D131	~~299.000~~	219.000
SONY AMPLIFICATORE 120 W telecom	~~479.000~~	349.000
SUVZ 220 amplificatore 80w	~~399.000~~	295.000
AIWA piastra doppia ADWX 515	~~439.000~~	279.000
AIWA piastra doppia revese 727	~~549.000~~	395.000
PIONEER piastra doppia reverse FLEX	~~529.000~~	375.000

RADIO REGISTRATORI

[illegible] MARCA mono c/cassetta	~~49.000~~	29.900
IRRADIO [illegible] 1cassetta	~~85.000~~	49.000
IRRADIO stereo 1cassetta	~~99.000~~	65.000
AIWA stereo doppia cassetta	~~165.000~~	[illegible]
PHILIPS doppia cassetta	~~139.000~~	95.000
SHARP stereo 25w	~~129.000~~	85.000
SONY stereo 1 cassetta	~~139.000~~	[illegible]
SAMSUNG con CD stereo 1 cassetta	~~299.000~~	199.000
IRRADIO con CD stereo [illegible] cassette	~~[illegible]~~	[illegible]
PANASONIC c/CD	~~379.000~~	285.000

[illegible] IBM

APTIVA personal mod.743 486SX 170MB c/monitor	~~[illegible]~~	1.950.000
APTIVA personal 754 486SX 33MHz	~~[illegible]~~	[illegible]
APTIVA personal mod.755 minitower 270HD c/monitor	~~3.290.000~~	2.599.000
[illegible] PS1 personal mod.571 486DX 129MB c/monitor	~~3.440.000~~	2.290.000
[illegible] PS1 mod.584 485DX2 250MB c/monitor	~~4.199.000~~	2.995.000

[illegible] MS5174 ~~[illegible]~~ [illegible].000

[illegible] PILATORE CARESSE TEFAL + MASSAGIATORE EFFINESSE = ~~179.000~~ 89.000

RISCALDAMENTO

GRAN MARCA termoventilatore	~~39.000~~	29.000
BY DELONGHI termoconvettore bitubo	~~109.000~~	79.000
BY DELONGHI stufa catalitica montata	~~199.000~~	149.000

RADIO/[illegible] WALKMAN

GRAN MARCA radio portatile am/fm	~~24.900~~	17.500
GRUNDIG radio portalleuce/pile	~~32.900~~	19.900
SHAUB LORENTZ [illegible] sveglia digitale	~~32.900~~	19.900
GRUNDIG radio sveglia digitale	~~44.900~~	36.900
SONY radiosveglio digitale	~~34.900~~	36.900
PHILIPS radiosvegliadigitale	~~56.900~~	38.900
GRAN MARCA walkman stereo /cuffie	~~24.900~~	14.900
AIWA walkman equalizzato	~~59.000~~	39.900
SONY walkman megabass	~~64.900~~	42.900
PANASONIC walkman stereo c/cuffie	~~59.000~~	39.900
SHARP walkman extra bass	~~39.900~~	29.900
GRAN MARCA walkman c/radio	~~29.000~~	19.900
AIWA walkman c/radio superbass	~~100.000~~	69.900
SONY walkman c/radio megabass	~~100.000~~	69.900

TELEFONIA

SEGRETERIA International c/telec	~~119.000~~ 79.000	
SEGRETERIA ITALTEL	~~169.000~~	109.000
SCRIBA FAX	~~699.000~~	[illegible]
SAMSUNG FAX c/telefono	~~749.000~~	[illegible] 000
IMPRONTA FAX c/telefono	~~749.000~~	599.000
PHILIPS FAX c/telefono e segreteria	~~949.000~~	799.000
MOTOROLA CELLULARE	~~649.000~~	485.000
MITHSUBISCI CELLULARE	~~899.000~~	619.000
SONY CELLULARE "POP UP"	~~999.000~~	859.000
SONY CELLULARE "IL PIU' PICCOLO"	~~[illegible]~~	[illegible]

[illegible] AUDIO/VIDEO

TDK audio HF46	~~1.690~~	1.290
TDK audio HF60	~~1.690~~	1.290
TDK audio HF90	~~2.190~~	1.590
SONY audio HF46	~~1.690~~	1.350
SONY audio HF60	~~1.690~~	1.350
SONY audio HF90	~~2.190~~	1.650
PDM video VHS 120"	~~6.590~~	3.490
PDM [illegible] VHS 180"	~~6.900~~	3.990
SONY video VHS 120"	~~6.990~~	3.990
SONY video VHS 180	~~7.590~~	4.590
TDK video VHSc 30"	~~7.400~~	4.900
TDK video VHSc 45"	~~10.200~~	6.200
SONYvideo 8mm. 60"	~~9.900~~	6.900
SONY video 8mm.90"	~~10.900~~	8.900

[illegible] DISC

MASTER PROF.2DD	~~1.000~~	690
MASTER PROF.2HD	~~1.490~~	890
SONY 2DD	~~1.290~~	890
SONY 2HD	~~2.000~~	1.490
TDK 2HD	~~2.190~~	1.390
3M 2DD	~~1.590~~	1.090
3M 2HD	~~2.490~~	1.690

FORNI MICROONDE

[illegible] 15 lt. 600w timer	~~199.000~~	155.000
[illegible] LONGHI 17 lt. piatto rotante 700w	~~269.000~~	185.000
GIRMI FN62 15 Lit. 750w 5 livelli	~~299.000~~	195.000
SAMSUNG 17lt. piatto rotante	~~329.000~~	249.000
WHIRLPOOL 20lt. piatto rot.doppi emis.	~~325.000~~	255.000
DE LONGHI 17 lt. grill piatto rot. 800w	~~399.000~~	319.000
MOULINEX 32 lt. grill 850w piatto rotante	~~599.000~~	350.000
SAMSUNG 26lt. grill piatto rotante	~~599.000~~	395.000
WHIRLPOOL 20 lt. piatto rotante grill	~~549.000~~	425.000
WHIRLPOOL 27lt. grill digitale TOP	~~699.000~~	585.000

LAVATRICI LAVASTOVIGLIE

GRAN MARCA superautomatica 6 kg.	~~399.000~~	295.000
CANDY superaut. + termostato	~~549.000~~	395.000
SAMET termostato + tutte le funzioni	~~549.000~~	399.000
WHIRLPOOL 16 progr + tasto economia	~~569.000~~	[illegible]
INDESIT termostato+ 3 tasti	~~579.000~~	[illegible]
ZEROWATT termostato + tutte le funzioni	~~599.000~~	[illegible]
ASCIUGATRICE ZEROWATT	~~599.000~~	399.000
ARISTON vasca [illegible] + termostato	~~649.000~~	485.000
ZOPPAS oblò quadrato mod.10P	~~[illegible]~~	[illegible]
SANGIORGIO vasca inox mod.2000 BX	~~799.000~~	649.000
ELETTROLUX Anniversary mod.10P	~~949.000~~	599.000
BOSCH vasca inox 70lgin tutte le funz	~~1.099.000~~	815.000
GRAN MARCA LAVASTOVIGLIE 60x60 12cop	~~799.000~~	595.000
IGNIS LAVASTOVIGLIE 12cop 60x60	~~849.000~~	635.000
ARISTON LAVASTOV. 60x 6012cop	~~899.000~~	750.000
BOSCH LAVASTOV. Aqua 12cop	~~1.099.000~~	[illegible]
WHIRLPOOL mod.top LAVASTOV. 60x60	~~1.099.000~~	850.000

[illegible] CONGELATORI

GRAN MARCA tropicalizzato 140 lt	~~[illegible]~~	[illegible]
RIBER monoporta 180 lt	~~429.000~~	299.000
GRAN MARCA doppia porta 240 lt	~~499.000~~	350.000
GRAN MARCA combinato 320 lt	~~849.000~~	599.000
BOSCH combin.250 lt made in Germany	~~899.000~~	[illegible]
IGNIS combinato 370lt 2 motori	~~1.099.000~~	895.000
GRAN MARCA congel.verticale 130lt.	~~479.000~~	340.000
IGNIS congelatore pozzo 140 lt.	~~499.000~~	350.000
WHIRLPOOL congelat.pozzo 264 lt.	~~599.000~~	445.000
BAUCKNECT congelat.vertic. 320 lt.	~~1.099.000~~	650.000

CUCINE

[illegible] MARCA 4fuochi f. a gas	~~329.000~~	225.000
INDESIT 4fuochi forno a gas	~~[illegible]~~	[illegible]
REGAL 4fuochi mod.lusso	~~599.000~~	385.000
ZOPPAS 4fuochi forno a gas	~~549.000~~	399.000
ARISTON 3+ 1 forno elettrico	~~599.000~~	445.000

PER CASA [illegible] CUCINA

	~~129.000~~	99.000
ALFATEC bidone aspiratutto	~~49.000~~	29.900
BRAUN ferro a vapore 72 fori	~~49.500~~	39.000
ROWENTA ferro a vapore	~~249.000~~	189.[illegible]
POLTI VAPORELLA ferro a caldaia	~~19.000~~	9.900
PHILIPS copriasse per stiro	~~79.000~~	49.000
GRATI' ARIETE grattugia elettrica	~~79.000~~	[illegible]
MELICONI grattugia GRATTAJET	~~99.000~~	69.000
BRAUN SILK EPIL originale	~~89.000~~	59.000
ROWENTA aspirapolvere portatile	~~169.000~~	129.000
100GRADI FISELDEN	~~229.000~~	169.000
HOOVER aspirapolvere 1100 w	~~44.900~~	34.900
BRAUN frullatore a immersione	~~24.500~~	16.900
BILANCIA kg.120 pesapersone	~~189.000~~	89.000
PHILIPS CASARO x formaggi	~~159.000~~	119.000
TEFAL bistecchiera + accessorio per pizza	~~139.000~~	89.000
MOULINEX robot cucina+ accessori	~~169.000~~	109.000
DELONGHI friggitrice rotante	~~109.000~~	89.000
MOULINEX fornetto elettrico	~~129.000~~	89.000
PHILIPS rasoio 3 testine	~~129.000~~	89.000

Prezzi alle stelle per il prezioso e raro prodotto

Tartufi bianchi d'Alba a 400 mila lire l'etto

ALBA. Prezzi alle stelle per i tartufi bianchi d'Alba, che sono sempre più rari. Al mercato di sabato e domenica nel padiglione del palazzo della Maddalena, sono stati venduti mediamente a 350 mila lire l'etto-gra[illegible] con punte inferiori, ma anche superiori, fino a quattrocentomila lire, a seconda della perfezione e del profumo dell'esemplare.

Il rialzo nei prezzi è causato dalla scarsità del prodotto e dalla presenza di molti turisti, soprattutto stranieri, che nei weekend invadono le Langhe e vanno a caccia del prezioso fungo. Anche nell'ultimo fine settimana hanno fatto tappa ad Alba comitive di svizzeri tedeschi e austriaci, auto con targhe straniere si notano sempre più frequentemente lungo le strade dell'Albese. Negli ultimi anni hanno sostituito la tradizionale clientela milanese e ligure, meno numerosa.

Il commerciante Giuseppe Corti di «Tartufi Ponzio» dice: «Abbiamo difficoltà a trovare tartufi in tutto il circondario e i prezzi sono saliti. La domanda c'è, è il prodotto che scarseggia». Ma il rialzo dei prezzi è visto anche con un po' di preoccupazione dall'Associazione trifolao delle Langhe e Monferrato. Secondo il presidente Agostino Aprile le cifre non possono andare oltre a un certo limite.

C'è il timore che il prodotto, pur così ricercato, diventi un oggetto troppo elitario, con conseguenze negative sul commercio e sui consumi. I prezzi così alti e la scarsità del prodotto sono un'eccezione in questo periodo. Fine ottobre e novembre sono sempre stati considerati il momento più propizio per la nascita delle trifole. In passato, in questi giorni, superato il clamore della Fiera nazionale, era possibile trovare una maggiore disponibilità e prezzi più accessibili.

Ancora Aprile: «Le recenti piogge dovrebbero favorire la nascita delle trifole nei prossimi giorni: questo, almeno, nelle previsioni dei trifolai». Anche quello dei prezzi che rischiano di «sconfinare» troppo verso l'alto, finisce per diventare un problema in un settore che è già travagliato da numerose difficoltà.

Dopo l'incontro-dibattito svoltosi nei giorni scorsi all'Associazione commercianti, durante il quale non sono mancate vivaci proteste per l'assenza di norme precise che consentano di operare con tranquillità, si spera che qualche provvedimento venga preso dalle autorità che sono state coinvolte (Regione, rappresentanti del Governo).

L'Associazione commercianti ha denunciato il disagio di chi opera in un campo in cui regole e ruoli non sono chiari, c'è difficoltà ad ottenere la certificazione che documenti l'origine del prodotto.

Domenica Bertolusso, di «Tartuflanghe», ha detto chiaramente: «Il mercato del tartufo si svolge per buona parte "in nero" e ciò danneggia non solo le categorie commerciali ma anche lo Stato, l'economia del territorio, e va contro gli interessi del consumatore».

Intanto, sabato, nel padiglione della Maddalena (ore 11), si svolgerà la premiazione dei trifolao che hanno portato i migliori esemplari alla Fiera nazionale. Il mercato del tartufo rimarrà aperto, il sabato e la domenica, fino a fine novembre (dalle 8 alle 20).

Giuseppina Fiori

VINO

Barolo sempre più caro

Ancora un'impennata dei prezzi del vino barolo docg. L'annata 1990 (in vendita da quest'anno in bottiglia) è stata quotata all'ingrosso da 900 a 980 mila lire l'ettolitro (800-900 mila lire in precedenza) con scorte in esaurimento. Anche l'annata di barolo 1991, che andrà in vendita in bottiglia solo il 1° gennaio '95, ha registrato un aumento all'ingrosso: è stata quotata da 500 a 580 mila lire l'ettolitro (460-550 mila in precedenza). I prezzi sono stati stabiliti dalla Consulta vitivinicola di cui fanno parte tutte le categorie riunitasi alla Camera di commercio, in base alle contrattazioni già avvenute. Stabili i prezzi degli altri vini: barbaresco docg '91 da 350 a 400 mila lire l'ettolitro; nebbiolo d'Alba e Roero '92 da 220 a 270 mila, '93 da 250 a 300 mila. Il Roero arneis '93 da 220 a 290, barbera d'Alba '93 da 120 a 200, dolcetti di Alba, Diano, Dogliani e Langhe monregalesi '93 da 200 a 300 mila lire. **[g. f.]**

Dogliani, Serravalle, Monforte, Roddino e Cissone contestano l'elettrodotto

Cinque paesi contro l'Enel

Secondo un comitato il progettato impianto (132 mila volt) causerebbe danni gravissimi all'ambiente e alla produzione vitivinicola della zona. Promossa una raccolta di firme

DOGLIANI. «Tralicci ad alta tensione nei vigneti di dolcetto e tra i boschi di Langa? No, grazie!». Il progetto di costruzione di un elettrodotto da 132.000 volt tra Dogliani e Serravalle Langhe ha messo in allarme amministratori di cinque Comuni, produttori vinicoli, associazioni di categoria ed ambientalisti e nei giorni scorsi è nato un comitato per opporsi al progetto. L'elettrodotto lungo circa 13 chilometri e, partendo dalla cabina Enel di Piandeltroglio, alle porte di Dogliani, arriverà fino a Serravalle Langhe, attraversando il territorio di Monforte, Roddino e Cissone. I tralicci avranno un'altezza media di 44 metri, con campate di 300.

«Il passaggio dell'elettrodotto sulle nostre colline avrà effetti devastanti e irreparabili per l'ambiente e la produzione vitivinicola pregiata della zona - spiega il sindaco di Dogliani Bernardino Chiappella, promotore dell'iniziativa -. Non si può danneggiare in questo modo un'area di alto valore agricolo, naturalistico e paesaggistico. Attorno al paese abbiamo già due elettrodotti, se ne costruiscono un terzo saremo "accerchiati" da linee elettriche».

I dubbi degli amministratori sul progetto presentato dall'Enel non sono solo legati all'impatto ambientale. Nella zona si si chiede anche quale potrà essere l'utilità di un elettrodotto che appare sovradimensionato rispetto alle esigenze locali, dal momento che porterà corrente a 132.000 volt a Serravalle Langhe, paese in cui esistono attività industriali.

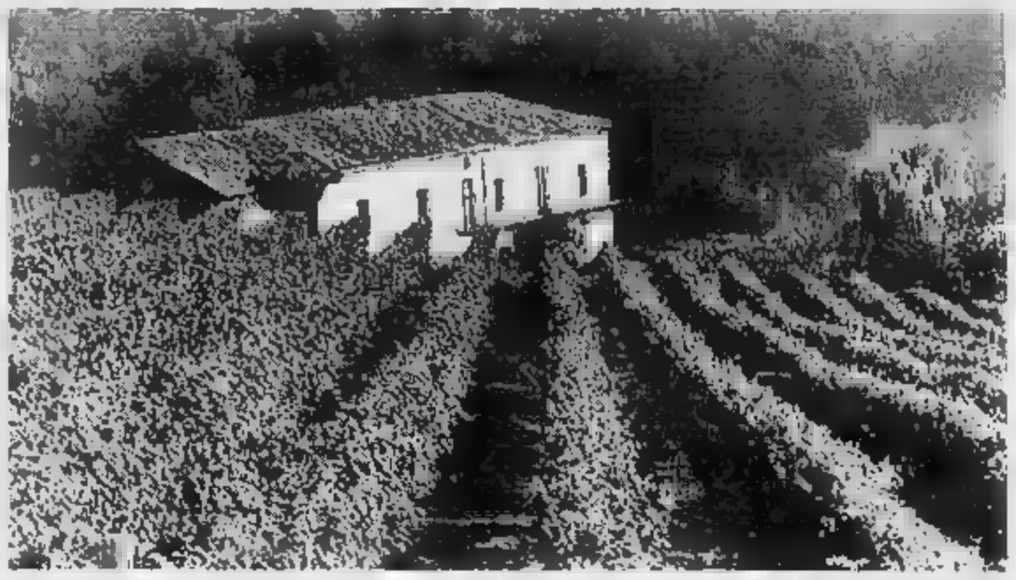

Dogliani (nella foto) e i centri dell'Albese [illegible] l'elettrodotto causi problemi anche per gli interventi antincendio

«Avevamo chiesto di potenziare le linee dopo il black-out dell'anno scorso dovuto alle intense nevicate - spiega il sindaco di Serravalle Langhe, Gianni Corrado -, per avviare a questi disagi non è necessario installare un impianto del genere. Il paesaggio è l'unica risorsa della nostra zona. Se ci tolgono anche quello non avremo altro». Secondo il comitato, costituitosi la settimana scorsa a Dogliani, la presenza di tralicci ad alta tensione creerà problemi per gli interventi di elisoccorso e per quelli antincendio. Inoltre, arrecherà danni all'agricoltura e all'agriturismo (la linea passerà sopra alcuni sentieri naturalistici realizzati dalla Pro loco di Dogliani e dal Wwf) e potrebbe avere conseguenze di carattere sanitario legate all'esposizione ai campi elettromagnetici.

La soluzione alternativa potrebbe essere quella dell'interramento delle linee, che comporterebbe costi maggiori, ma minori spese di gestione. Battaglie simili contro elettrodotti di grandi dimensioni sono state vinte: il passato in Umbria (l'impianto era però superiore ai 150.000 volt e necessitava della procedura «Via», mentre in Veneto per essere approvata una legge regionale pur disciplinare la materia.

Alla Regione si rivolgerà anche il comitato nato a Dogliani. L'argomento potrebbe già essere discusso in questi giorni a Palazzo Lascaris. Sarà inoltre chiesto un incontro con la Provincia. La mobilitazione è scattata anche al di fuori dei percorsi «istituzionali» e nella zona sono in corso raccolte di firme contro l'elettrodotto.

Corrado Olocco

«ZOLFANELLO D'ORO»

Dogliani ha premiato Enzo Biagi

Festa e applausi domenica a Dogliani per la consegna al giornalista Enzo Biagi della foto Murialdo è con il magistrato Giorgio Maria Lombardi, che l'ha premiato dello «Zolfanello d'oro». Alla cerimonia era presente Gad Lerner, vicedirettore de «La Stampa»

Referendum La Stampa

La «hit-parade» delle vetrine albesi e [illegible]

ALBA. Continua con successo il referendum «Vota la vetrina più attraente di Alba, Bra, Langa e Roero» promosso dalle Associazioni commercianti albese e braidese, con il patrocinio «La Stampa». Al top della classifica rimane l'enoteca Burdese di Alba, seguita da «Al tabaccaio» di Sergio e Ornella di Corneliano, boutique Femme di Alba, abbigliamento Agnese Chiecchio di Sommariva Bosco, Vladi sport, spaghetteria Il girasole, Nova oggetto di Alba. Per aderire basta compilare il coupon e farlo pervenire alle Associazioni commercianti di Alba e Bra. **[g. f.]**

LA STAMPA
ASSOCIAZIONE COMMERCIANTI ALBESI
ASSOCIAZIONE BRAIDESE COMMERCIANTI

VOTA
LA VETRINA PIU' ATTRAENTE
DI ALBA, BRA, LANGA E ROERO

L'esercizio commerciale con la vetrina più attraente è:

(indicare [illegible] e località)

I tagliandi vanno spediti o consegnati a:
Associazione Commercianti Albesi - Piazza San Paolo 3 - 12051 ALBA
Associazione Braidese Commercianti - Via G. Marconi 81 - 12042 - [illegible]

IN BREVE

ASTI

In libertà il titolare della S. Orsola di Cossano

Gianni Martini, l'industriale dello S. Orsola di Cossano coinvolto nell'inchiesta «Dolce notte» per il traffico dello zucchero di contrabbando, ieri è tornato in libertà. Arresti domiciliari, invece, per Gianfranco Toso, dell'omonima ditta vinicola di Cossano. **[r. c.]**

ALBA

Macello comunale chiuso da [illegible]

Ultimo giorno di macellazione, ieri, al mattatoio [illegible]le di corso Coppino. Il vecchio impianto da oggi sospende l'attività su richiesta del servizio veterinario: non è più in regola con le norme, né sono stati presi provvedimenti per adeguarlo. **[g. f.]**

DOGLIANI

Cani con museruola nelle aree pubbliche

Un'ordinanza del sindaco, Bernardino Chiappella, obbliga i possessori di cani a lasciar circolare gli animali, nelle [illegible] pubbliche, solo se muniti di guinzaglio e museruola. Gli accompagnatori dovranno disporre degli strumenti per una immediata pulizia e raccolta degli escrementi. Il provvedimento è stato preso per motivi di igiene e decoro. **[g. f.]**

MAGLIANO ALFIERI

Bomba da mortaio nella soffitta di [illegible] casa

Una bomba da mortaio, residuo dell'ultima guerra, è stata trovata in una soffitta di una casa in ristrutturazione, in via Sacco 4. Per disinnescarla sono intervenuti gli artificieri. **[g. f.]**

Magazzini ed [illegible]
IDROTERM
RISCALDAMENTO · BAGNO · PIASTRELLE
[illegible]15 - TEL. [illegible]
Showroom
IDEA
Il coordinato nel bagno
CUNEO [illegible]
ALBA - CO[illegible]
TEL. 0173/282887

FIR RUBINETTERIE

Marc Matois Invest
NIZZA CENTRO
a 80 mt. dalla spiaggia
a 200 mt. dalla zona pedonale
Monolocali e bilocali
nuovi da
410 000 Franchi
0171/698833

PURGATORIO LISCIO
Villafranca Piemonte - Tel. 011 - [illegible]
QUESTA SERA
LA GRANDE ORCHESTRA
GLI SMERALDI
Cavalieri L. [illegible]
Dame con biglietto omaggio

ECONOMICI
CARROZZERIA in Alba cerca operaio specializzato in [illegible]ura, max 35enne. Tel. 0173/440184 - 0337/234582.
CERCO provetto meccanico industriale (referenziato zona Savonese. Scrivere Publikompass 1213 - 10100 Torino.

AVIS
ALBA
Via P. Belli, 3
Telefono 42335

CINEMA ITALIA SALUZZO
LEONE D'ARGENTO 1994
ALLA 51ª MOSTRA D'ARTE CINEMATOGRAFICA DI VENEZIA

del ballo e della musica
LE CUPOLE
Cavallermaggiore
S.S. 20 - Tel. 0172/381 280
[illegible]
BALLA IL LISCIO
con
la grande orchestra di
ARTURO BIZZI
una buona [illegible]
per ballare sul [illegible]

CHRIST
LISCIO
MONDOVÌ Tel. 43.657
QUESTA [illegible]
[illegible]
con
ORCHESTRA
SPETTACOLO
I CRISTAL

L'attrice terrà a battesimo la stagione di prosa albese

Si apre con la Moriconi

Il 21 novembre «L'interrogatorio della contessa Maria» di Aldo Palazzeschi inaugura la prestigiosa rassegna. Riconferma abbonati da martedì 8

ALBA. Si alza il sipario sulla stagione teatrale '94-'95 promossa dalla città in collaborazione con il Teatro Stabile di Torino e l'Accademia albese delle arti. «Gli spettacoli in cartellone spaziano dal classico alle nuove produzioni - preannuncia l'assessore alla Cultura Pia Cavallo -: speriamo siano graditi al pubblico albese».

S'inizierà il 21 novembre con Valeria Moriconi, un'attrice cara al pubblico albese, Dario Cantarelli e Lino Spadaro in «L'interrogatorio della contessa Maria» di Aldo Palazzeschi (regia di Egisto Marcucci).

In una Firenze delineata nel suo contrasto tra piccole miserie e grandi manie provinciali, Palazzeschi immagina di incontrare un enigmatico personaggio femminile: la contessa Maria, una «donna di tutti», intorno alla quale costruisce un geniale meccanismo comico sul terreno della risata dissacrante e dello sberleffo.

Una coppia di successo per il secondo spettacolo, in programma il 12 dicembre: Ugo Pagliai e Paola Gassman in «Vita col padre» di Howard Lindsay e Russel Crouse, regia di Marco Sciaccaluga.

Lella Costa sarà protagonista di «Magoni (e, forse miracoli)» in cartellone per il 23 gennaio. Lo spettacolo «che si chiama "Magoni" ma "fa anche ridere"», preannuncia l'attrice che è anche uno degli autori, accompagnato da musiche di Ivano Fossati.

Valeria Moriconi (a sin.) e Lella Costa le protagoniste del cartellone albese

Paolo Ferrari, Giovanna Ralli e Barbara Marciano interpreteranno «Il Comico» di John Osborne (regia di John Growther) il 13 febbraio. La storia prende spunto dalla crisi di Suez e si regge sul parallelo tra decadenza del teatro e della politica.

Omaggio a Luigi Pirandello, il 12 marzo, con il classico «Così è se vi pare» interpretato da Sebastiano Lo Monaco, Giustino Durano e Alida Valli, regia di Mauro Bolognini. Seguirà «Donne sull'orlo di una crisi di nervi» di Pedro Almodovar con Viviana Toniolo, Anna Lisa Di Nola, Stefano Altieri (1 marzo). Chiuderà la stagione «Ritorni di emozioni» di Jean Paul Wenzel con Lucilla Morlacchi, Micaela Esdra (I aprite). Gli spettacoli si svolgeranno alla sala Ordet (ore 20,45).

L'abbonamento costa da 175 mila lire poltrone prime file e 126 mila per poltrone del terzo blocco; 105 mila platea; 77 mila giovani fino a 18 anni. Gli abbonati alla precedente stagione possono confermare il posto dall'8 all'11 novembre alla biblioteca. Nuovi abbonamenti dal 15 novembre. [g. f.]

Domani alle 21

Concerto d'autunno a Fossano

FOSSANO. Si conclude domani la decima edizione dei «Concerti d'autunno». Il palcoscenico è quello del teatro Politeama, che vedrà protagonista il pianista Enzo Audino.

Audino è un nome veramente significativo nel mondo della tastiera: diplomato con il massimo dei voti e la lode al conservatorio di Roma, ha seguito i perfezionamento al Mozarteum di Salisburgo.

Vincitore di concorsi pianistici - a Osimo, Taranto, Caltanissetta -, ha iniziato l'attività concertistica con recital per i maggiori centri musicali tra cui Roma l'Orchestra della Rai e per l'Accademia Santa Cecilia; Torino il teatro Regio e all'Auditorium Rai; Arezzo, Novara e Firenze. Ha partecipato a cicli di trasmissioni televisive e registrato concerti come solista, con orchestra e a due pianoforti regolarmente trasmessi dalle tre reti televisive nazionali. Dal 1980 è titolare della cattedra di pianoforte principale nei conservatori di Stato.

Enzo Audino proporrà nel concerto di domani sera (ore 21), la «Sonata K 333» di Mozart, la «Sonata opera 109» di Beethoven e la «Fantasia opera 17» di Schumann. L'ingresso costa 20 mila lire. L'organizzazione è stata curata dagli «Amici della musica» di Fossano e dall'assessorato alla Cultura del Comune, sotto la direzione artistica di Guglielmo Antoniotti. [n. c.]

Teatro Boves

Luca Danieli cerca nuovi attori

BOVES. Per ora il corso di recitazione, organizzato dal Comune, è tutto al femminile.

«Se la situazione non cambia, per la recita finale, sarò stretto a travestire da uomo qualche ragazza», spiega semiserio Luca Danieli, l'attore di «Drive in» (trasmissione televisiva che andava in onda qualche anno fa su "Italia Uno"), che curerà le lezioni.

Da oltre un mese infatti sono aperte le iscrizioni (gratuite) al corso, ma nessun ragazzo si è presentato per partecipare alle lezioni che riguarderanno: dizione, recitazione, comportamento scenico teatrale e televisivo, animazione, magia e teatro; al termine verrà inoltre rilasciato, agli iscritti, un attestato di partecipazione all'iniziativa.

«Sembra impossibile - aggiunge Luca Danieli, (al secolo Wilmer Zuliani) - che a nessun ragazzo di Boves interessino le prospettive di lavoro che possono scaturire col frequentare le lezioni. Si può diventare ad esempio, animatore per villaggi turistici, navi da crociera, oppure attori di teatro, e televisione, ma anche cabarettisti, presentatori e prestigiatori».

Le iscrizioni al corso di recitazione si ricevono alla biblioteca civica, in via Marconi 2. Il primo incontro è in programma martedì 8 novembre, inizio alle 21, nell'auditorium «Borelli». [b. s.]

ITALIA AL CINEMA

CUNEO
Corso
Tel. 692.938
Or.: 16/19/22
Lire 10.000
Forrest Gump ☎
di R. Zemeckis, con T. Hanks, R. Wright, G. Sinise (Usa '94) — Un americano dall'intelligenza limitata, quasi da sfiorare l'imbecillità, attraversa trent'anni di storia a stelle e strisce, diventa ricco e quasi felice. N. V. 2h 22' **Commedia**

Fiamma
Tel. 693.554
Feriali 20/22 Sab. e fest.: 15.30/17.40/19.50/22
L. 10.000
Il mostro ☎
di R. Benigni, con R. Benigni, N. Braschi, J. C. Brialy (It./Fra. '94) — Un mite signore, sempre all'opposizione nelle riunioni di condominio, viene scambiato per un mostro massacratore di donne. N. V. 2h 02' **Comico**

Nuovo Italia
Tel. 692.951.
Fer. e fest. 16/18/20/22
Lire 10.000
The Flintstones ☎
di B. Levant, con J. Goodman, R. Moranis, E. Perkins (Usa '94) — Ricchezza in vista per gli Antenati: una promozione di lavoro trasforma la vita di Fred e Wilma, ma porta anche una valanga di guai. N. V. 1h 31' **Commedia**

Don Bosco
Lire 6000
—

ALBA
Eden
Tel. 363.021
Or. Fes. 15/18/20/22
Lire 7000
The Flintstones
di B. Levant, con J. Goodman, R. Moranis, E. Perkins (Usa '94) — Ricchezza in vista per gli Antenati: una promozione di lavoro trasforma la vita di Fred e Wilma, ma porta anche una valanga di guai. N. V. 1h 31'

Or. 20,45
Fest.:
Amarsi
di L. Manoloff, con M. Ryan, A. Garcia, F. Bunsyn (Usa '94) — Alice e Michael sono una normale coppia con figli, amore, bella casa: ma dietro l'apparente felicità lei nasconde il dramma dell'alcolismo N. V. 2h 10 **Drammatico**

BARGE
Comunale
Tel. 348.901
Or.: 21
Fest.: 15/17/19/21
Wolf - La belva è fuori
di M. Nichols, con J. Nicholson, M. Pfeiffer, J. Spacek (Usa '94) — Un direttore editoriale, dopo un incidente in una notte di luna piena, diventa lupo mannaro e scopre il lato piacevole dell'essere «bestia». V. M. 14 2h 04 **Horror**

B. B. DALMAZZO
Moderno
Tel. 262.211
Venerdì con tessera
Il postino
di M. Radford e M. Troisi, con M. Troisi, P. Noiret, M. G. Cucinotta (Ita. '94) — L'amicizia tra il poeta Neruda, in esilio su un'isola del Sud Italia, e un giovane portalettere locale. Dal romanzo di Skarmeta N. V. 2h **Commedia**

BRA
Impero
Tel. 412.317 Or.: 20/22
Fest. 16/18/20/22
Lire 10.000
Il mostro ☎
di R. Benigni, con R. Benigni, N. Braschi, J. C. Brialy (It./Fra. '94) — Un mite signore, sempre all'opposizione nelle riunioni di condominio, viene scambiato per un mostro massacratore di donne. N. V. 2h 02' **Comico**

Vittoria
Tel. 412.771. Fer. 20/22
Fest. 16/18/20/22
L. 10.000
Forrest Gump ☎
di R. Zemeckis, con T. Hanks, R. Wright, G. Sinise (Usa '94) — Un americano dall'intelligenza limitata, quasi da sfiorare l'imbecillità, attraversa trent'anni di storia a stelle e strisce, diventa ricco e quasi felice. N. V. 2h 22' **Commedia**

BUSCA
Lux
Tel. 944.231. Or.: 20/22
Fest. 16/17/20/22
L. 10.000
Basta vincere
Friedlon, con N. Nolte, E. O'Neill, J. T. Walsh (Usa '94) — Un allenatore di basket cerca giocatori per rinforzare la squadra: ma come ingaggiarli senza usare i fondi destinati agli studenti? N. V. 1h 45' **Comm.**

CARAGLIO
Ferrini
Fer. 20/22
Fest. 16/17/20/22
Lire 7000
Sister Act 2 - Più svitata che mai
di B. Duke, con W. Goldberg, K. Najimy, M. Smith (Usa '93) — La cantante Debrie torna nel paese della sua gioventù per aiutare le suorine del convento di S. Caterina: basterà il rock'n'roll per redimere degli studenti pestiferi? N. V. 1h 50' **Comm.**

CHERASCO
Galateri
Tel. 489.324 Or. 20/22
Fest. 15/17/20/22
Lire 7000/Rid.
Wolf, la belva è fuori
di M. Nichols, con J. Nicholson, M. Pfeiffer, J. Spacek (Usa '94) — Un direttore editoriale, dopo un incidente in una notte di luna piena, diventa lupo mannaro e scopre il lato piacevole dell'essere «bestia». V. M. 14 2h 04 **Horror**

Iris
Tel. 916.393. Or. 20/22
Fest.
Basta vincere
di W. Fraclon, con N. Nolte, E. O'Neill, J. T. Walsh (Usa '94) — Un allenatore di basket cerca giocatori per rinforzare la squadra: ma come ingaggiarli senza usare i fondi destinati agli studenti? N. V. 1h 45' **Comm.**

FOSSANO
Politeama
Tel. 62.407 - Fer.: 20/22
Festivi: 15/30/17.30/19.30/22
True lies
di J. Cameron, con A. Schwarzenegger, J. Lee Curtis, T. Arnold (Usa '94) — Un venditore di computer, considerato noioso e pantofolaio dalla moglie, è in realtà un temerario superagente segreto. N. V. 2h 20 **Comm. Avvent.**

GARESSIO
Excelsior
Ore 21
Lire 7000
Fuga da Absolom
di M. Campbell, con R. Lowe, L. Hamilcken, S. Wilson (Usa '94) — Anno 2002: un marine imprigionato ingiustamente fugge dalla terribile prigione speciale dove regnano violenza e orrori. N. V. 1h 55' **Fantaviventura**

LIMONE
Lux
Tel. 927.534
Lire 10.000
The Flintstones
di B. Levant, con J. Goodman, R. Moranis, E. Perkins (Usa '94) — Ricchezza in vista per gli Antenati: una promozione di lavoro trasforma la vita di Fred e Wilma, ma porta anche una valanga di guai. N. V. 1h 31'

MONDOVI'
Bertola Sala 1
Tel. 47.888
Lire 8000 rid. 7000
Il mostro
di R. Benigni, con R. Benigni, N. Braschi, J. C. Brialy (It./Fra. '94) — Un mite signore, sempre all'opposizione nelle riunioni di condominio, viene scambiato per un mostro massacratore di donne. N. V. 2h 02'

MONDOVI'
Bertola Sala 2
Tel. 47.888
Lire 6000 rid. 7000
Amarsi
di L. Manoloff, con M. Ryan, A. Garcia, E. Burstyn (Usa '94) — Alice e Michael sono una normale coppia con figli, amore, bella casa: ma dietro l'apparente felicità lei nasconde il dramma dell'alcolismo N. V. 2h 10' **Drammatico**

Ariston
Tel. 391.311
Ore 21,15
Lire 8000
OGGI RIPOSO

SALUZZO
Roby
Or. fer.: 21. Sab. 20/22
Fest. 16/18/20/22
Lire 5000/Rid. 3000
Il bambino
di J. Schumacher, con T. L. Jones, S. Sarandon, M. L. Parker (Usa '94) — Un bambino, testimone di un finto «suicidio», è braccato dalla mafia: un giudice vuole la sua testimonianza, un'avvocatessa lo protegge. N. V. 2h **Thriller**

SALUZZO
Civico
Tel. 43.756. Fer. 20/22
Fest. 14/16/18/20/22
L. 8000/10.000
Lo specialista
di L. Llosa, con S. Stallone, S. Stone, J. Woods (Usa '94) — Uno specialista in esplosivi aiuta un'affascinante bionda a mettere in atto la propria vendetta contro uno spietato boss della malavita. N. V. 1h 55' **Thriller**

Italia
Tel. 42.506
Lire 8000/10.000
Il toro
di C. Mazzacurati, con D. Abatantuono, R. Citran, M. Messeri (Ita '94) — Un lavoratore licenziato ruba un toro da monta, praticamente, lo carica su un camion e parte per l'Ungheria col sogno di rivenderlo N. V. 1h 48' **Commedia**

SALUZZO
Roburent
Or. 20,30/22,
Il mostro
di R. Benigni, con R. Benigni, N. Braschi, J. C. Brialy (It./Fra. '94) — Un mite signore, sempre all'opposizione nelle riunioni di condominio, viene scambiato per un mostro massacratore di donne. N. V. 2h 02' **Comico**

Aurora
Tel. 712.957
Il postino
di M. Radford e M. Troisi, con M. Troisi, P. Noiret, M. G. Cucinotta (Ita. '94) — L'amicizia tra il poeta Neruda, in esilio su un'isola del Sud Italia, e un giovane portalettere locale. Dal romanzo di Skarmeta N. V. 2h

Ritz
Tel. 712.477
L. 9000/7000
La regina Margot
di P. Chéreau, con I. Adjani, D. Auteuil, V. Lisi (Fra. '94) — Intrighi, amori e morte al tempo delle guerre tra cattolici e protestanti nella Francia del '500. Dal romanzo di Dumas; premio Giuria a Cannes N. V. 2h 25' **Dramma storico**

INGRESSI CON TESSERA

Monviso
Tel. 631771. Or.: 20 /22,30
Sab. e fest.: 15/17,30/20/22,30
Genesi - La creazione e il diluvio
di E. Olmi, con O. Antonutti, 1994 — La nascita dell'universo secondo il racconto biblico, l'esilio dell'uomo dal Paradiso terrestre, il diluvio universale, la speranza di costruire un nuovo mondo. N. V. 1h

CHIEDETELO A LA STAMPA
COSA SI DICE DI QUEL FILM: le recensioni di Licia Tomabuoni sui film in prima visione
TELEFONA AL 144 05 0910 (lire 952 al minuto + Iva)

SPORT E NOTTE

Magia in pista

Alla discoteca Caline club stasera, ore 24, spettacolo di illusionismo e magia con Marco Berry, considerato l'erede del grande Houdini di cui presenta i numeri più sorprendenti.

ROCCAVIONE

Lezioni di cabaret

L'agenzia Co.co.dè cabarettisti e autori comici dilettanti per un'eventuale collaborazione. Informazioni allo 0171/384802.

Parco divertimenti

Prosegue fino al 6 novembre in piazza d'Armi, il festival del Luna park con una trentina di attrazioni per tutte le età. Orario: feriali 15-19,30, 21-24, festivi anche al mattino 10,30-12.

Stagione teatrale

All'Ufficio affissioni di Corso Piemonte 17, sono in vendita gli abbonamenti per la rassegna di prosa che prenderà via il 21 novembre con «Venexiana» con Paola Quattrini. La tessera per sei spettacoli (al Politeama civico ore 21) costa 150 mila lire. Biglietto singolo 30 mila.

Trentadue film

Per la rassegna «Al cinematografo», domani sera ore 21, all'auditorium Arpino verrà proiettato la pellicola di François Girard «Trentadue piccoli film su Glenn Gould». Ingresso 7 mila lire.

CUNEO

Trasferta rock

La Euro Rock Travel comunica che sono ancora disponibili posti per il concerto degli Slayer e Machine Head a Milano l'11 novembre. Tel.: 011/286306.

SANFRE'

Gioco canoro

Al ristorante «Mixage» stasera e tutti i martedì dopo cena si gioca al «Canta Mixage», concorso per dilettanti con premi per tutti.

GIOCHIAMO AL LOTTO

BARI	21	71	15	24	50
	70	58	54	49	48
CAGLIARI	32	38	74	56	66
	77	69	59	58	50
FIRENZE	51	60	50	29	48	
	81	67	56	54	53
	4	36	75	42	45
	106	68	53	82	49
MILANO	23	57	33	39	66
	85	75	87	63	55
	36	67	1	88	40
	78	70	51	48	47
PALERMO	56	10	15	13	59
	95	81	69	57	53
ROMA	60	63	73	59	69
	69	61	60	52	51
TORINO	66	87	77	83	4
	89	87	48	46	42
VENEZIA	43	28	4	73	77
	81	65	60	58	55

Ambi centrali. Ambi centrali sul n. 36 di Napoli. Ecco le 30 coppie cui puntare. Il gioco va programmato per almeno 4 settimane consecutive gli sistemi:

36-70; 36-47; 36-42; 36-31; 36-85; ; 36-34; 36-6; 36-66; 36-64; 36-52; ; 36-20; 36-40; 36-10; 36-83; 36-87; 36-14; 36-46; 36-59; 36-53; 36-35; 36-11; 36-7; 36-97; 36-54; 36-57; 36-68; 36-18.

Ambate mature. Sono ambate in scadenza d'uscita, infatti tra parentesi indichiamo la presunta scadenza in settimane:
Bari 63 (1); Cagliari 56 (1); Firenze 23 (3); Genova (1); Milano 2 (1); Napoli 70 (6); Palermo 21 (2); Roma 50 (4); Torino 67 (2); Venezia 35 (1).

settimana il computer consiglia: i ambi in frequenza sui Bari.
17-11; 17-21; 17-32; 47-71; 47-51; 17-62; 17-82; 17-85; 47-52; 47-35; 17-15; 17-36; 17-46; 47-75; 47-66; 17-76; 17-80; 17-60; 47-50; 47-10; 17-71; 17-51; 47-11; 47-21; 47-32; 17-52; 17-35; 47-62; 47-82; 47-65; 17-75; 17-66; 47-15; 47-36; 47-46; 17-50; 17-10; 47-76; 47-80; 47-60.

Per DECINA la lunghetta più in ritardo sviluppata per ambo è terno da giocare a **Milano**.
51 - 52 - 53; 51 - 53 - 56; 51 - 54 - 60; 51 - 52 - 54; 51 - 53 - 57; 51 - 55 - 56; 51 - 52 - 55; 51 - 53 - 58; 51 - 55 - 57; 51 - 52 - 56; 51 - 53 - 59; 51 - 55 - 58; 51 - 52 - 57; 51 - 53 - 60; 51 - 55 - 59; 51 - 52 - 58; 51 - 54 - 55; 51 - 55 - 60; 51 - 52 - 59; 51 - 54 - 56; 51 - 56 - 57; 51 - 52 - 60; 51 - 54 - 57; 51 - 56 - 58; 51 - 53 - 54; 51 - 54 - 58; 51 - 56 - 59; 51 - 53 - 55; 51 - 54 - 59; 51 - 56 - 60.

	BA	CA	FI	GE	MI	NA	PA	RM	TO	VE
GEMELLI	23		8	42	38	4	12	5	8	19
VERTIBILI	47	8	1	0	47	28	17	13	0	12
CADENZE	8	5	8	1	7	9	4	4	3	2
	54	24	17	85	20	54	26	35	57	23
FIGURE	2	7	6	2	3	9	4	2	4	3
		46	11	18					36	25
DECINE	31	1	71	71		61		61	21	31
	22		15	14	44	16	21		21	58

nero indichiamo il numero o la cifra, in chiaro le assenze

Statistiche a cura della Ricevitoria n° 490 di Davide e Liliana Miola, via Vigna 27, Candelo, tel. 015/25.36.149.

PRIME VISIONI A TORINO

ADUA 200 c.so G. Cesare 67. **Il toro.** Or.: 15,45; 18; 20,15; 22,30. Cin. Non Viet.
ADUA 400 c. G. Cesare 67. Vedi Teatri.
AMBRA v. Chiesa Salute 77. **Il corvo.** Or.: 14,50; 16,45; 18,40; 20,35; 22,30.
OSIO MULTISALA c. V. Emanuele II, 52. Sala 1: **Forrest Gump.** Or.: 14,30; 17,10; 19,50; 22,30. Sala 2: **Il mostro.** Or.: 15; 17,30; 20; 22,30. Sala 3: Or.: 15,15; 17,40; 20,05; 22,30.
c. Sommeiller **Invisti molto speciali.** Or.: 16; 18,10; 20,20; 22,30.
S. Balmazzo 24. **Pelicula.** Or.: 15,30; 17,15; 19; 20,45; 22,30.
CENTRALE p. Statuto 27. **Prima della pioggia.** Or.: 15,45; 18; 20,15; 22,30.
C. CHAPLIN 1 v. Garibaldi 32/e. **Quattro matrimoni e un funerale.** Or.: 15,30; 17,50; 20,10; 22,30. Non viet.
C. CHAPLIN 2 v. Garibaldi 32/e. **La bella vita.** Or.: 15,15; 17,05; 18,55; 20,45; 22,30.
CRISTALLO v. Gallo 5. **Il corvo.** Or.: 14,50; 16,45; 18,40; 20,35; 22,30.
DORIA via Gramsci 9. **4 matrimoni e un funerale.** Or.: 15,45; 18; 20,15; 22,30.
ELISEO GRANDE p. Sabotino. **Il postino.** Or.: 15,15; 17,40; 20,05; 22,30.
ELISEO BLU p. Sabotino. **Priscilla: la regina del deserto.** Or.: 16; 18,10; 20,20; 22,30.
ROSSO p. ino. **Little Odessa.** Or.: 16; 18,10; 20,20; 22,30.
EMPIRE p. Vittorio Veneto 5. r. Or.: 15,10; 17; 18,50; 22,30.
ERBA c. Moncalieri 241. **Wolf.** Or.: 15; 17,30; 20; 22,30.
ETOILE v. S. Succi. **True lies.** Or.: 14,30; 17,10; 19,45; 22,30.
FARO v. Po 30. **Il mostro.** Or.: 15,45; 18; 20,10; 22,30.
FIAMMA c. Trapani 57. **Forrest Gump.** Or.: 14,45; 17,20; 19,55; 22,30.
IDEAL c. Saccarsi 4. **The Flintstones.** Or.: 15,10; 17; 18,50; 20,40; 22,30.
KING via Po 21. tel. 812.5996. **Il toro.** Col. Non viet. Or.: 15; 18,10; 20,20; 22,30.
KONG v. S. Teresa 5. **Amarsi.** Ore 15; 17,30; 20; 22,30.
LILLIPUT v. XX Settembre 15 bis. **Il corvo.** Or.: 14,50; 16,45; 18,40; 20,35; 22,30.
LUX Galleria San Federico. **Wyatt Earp.** Or.: 15,10; 18,05; 22.
MASSIMO UNO v. Montebello 8. **Insolita** Or.: 16,30; 18,30; 20,30; 22,30.
NAZIONALE 1 via Pomba 7. **Le nuove comiche.** Or.: 15; 16,50; 18,40; 20,30; 22,30.
NAZIONALE 2 via Pomba 7. **Amici per gioco, amici per sesso.** Or.: 15,10; 17; 18,50; 20,40; 22,30. V. M. 14
NUOVO OLIMPIA v. Venaria 8. **Mavericks.** Or.: 15,30; 17,45; 20; 22,30.
OLIMPIA 1 via Arsenale 31. **Il postino.** Or.: 15,30; 17,50; 20,10; 22,30.
OLIMPIA 2 v. Arsenale 31. **Assassini nati - Natural born killers.** Or.: 15,45; 18; 20,15; 22,30.
REPOSI v. XX Settembre 15. **Lo specialista.** Or.: 15,30; 17,50; 20,10; 22,30.
ROMANO Gall. Subalpina. **Pulp fiction.** Or.: 16,15; 19,20; 22,15.
STUDIO RITZ v. Acqui 2. **Assassini nati - Natural born killers.** Or.: 15,30; 17,50; 20,10; 22,30.
via Roma 396. Or.: 15,15; 17,40; 20,05; 22,30.

TEATRI A TORINO

TEATRO REGIO. La biglietteria è chiusa per festività. Stag. d'Opera 1994-95 domani ultimo giorno di vendita abbonamenti ordinari a tutti gli spett. in cartellone (turni A-B-C-D-E-F). La biglietteria sarà aperta dalle ore 13 alle ore 18,30. Tel. 8615.241/242.
Carignano 6. Riposo.
ERBA. C. Moncalieri 241. T. 661.5447. Solo per 3 giorni! Da stasera fino a giovedì ore 21 Renzo Arato in **La luna nel pozzo**. Dai racconti contadini di Franco Piccinelli. Stagione 94/95 in abb. 7 spett. a scelta su 22: commedie brillanti, teatro contemporaneo, cabaret, danza, teatro in Piemonte. Informaz. e prenot. 16-23.

LE TV PRIVATE

Telestar

19 — **Illusione d'amore,** telenovela
20 — **Tg6**
20,30 **Bunsai court,** film
22,30 **I ragazzi del sabato sera,** telefilm
23 — con voi, attualità
23,40 **Astro,**
24 — **Royal Casinò,**
0,30 **Fifty,**
1,30 **12,**

Telecupole Cinquestelle

19,25 **Tg 4**
20,30 **Il bene piena**
22,30 **Tg 4**
22,45 **Telenews**
23 — **Speciale con noi**
2 — **Tg 4**

Videogruppo

19 — **Il cerchio magico**
19,30 **Orchestra compilation,** musicale
20 — **Videonotizie**
20,30 **Special Fantascienza n. 8.** documentario
21 — **Gorgo,** film
22,30 **Videonottate**
24 — **Nite video,** video and more
0,30 **Videonotizie**
1 — **Nite video,** video and more
2 — **Mtv speciale**

Telecity

19 — **Tg 7**
19,30 **Alf/Lo scarabeggio,** telefilm
20 — **Ken il guerriero,** cartoni
20,30 **L'altra metà del cielo,** film
22,30 **Action,** programma
23 — **Notte Italiana,** varietà
24 — **Un'astrologa per amica**
0,30 **Diamonds,** telefilm
1,30 **Astrol,** oroscopi
1,35 **Notte italiana,** varietà

Primantenna Supersix

21,15 **Zio d'amerika**
21,45 **Balla Comigo**
22,45 **Peyton place**
23,45 **Tg notte**
0,15 **Film di mezzanotte e... dintorni**

Quarta Rete Tv

19,30 **Tg4**
20,15 **Mirabilo**
20,30 **Canta Piemonte**
23,10 **Eros Graffiti**
0,15 **Notte magiche**
0,30 **Super zap**

Quinta Rete

19 — **Quinta rete news**
19,30 **Snoopy**
20 — **Torino magica**
20,20 **Telenews**
20,30 **Juventus-Forlì**
22,20 **Telenews**
22,30 **La lampada di Aladino**
24 — **Blue jeans,** rotocalco
1,30 **La lampada di Aladino**

Quadrifoglio Odeon

19,30 **Tg rosa**
20 — **Scoiattolo,** varietà per ragazzi
20,30 **Quattro passi tra le nuvole,** film
22,15 **Italia canta**
24 — **Videoparade**
Sexy stars, varietà sexy

Rete 9 Tal

18 — **Telegiornale 9**
19,15 **Lewis & Clark,** telefilm
20,25 **Telegiornale 9**
20,50 **Scusi lei che ne pensa?**
21,30 **Sono innocente,** film
22 — **Telegiornale e flash**
23 — **Telegiornale 9**

Telecampione

19,30
20,45 **Insider**
22 — **Emporio tv**
22,30 **Non solo nola**

G.R.P.

19 — **G.R.P. Monitor**
19,40 **Rubrica di cartomanzia**
20,20 **Rubrica di basket**
21,30 **Ma siamo impazziti**
23 — **G.R.P. Monitor**

19,30
20 — **Telenovela**
21 — **Piazza grande**
22,45 **Canavese notizie**

Telesubalpina

19 — **Pietre vive, del sud America**
19,25 **Domani celebriamo**
19,30 **In nome del popolo italiano**
20 — **Cartoni animati**
20,30 **Antiman,** telefilm
21,30 **Strike force,** telefilm
Dalla storia al mito, speciale
23 — **Madagascar,** documentario

Rete 7 Piemonte

20,40 **La trappola,** film
22,40 **Informa 7**
23 — **Fausto Tarozzi Show**
23,40 **Informa 7**

● Eventuali errori e variazioni nei programmi sono causati dalle non tempestive comunicazioni delle emittenti.

VOLLEY

SVILUPPI SUL «GIALLO» DEI CARTELLINI

La gioia di Ljubo Ganev
Sopra da sinistra Andrea Lucchetta, Claudio Galli e -Falé- De Giorgi
A lato Samuele Papi e Luca Mantoan

Arrivati ieri dalla Fipav i documenti per la gara di Bologna

Alpitour giocherà in Coppa con i 5 atleti «pignorati»

CUNEO. I dirigenti dell'Alpitour-Traco sono categorici: «Giovedì sera a Bologna per la sfida di Coppa la squadra sarà al completo. Il pignoramento è stato una sceneggiata senza riscontri pratici. Una prova? Già ieri abbiamo ricevuto dalla Federazione un documento che ci consentirà di schierare tutti gli atleti e abbiamo fatto richiesta dei duplicati dei cartellini».

Il «blitz» del presidente della Pallavolo Catania Giuseppe Consoli è finito in una bolla di sapone. Sabato il «patron» siciliano è arrivato al palasport di Montichiari con carabinieri e ufficiale giudiziario. Voleva bloccare la partita per sequestrare i cartellini dei giocatori cuneesi, rivendicando un credito legato al mancato trasferimento nella sua squadra dello schiacciatore Da Roit, contropartita di Maurizio Mantovani, approdato a Cuneo nell'estate '91. I dirigenti della Gabeca hanno convinto Consoli ad aspettare la fine della gara ma dopo l'ultima palla il catanese ha bloccato gli arbitri e l'ufficiale giudiziario ha «pignorato» i cartellini di Lucchetta, Papi, Giorgi, Galli e Mantoan.

Ai dirigenti cuneesi non è rimasto neppure un verbale di sequestro e soltanto ieri hanno saputo che i documenti erano custoditi in uno studio legale a Brescia. Così sembra che quella di Consoli sia un'operazione inutile, che assomiglia a un «buco nell'acqua». «I giocatori non possono essere bloccati dalla magistratura ordinaria - dice il direttore sportivo Enzo Prandi -. E su questa vicenda si attende una sentenza della corte d'appello di Bologna».

Un caso analogo si era già verificato lo scorso anno con i giocatori dell'Olio Venturi Spoleto, «pignorati» per un debito della società umbra con l'Orion Perugia. L'azione giudiziaria non aveva avuto ripercussioni sul campionato, portato a termine regolarmente. Anche perché il cartellino non rappresenta un titolo di proprietà del giocatore; per dimostrare il possesso di un atleta la società deve esibire un nullaosta con la firma del pallavolista e del presidente della società cedente. «Sarebbe assurdo bastasse il cartellino - continua Prandi -. Immaginate se noi ne perdessimo uno e questo venisse ritrovato da un dirigente di Treviso: non vorrebbe certo dire che il nostro atleta diventi proprietà della società campione d'Italia».

Tutto tranquillo, quindi. Ma i giocatori? «Sto facendo le valigie. Consoli mi ha trovato una casa ad Aci Trezza». Andrea Lucchetta comincia scherzando. Poi aggiunge. «Episodi di questo tipo non devono assolutamente accadere. Consoli ha provato a farsi giustizia davanti alle telecamere. Sono sbigottito. Per il bene della pallavolo bisogna che tutti cerchiamo una soluzione. Subito».

Luca Ferrua

Il presidente

Noi pensiamo solo allo sport

CUNEO. A Bruno Fontana l'urlo di gioia per la vittoria a Montichiari è rimasto in gola. A rovinargli la festa ci ha pensato Giuseppe Consoli con il suo «blitz» al palazzetto. «Esiste un procedimento legale fra noi e la Pallavolo Catania - dice il presidente dell'Alpitour-Traco. E' un problema legato a una vecchia questione di scambio di cartellini (Da Roit-Mantovani, ndr) e come tale va svolgiamo nei luoghi preposti a vicende di questo genere che sono tribunali e preture. Utilizzare un palazzo dello sport quando c'è una ripresa televisiva con molti giornalisti presenti è scorretto, ma spiega l'atteggiamento e il carattere di certi personaggi».

La vicenda giudiziaria non si è ancora conclusa, ma l'azione promossa da Consoli ha amareggiato Fontana: «Siamo gente di sport che vuole arrivare a traguardi sportivi. Certe polemiche e sceneggiate ci fanno male. Ora vogliamo chiudere anche a costo di pagare quello che non è giusto. E' una vicenda che rattrista e fa capire che il mondo sta cambiando. Dobbiamo prendere atto che lo sport si è trasformato: sono stati lesi diritti di onestà e amicizia». Fontana ora ha un solo obiettivo: non coinvolgere i giocatori, che non hanno colpe e che devono essere lasciati tranquilli. «La squadra va tenuta fuori da questa brutta storia - dice -. Ci muoviamo per tutelare le qualità tecniche e umane degli atleti. La gioia della conferma della validità della squadra è di conforto per le scelte fatte in estate. Ora dobbiamo pensare solo allo sport». [L. F.]

I fans dell'Alpitour-Traco protagonisti anche a Montichiari

E' tornato il «Lupo» Ganev

Dopo l'exploit di Montichiari adesso sogna la finale scudetto

CUNEO. Ultima palla a terra, l'Alpitour-Traco vince a Montichiari ed esplode la gioia dei biancoazzurri. Ganev corre verso la telecamera per manifestare anche ai telespettatori la sua grinta. Ljubo ha sempre amato la televisione e si esalta quando la partita viene trasmessa in diretta. Ma la prova contro la Gabeca non è stata casuale e neppure il rendimento del bulgaro che ha messo a terra cinquanta palloni, impressionando per la tenuta a muro e in difesa.

Dopo le polemiche per il peso e i troppi infortuni della scorsa stagione, Ganev è tornato a essere il «Lupo» che poteva risolvere da solo partite contro qualunque avversario: un altro grande acquisto per l'Alpitour-Traco. «Davanti alla televisione mi carico, ma a Montichiari ha vinto tutta la squadra - dice l'opposto bulgaro -. Dovevamo chiudere in quattro set e abbiamo avuto tre occasioni di farlo. Comunque questa è una grande squadra».

Il «numero uno» dell'Alpitour è stato protagonista di grandi «exploit» e ha saputo trascinare la squadra a successi importanti. Quest'anno, però, non è l'unico fuoriclasse. «Non bisogna mai parlare troppo presto - aggiunge -, ma il nostro sogno è giocare la finale scudetto. Poi si vedrà: sul campo può accadere di tutto. I miei compagni sono tutti grandi campioni e nei momenti di difficoltà sappiamo trovare la via giusta per reagire. Inoltre cresce anche il nostro pubblico che a Montichiari ci ha seguito con calore ed è stato fondamentale per farci volare verso il successo».

Alpitour-Traco capolista a punteggio pieno, ma con molta strada da fare. «Siamo più indietro rispetto ad altre avversarie come la Gabeca - dice l'allenatore cuneese Silvano Prandi -: dobbiamo ancora migliorare certi automatismi. Inoltre abbiamo giocatori come Papi, De Giorgi e Galli che non sono ancora al cento per cento della condizione fisica».

I cuneesi torneranno in campo giovedì a Bologna, quando cercheranno la qualificazione al terzo turno sul campo della scatenata Fochi, una delle formazioni più in forma del campionato. [L. F.]

KIRMAN-SCIA'

TAPPETI PERSIANI PREGIATI
ALTAMENTE SELEZIONATI
DIRETTAMENTE IMPORTATI
PROFESSIONALMENTE VALUTATI
SERIAMENTE PREZZATI

DA KIRMAN-SCIA'

I COMPETENTI SONO PIU' CONTENTI E I NON COMPETENTI SI SENTONO AL SICURO
PERCHE' TUTTI TROVANO COMPETENZA, SERIETA' E CORTESIA
PER CONSULENZA E PROVA
KIRMAN-SCIA':

a FOSSANO via Roma, 25 - tel. 0172 633.667
a VIGNOLO via Cuneo, 9 - tel. 0171 48.345
a CEVA via Roma, 26-28 - tel. 0174 701.183

Il cuneese Caponi (nella foto Bedino) giocherà punta a fianco di Labrozzo

Nell'Eccellenza nessuna vittoria cuneese. Positivi punti esterni per Saluzzo e Savigliano

Fossano, la frenata non preoccupa

Il presidente commenta il primo pari della stagione: «Dovevamo chiudere sul 2-0, ma la Sangiustese è forte»
La Cheraschese (senza sei titolari) «beffata» sul proprio campo. A Dogliani è protagonista il portiere del Bra

FOSSANO. Gli azzurri non hanno vinto. Dopo sei successi consecutivi in Eccellenza, un pari casalingo della formazione di Camposeo può anche fare notizia. Ma la «frenata» della formazione azzurra preoccupa il presidente Gino Bordone. «Parlare troppo dei tredici punti non ci ha portato fortuna - dice il "patron" -. Comunque un pari contro la Sangiustese ci poteva anche stare: è una "matricola", ma ha atleti che per hanno giocato in Interregionale, quindi hanno esperienza e sanno rendersi pericolosi».

Fossanesi a quota tredici con tre lunghezze sull'Ivrea, proprio la squadra alla quale gli azzurri faranno visita domenica. «E' un campionato strano - continua Bordone - Saluzzo, Bra, Ivrea e Sangiustese non si sono ancora espressi al meglio: quindi i valori possono ancora cambiare radicalmente. E' troppo presto per parlare di fughe e domenica a Ivrea sarà durissima anche perché dovremo rinunciare a Dalmazzo e Bianco».

Nessuna formazione cuneese è riuscita ad approfittare della marcia ridotta del Fossano: Dogliani, Bra, Savigliano e Saluzzo hanno pareggiato, mentre la Cheraschese è stata sconfitta in casa. «Una battuta d'arresto immeritata - dice il "ds" Carlo Borsalino -. Ci ha penalizzati il dubbio rigore con cui l'Ivrea ha aperto le marcature. La squadra va applaudita, mancavano sei titolari, ma i giocatori che il mister Stella ha schierato sono riusciti a schiacciare a lungo i nostri avversari e nel finale soltanto la traversa ci ha negato un giusto pari». I nerostellati hanno dovuto fare a meno di Di Stefano, Garelli, Fissore, Pinna, Roberto Cellerino e Sinopoli e dal 70' hanno giocato in dieci per l'espulsione di Fanuzza.

Il Dogliani, in crisi di risultati, ha trovato un importante pareggio nel derby con Bra. «Partivamo sfavoriti - dice il presidente Bruno Emonale -, ma sul campo abbiamo dimostrato di poter giocare alla pari con chiunque: questo ci deve servire per il futuro». I langaroli hanno sfiorato il successo, ma una conclusione a botta sicura di Giampaolo è stata bloccata da spettacolare intervento dell'ex Silvestro. «Contro un avversario così determinato - ha commentato il tecnico braidese De Gasperi - era difficile far gioco e quindi il pari è un risultato che si può star bene».

In **Promozione** il Cavallermaggiore ha allungato, mentre l'Albese ha agganciato l'Alpignano al secondo posto. Vincente il nuovo corso della Pedona con in panchina Sandro Turini e in campo il figlio Christian, autore del gol partita con il Rosta. [l. f.]

A destra (foto Pellegrino) Franco Pace fra i più determinati della Doglianese a marcare il successo contro il Bra. Sopra Sandro Turini nuovo allenatore della Pedona che ha ottenuto la seconda vittoria in Promozione

Oggi (ore 14,30) al «Paschiero»

Cuneo d'attacco con il Grosseto

CUNEO. Dopo il Camaiore, il Grosseto: nel turno infrasettimanale del «Santi», inserito dal calendario del Campionato Nazionale Dilettanti, i biancorossi di Cavallo affrontano oggi al «Paschiero» (ore 14,30) l'ambiziosa formazione toscana, indicata in estate, quale grande favorita per la salita alla C2.

La squadra cuneese ha rinunciato definitivamente all'ingaggio del centrocampista Paolo Bellatorre, che sabato scorso ha esordito nella Valenzana segnando il primo gol degli orafi nel vittorioso match contro il Savona. La trattativa con il giocatore si è arenata per alcune divergenze sorte sullo svincolo al momento della firma. L'assenza del presidente Riccardo Mucciarelli - chiamato all'estero per urgenti impegni di lavoro - hanno fatto «saltare» l'operazione. E Bellatorre, che aveva ricevuto anche offerte dalla Valenzana, si è accasato. Col Grosseto Cavallo potrà contare sul rientro di Barone, che ha scontato il turno di squalifica e porterà in avanti Caponi affiancato a Labrozzo reinserendo a centrocampo Capra; non dovrebbero esserci problemi per il recupero di Frasson, colpito a un labbro nella sfida al Camaiore. L'alternativa a Frasson sarebbe l'impiego a tempo pieno del sedicenne Peano. Un avvio titubante costringe il Grosseto a inseguire il Camaiore che lo precede di due punti. «Ma il Grosseto ha ormai risolto i suoi problemi - dice il tecnico cuneese Bruno Cavallo - e cercherà il risultato pieno». [g. fr.]

Paolo Bellatorre

Cervere tre volte a segno

Seconda, il Garessio «corsaro» si avvicina alla capolista Virtus

Al comando della Prima Categoria restano il Racconigi (vittorioso sul Bridel Villamairana reti Ginconia, Milanesio, Casale) e la Sommarivese (che è imposta sul Beinette autogol di Forneris e centri di Tibaldi e Boglioli). Gli altri marcatori della giornata: Toppino (Corneliano); Valsania e Casetta (Montatese); Ferri e Barbero (Olmo '84); Franco Oberto e Conte (Pro Dronero); Falcone (Bridel Villamairana), Mauro (Chiusa Pesio); Santini, Enzo Borgna (Beinette); Biscuola, Montanaro, Messa, Lanza (Sommariva Perno).

Nel girone F della Seconda Categoria il Garessio ha espugnato Passatore con un gol di Carazzone e è portato a un punto dalla capolista Virtus Carassone, che è stata fermata sul proprio campo dal Carrù. All'inseguimento delle due leader ci sono tre team, tutti vittoriosi fuori casa: l'Azzurra (doppietta di Balbo e gol di Pensa); il San Quirico (Sarnia e Aimetta) e il Cervere capitan Milanesio che ha espugnato il terreno di Villanova con reti di Minutella (due) e Scarzello. Fra gli altri risultati spicca il 2-2 Lagnasco (gol Ezio Bruno su rigore ed Ellena) e Gallo (doppietta di De Finis). [r. s.]

I risultati. Seconda Categoria, Girone M, Cantalupa-Atletico Pinerolo 1-0, Caramagnese-Volvera 0-1; Nonese-Moretta 2-1, Paesana-Cavour 0-4; Pancalieri-Revello 1-1; Scalenghe-Villar Perosa 2-0; Vigone-Sanfront 0-0. **Classifica:** Cavour 11; Pancalieri, None 9; Revello 8; Pinerolo 7, Paesana, Vigone, Volvera, Cantalupa 6, Sanfront 5, Caramagna, Villar, Scalenghe 3; Moretta 1. N. Castagnole-Pralormo 2-2; Castelnovese-Santostefanese 3-1, Don Bosco-Real Chieri 0-0; Isola-Santenese 1-1; Koala-Poirinese 0-0; S. Luigi-Roero 1-4, Usaf-Alpiast 2-1. **Cl.**: Castagnole, Castelnovese, D. Bosco 10; Roero 8; Alpiast, Santena 7; Usaf 6; Santostefano, Koala 5; Poirino 4; Chieri 3; S. Luigi, Isola; Pralormo 2. P. Ama Brenta Cevà-Azzurra 0-3, Boves-Morene 1-1; Gallo-Lagnasco 2-2; Genola-San Quirico 1-2; Passatore-Garessio 0-1, Villanova-Cervere 2-3; Virtus Carassone-Carrù 0-0. **Cl.**: Virtus 10; Garessio 9; S. Quirico, Azzurra, Cervere 8; Carrù, Boves 6; Genola, Lagnasco 5; Villanova, Morene 3; Passatore, Ama Brenta, Gallo 3. **Terza. Girone A.** Auxilium Cuneo-Bagnolo 2-1; Auxilium Saluzzo-Peveragno 0-2; San Paolo-Manta 0-4; Saluzzese-Bagnasco 2-0; Valvaraita-Pool Giovancalcio 1-0; Vicese-Roata Chiusani 3-1; Villanovetta-Caraglio 3-0. **Cl.**: Valvaraita 11, Villanovetta, Pool, Vicese 8, Saluzzese, Manta 7; San Paolo, Bagnolo, Roata Chiusani, Auxilium Cuneo 5; Caraglio 4, Auxilium Saluzzo 3; Peveragno 2; Bagnasco 0. 4 Canalese-S. Sebastiano 1-1; Ceresolese-Europa 3-0; Lamorrese-Borgo 83 1-4; Polonghera-Auxilium Bra 2-2; Roretese-Benese 1-3; Savigliano 81-Cortemilia 5-3. **Cl.**: Benese 12; Roreto, Polonghera 8; Canale, Borgo 7; San Sebastiano 6; Europa, Auxilium Bra, Savigliano '81 4; Lamorrese, Ceresolese 3, Santa Margherita, Cortemilia 2.

Milanesio, capitano del Cervere

Serie B

Le cuneesi ko col Milan

CUNEO. Ancora una sconfitta per le cuneesi allenate da Pennella nel campionato di serie B. La squadra del capoluogo si è arresa sul campo del Milan (con terreno misto tra terra battuta e sabbia) per 2-1 trafitta da un gol a freddo al 5' e battuta a 10' dal termine da un cattivo rimbalzo del pallone su una punizione. Le sfortunate, in attacco per tutta la partita, hanno giocato con Madala, Bertolotti, Valeria Giordano (Monaco), Molfino, D'Amico, Buri, Gullaretto, Bontempi, Franchino, Resio (che ha segnato la rete), Bessone (Violet). A disposizione Bertaina e Giuliano Mattone.

I risultati: Ambrosiana-Rivalbese 3-1; Calendasco-Fiumi 3-1, Casone Vica-Segrate 1-0; Germignaga-Modena 1-5; Imola-Venezia 3-2; Milan-Cuneo 2-1, Trecate-Levante 1-0; Vittorio Veneto-Juventus 8-0. **Classifica:** Ambrosiana e Imola 10; Casone 9; Modena, Milan 8; Germignaga, Trecate, Calendasco 7; Segrate 6, Venezia, Vittorio Veneto 5, Fiumini 4; Rivalta, Cuneo, Juventus 3; Levante 1. Domenica prossima il Cuneo sarà impegnato sul terreno del Levante, fanalino coda della classifica. [r. s.]

Memorial «Fasano»

Civallero vince sul traguardo braidese

BRA. Il saluzzese Lorenzo Civallero, portacolori del Cus Torino, ha vinto il memorial «Federico Fasano», gara di marcia su strada che si è svolta sul suggestivo tracciato della pista del club «Crb» di viale Madonna dei Fiori. La competizione, allestita dall'Atletica Avis Bragas, in collaborazione col Comune, la Cassa risparmio di Bra e la Tnt-Traco, era valida terza prova della Coppa Piemonte di atletica leggera, e oltre settanta atleti.

Ospiti d'onore a Bra i gemelli Giorgio e Maurizio Damilano, che hanno apprezzato gli sforzi di Sergio Fasano e degli altri organizzatori per promuovere la marcia in provincia di Cuneo. Civallero, che già si era imposto nella prima edizione del memorial «Fasano» è reduce da una stagione ricca di soddisfazioni. Dopo avere bissato, con il Cus, la conquista del tricolore a squadre, è giunto secondo ai Campionati italiani Juniores di Pescara e, a Livorno, ha stabilito il record personale dei 10 chilometri.

Sergio Fasano, pluricampione italiano in varie specialità, ha festeggiato il decennale di attività agonistica con un bel successo conquistato nella sua categoria. [r. a.]

SPORT

CUNEO

Cuneo, al Parco della Gioventù torneo tipo tennis

Dalle 9,30 di stamattina fino alla tarda serata i due nuovi campi «Verdesport» del Parco della Gioventù ospitano il torneo del primo novembre al quale partecipano venti formazioni impegnate in una rassegna con tabellone tipo tennis a eliminazione diretta. Ai primi classificati andrà un soggiorno in un residence «Eurotravel» a Pila in Valle d'Aosta. «Il torneo si preannuncia di altissimo livello tecnico - spiega Davide Nerattini - responsabile del Comitato organizzatore -. Saranno in campo alcuni giocatori che militano nelle categorie regionali di calcio, che rafforzeranno le già agguerritissime squadre al via». [r. s.]

AMATORI

Monforte primo in classifica a

I risultati della terza giornata del torneo di calcio a 8 organizzato dal Circolo sportivo-culturale rodellese: Clover Club Rodello-Il Faro Rodello 4-4; Pizzeria la Rù Studio tecnico Morena Lequio Berria-La Terrazza Rodello 3-5; Egea gas Alba-Polisportiva Monforte 3-7; Alte Langhe Bossolasco-Amici di Castino 3-1. Guida la classifica Monforte con 8 punti. I prossimi incontri in programma domani e giovedì alle 20.30 e 21.30. [c. o.]

PING PONG

Fossano, il garaggio nella palestra dell'Auxilium

Si disputa oggi a Fossano la prima prova del campionato provinciale di tennistavolo. Le gare hanno inizio alle 9 nella palestra dell'Auxilium. I tornei di tutte le categorie sono fermi per consentire la disputa di tornei nazionali e regionali. Domenica molti cuneesi saranno impegnati a Torino. [a. s.]

NUOTO

Verzuolo e Fossano protagoniste a Torino

Due vittorie sono state ottenute dai cuneesi a Torino al torneo regionale di tennistavolo. Nel singolo femminile di III categoria ha vinto Angela Alessandrini di Verzuolo; nel singolo di IV categoria «ex plein» dei pongisti della «Granda» che hanno occupato i primi tre posti Silvia Rocca (Verzuolo), Serena Adriano (Libertas Fossano) e Elisa Binello (Verzuolo). Terzo posto per Soggiu e Cortese (Auxilium Fossano) nel doppio misto e per Davide Giustini (Verzuolo) nel singolo maschile IV categoria. [a. s.]

CINEMA FIAMMA - CUNEO

SPAZIO AFFARI

IMMOBILIARE VENDITA

TORINO PROVINCIA

COLLEGNO corso [illegible] bello stabile 3 camere cucina bagno [illegible] ristrutturare L. 137 milioni in 12 [illegible] rateizzabili Casaimpresa [illegible] 1313

COLLEGNO [illegible] Monolilo 3 (Borgata Paradiso) ultimi alloggi prezzo interessante varie metrature disponibili in loco martedì/giovedì 16-[illegible] C.A. 320 524

COLLEGNO impresa [illegible] stesso stabile alloggi pronta consegna prezzi interessanti Tel 315.1295 - 405.8833

COLLEGNO libero recente signorile ultimo salone 3 camere cucina bagni box 3 auto giardino condominiale accollo mutuo Piacenza 593 652 - 583 629

COLLEGNO pronta consegna vendesi in palazzina appartamenti prestigiosi volendo con giardino o mansarda. Per informazioni tel 455 7745 ore 15/19

COLLEGNO Terrazzata libera fronte Francia libero piano 6° due camere cucina bagno box L. 230 milioni Semin 582 880

COLLEGNO Terrazzata libera piano alto ascensore soleggiato 3 camere cucina servizi L. 298 milioni M Case 778 1642

Edificasso
BARDONECCHIA
viale delle Vittoria
prestigiosa nuova costruzione
MONO E BILOCALI
box auto tavernetta portineria
TEL. 011 561.3535
[illegible] Immobiliare 0122 99.715

FIMINTER IMMOBILI 517 0021 centro Castelvecchio corrione Vla settembrini fitta intrattenza ampia metratura in 3 livelli giardino panoramico

GRUGLIASCO
vendiamo adiacente corso Francia 3 camere cucina [illegible] box e altarini. Gabetti vende. Tel. 57.67.

IMPRESA [illegible] a 15 [illegible] da Torino via [illegible] 2 posti con mansarda ottimo giardino Tel 502 885

IMPRESA vende in Nichelino ultimi villini bifamiliari solo a privati Tel 505 0325 - 0337 734 095

LA LOGGIA villa in schiera in costruzione composta da: soggiorno cucina 3 camere servizi G.S.1 397 1767

LA LOGGIA, 12 km da Torino, vendo cascine a schiera in costruzione senza [illegible] distribuzione Tecnikmarket 011 980 [illegible] vendo villa colmare [illegible] mq con [illegible] mq terreno [illegible] zo attuale Tel 011 835 135

LOCANA casa abitabile [illegible] 4 tali 150 [illegible] su 2 piani giardino 350 mq posizione panoramica 1 G.1. 663 5440

MONCALIERI centro libero signorile nuovo [illegible] tavazzi posizione [illegible] bermuda Modigliane 385 9070

[illegible] centro [illegible] in casa d'epoca interna vende direttamente mq 94 e 121 tre ottimissimi eventualmente abbinati, più altre box auto Tel 385 [illegible]

MONCALIERI corso storico bona palazzina indipendente ristrutturata salone cucina soggiorno 3 camere studio 3 [illegible] finiture di pregio. Baldini tel. 502 [illegible]

[illegible] presso corso Roma libero 2° piano ascensore ingresso 2 camere cucina bagno ripostiglio G.R. 328 0421

MONCALIERI 4° piano con ascensore soggiorno 2 camere tinello cucinino bagno servizi ben pari 3 auto Tel 385.9070.

OSASIO
a 20 km da Torino ([illegible] Carignano) villa costruenda in bella posizione da [illegible] 340 milioni "La Borsa" 368 [illegible]

OULX splendide [illegible] impresa vende alloggi e chalets. Svi 011 561 1137 - 0122 831.261.

PALAZZINA RECENTE
Borgaro di 3 [illegible] (2 [illegible] e 1 occupato) mq 280 complessivi più box e giardino a 700 milioni in blocco Failla & Benincasa 741 2874

PINEROLO, ad centro storico vendo palazzetto libero da ristrutturare, con progetto [illegible] Tel 011 385.7837.

PINO TORINESE libero in palazzina ingrande alloggio panoramico mq 200 ingresso 3 box Easycasa 505 206

PIOSSASCO alloggio mq 122 ingresso cucina abitabile sala 2 camere 2 bagni Rif A954 Mondo Casa 931 1679

PREZZO AFFARE
Rivoli 2 camere tinello cucinino libero ultimo piano L. 175 milioni. Gabetti vende. Tel. 953.2030.

RIVALTA alloggi in costruzione composti da soggiorno cucina 1/2/3 camere servizi box auto. Mutuo agevolato regionale L. 60 milioni. G.E.I. 397 1767

RIVALTA [illegible] a struttura nuova salone + living cucina 3 camere doppi servizi lavanderia garage giardino Alfane 581 3040.

RIVALTA villa di prossima costruzione bifamiliari o a schiera. Permute dilazioni Tel 953 2198 - 953 1228

RIVODORA bifamiliare 2 alloggi sovrapposti 130 mq cadauno giardino garage [illegible] Tel 562 9076

RIVOLI [illegible] stupenda villa libera indipendente giardino circostante ampia metratura 3 box L. 575 milioni Tel 778 1649

RIVOLI
via Piol libero panoramicissimo 2 camere cucina bagno. Gabetti [illegible] Tel. 953.2030.

RIVOLI zona centrale libera villetta indipendente mq 150 con giardino e 2 box Mobiliare 385 9070

ROSTA collina vista indipendente mq 200 giardino mq 800 box terrazza mutuo permute Antica Sabbioni 595 909

SAGOR Grugliasco via Gramsci piano alto appartamento signorile da 2 camere tinello cucina servizi Tel 011 903 4500.

SAGOR Chivasso centrale, ristrutturato su 2 livelli indipendente su [illegible] lato ampia metratura box giardino Tel 011 903 4500

[illegible] Possasco altre piano alto appartamenti angolare 2 camere tinello cucina bagno Tel 011 903 4500

SAGOR Villarbasse bifamiliare salone cucina 3 camere bagni+1 box doppio livello mansarda cantinone [illegible] da mq 300 Tel. 011 903 [illegible]

SETTIMO TORINESE via Fermi impresa vende alloggi signorili con terreno giardino e box Tel 800.3198.

S. MAURO (corso Casale) [illegible] cucina abitabile [illegible] forno autonomo L. 20 milioni e mutuo TC 473 0068

S. MAURO in nuova costruzione piano alto soggiorno 2 camere cucinetta bagno cantina box Area 3 tel 819 2418

S. MAURO
precollina (via XXV Aprile) nuova ultima 4° piano soggiorno 2 camere cucina [illegible] servizi e box auto Prezzo L. 285 milioni Agenziaimpresa Edicasa 561 3535

S. MAURO via Mazzini libero alto 3 camere cucina 2 bagni box doppio più posto auto Seven 982 980!

STRADA Revigliasco (Moncalieri) villa singola stato ed livello grado finiture e materiali giardino mq 1.340 Si permuta con mutuo Edicasa 561 3535

T[illegible] [illegible] appartamento luminoso 3° piano con [illegible] mq 90 cuoca Tel. 01/1 932 075 Orepani.

VENARIA impresa vende alloggi pronta consegna [illegible] '95 L. [illegible] milioni) 3 camere [illegible] cucinino. L. 173 milioni 2 camere tinello cucinino, ultimo alloggio con mansarda box a posti auto coppia Cantone tel 452 5361

VILLA A SCHIERA
in [illegible] Precollina nel signorile e recente complesso I Castagni. Gabetti vende. Tel. 953.2030.

VILLE bifamiliari nuove in Mappano ad 1 piano [illegible] giardino mansarda e interrato Tel: [illegible]

VILLE Sangano indipendentischiera ampie metrature buone finiture da L. 380 milioni 1/mandole Ottavio 903.3225

VILLINI a Rivalta in costruzione salone cucina 3 camere 2 servizi [illegible] semiinterrato. L. 365 milioni. Erusteb 349.9623

VOLVERA recente in palazzina [illegible] 2 camere cucina bagno [illegible] box aiuta comodità servizi I.G.I. 563 5440

PIEMONTE

L. 110.000.000 caratteristica [illegible] ristrutturata di campagna indipendente di fine [illegible] con ingresso diretto "La Borsa" 368 482

A. 550.000.000 [illegible] Pietro Vallemana (Pinerolo) villa recente ristrutturata libera a lati con giardino "La Borsa" 368 482

ASTI direzione Torino disponiamo di casematte indipendente da ristrutturare terreno circostante Sipa 011 819 6494 - 0141 436.637.

[illegible] graziosa [illegible] su [illegible] ristrutturata mq 40 fronte casa, cortile terreno mq 1000 L. 80 milioni IT 1 319 2332

POLLONE privato vende villa padronale 2 [illegible] zona verde cintata 6000 mq Prezzo interessante Scrivere Agenzia Salotto - viale Roma 5/A - Biella.

[illegible] Limone Piemonte recentissimi monolocale angolo cottura bagno panoramico L. 48 milioni [illegible] 663 5440

LIGURIA

[illegible] Ponente a valle mare zona residenziale splendido bilocali in piccola elegante palazzina. Opportunità unica, e rapidissima. Ampio terrazzo soleggiato e vivibile. Case di Liguria [illegible] 565.027 - 0337 201 676

ALBENGA nel verde e vista mare impresa edile costruisce e vende direttamente, bilocali da L. 153 milioni, terrazzo soleggiato riscaldamento autonomo, comodo rate, possibilità mutuo. Tel 0182 548.356 - 0182 595.507 - 011 663.2638

A pochi km da Alassio signorili appartamenti nuova costruzioni 250 mt dal mare vista mare Bimar 434 5758

BORGHETTO S. SPIRITO a 146 metri livello collina [illegible] servizi alla ferrata, da vista mare a 100 mt spiaggia [illegible] Tel 0182 992 599.

CERIALE vista mare L. 156 [illegible] ingresso soggiorno cottura camera servizi balcone e posto auto Tel 0182 554 877

DIANO MARINA in [illegible] Villa Cortesia vendiamo splendido attico pentalocale. Piscina e giardino ridotti Tel 011 994 7446

LOA [illegible] albergo Meublé [illegible] Tv a [illegible] mare apertura 22/12 Fino 31/3/95 L. 77 mila camere incluso garage L. 60 mila. Tel 019 875 691

LOANO 100 mt mare zona tranquilla ampio monolocale ingresso indipendente L. 130 milioni ITL 0182 931 901

[illegible] mt mare L. [illegible] milioni ingresso ampia camera cucina servizi balcone completo garage [illegible] 0182 554 677

LOANO 50 mt mare [illegible] cucina bagno 2 balconi vista mare L. 225 milioni La Mar[illegible] 70 101

[illegible] Pietra sul mare. [illegible] mt spiaggia, stupenda villetta, 2 [illegible], salone, servizi, giardino L. 210 milioni. Immobiliare Gestione 768 754 500

COSTA AZZURRA

[illegible] a [illegible] metri la costruzione bilocali a 40 mq a L. 185 [illegible] Italimmobili 011 771 1560 - 771 1918.

MENTONE complesso in costruzione posizione centrale servitissima bilocali [illegible] L. 120 milioni. Interni 011 500.782

MENTONE ultima posizione recente con parco e giardino privato soggiorno 2 camere cucina servizi box. Tel. 562.3916.

[illegible] a [illegible] Facoltà Scienze in costruzione ultimi monolocali a partire da L. [illegible] Tel. 011 771.1560

NIZZA
IMPRESA FRANCESE VENDE
direttamente appartamenti centralissimi consegna febbraio '95 alto reddito assicurato rifiniture di pregio da L. 87 milioni
TEL. 315.7385

NIZZA
nel quartiere residenziale di Nizza, appartamenti varie metrature in residence di qualità. Vista mare. Prezzi interessanti. Tel. Dimonaligne Europe 011 [illegible]

NIZZA prossi centro [illegible] Università monolocali in costruzione da L. 75 milioni. Interni 011 360 782 - 504 751.

NIZZA
vicino Promenade des Anglais, 09 alloggi, nuova costruzione di lusso, posizione centrale, grandi terrazzi a sud vista mare 150 gradi - piscina oggi, il miglior investimento in Costa Azzurra, disponibilità 2/3/4 locali
I.C.S. 02 295.10444.

CORSICA direttamente [illegible] costruttore appartamenti vicende sul [illegible] da L. 90 [illegible] a L. 200 milioni, dilazioni mutui Tel. [illegible] 11823

[illegible] bellissimo appartamento di 70 mq [illegible] 2 piani in grande chalet [illegible] 3% vende immobilia a numero verde 1678 74 422.

PARIGI [illegible] 7% in immobile d'epoca restaurato Monoplocali FF. [illegible] cali FF 650 000 Gelia 011 [illegible]

LOCALI UFFICI CAPANNONI

A.A. CORSO Vercelli posizione di prestigio panoramico ad uso commerciale mq 330 per pasticcerie. Sarabe 437 5890.

[illegible] Alpignano [illegible] commerciale interno mq 600 basso carrato ampio cortile con 2 negozi non collegati Tel 434 3472.

CORSO Giulio Cesare 3 ingressi, 2 saloni, 2 camere, bagno mq 160 più ottimale mq 130 Sipa 819 6494.

CROCETTA via Velasco locale ufficio mq 54 con annesso magazzino interrato con montacarichi mq 130 Sipa 819.6494.

EUROEDILE vende corso De Gasperi stessa casa box doppi Tel 437 5696

[illegible] vende locale centrale uso piè a terra o piccolo ufficio Tel. 437 5696

[illegible] **BERRA** 549.330 [illegible] angolare Nord capannone recente [illegible] mq ampio cortile vendo/affitto libero.

FAILLA E BERTINETTO 741 [illegible] S. Rita (via Montpellier) libero locale [illegible] commerciale mq 213 con 5 vetrine ampio soppalco e locale interrato mq 200 più box auto e 2 cantine L. 560 milioni

[illegible] corso Allamano complesso industriale area cortile mq 17 [illegible] capannone mq 4400 uffici mq 1800 tettoia mq 900. Edicasa 561 3535.

LOCALI in nuovo centro [illegible] na piazza Bengasi adatti ufficio e attività turistiche vendesi direttamente dal proprietario [illegible] mutuo fondiario [illegible] 693.938.

[illegible] locale libero industriale o commerciale mq 1200 più cortile e uffici vendesi. Salmi 588 [illegible]

[illegible] Nord locale commerciale mq 3000 uffici mq [illegible] terreno [illegible] 7000 vendesi. Tel. 434 3472.

[illegible]
piazza Bengasi di mq 70 con 3 vetrine angolare in costruzione macrolotto. Gabetti impresa. Tel. 57.67.

[illegible] stesso Allamano locale industriale mq 2400 uffici [illegible] mq. tettoia mq [illegible] cortile vendesi. Tel. 434 3472.

ZONA corso Allamano locale industriale mq [illegible] più uffici e terreno vendesi. Tel. 434 3472.

ZONA via de Sanctis basso fabbricato fronte strada mq 850 più cortile vendesi. Tel. 434 3472.

400 mq basso fabbricato annessa palazzina 180 mq in [illegible] Carmagnola vendo. Tel. 535.601.

[illegible]

A. BOX PER CAMPER
vendesi affittasi locali diverse metrature in Torino zona via Reiss Romoli Tel. 505 820.

BOX grandi dimensioni vendesi ottimo [illegible] prezzi interessanti [illegible] piazza Bengasi [illegible]

TERRENI

A.A. A 5 minuti da Chivasso terreno edificabile collinare panoramico mq 2900 [illegible] 5/8 villa. Serabe 437 5896

IMMOBILIARE ACQUISTO

TORINO CITTA'

ACQUISTO zona Crocetta alloggio [illegible] signorile mq 12[illegible] anche da ristrutturare. Bertani 508 3094

ALLOGGIO libero [illegible] 2 vani e servizi [illegible] in zona comodi Ospedale Molinette, Immobiliare Associati 318.6868

CERCHIAMO appartamenti e ville. Personale qualificato è a vostra completa disposizione per consulenza Bimar 434 5758.

[illegible] zona Borgo Vanchia [illegible] [illegible] linello e cucina no tellaio vendesi garantito. Personalcase 216 4115

RICERCASI 2 [illegible] cucina [illegible] anche da ristrutturare max L. 215 [illegible]. Personalcase 562 7877.

AFFITTI OFFERTE

[illegible]

A.A. CASAFFITTI offre proposte di locazione transitorie pari in [illegible] e ufficio stesse case. Tel [illegible] 503.597

A. CENTAO affittasi [illegible] [illegible] appartamento arredati in stabile signorile L. 850 mila mensili. Effeb [illegible] 454

CORSO Giulio Cesare attico [illegible] [illegible] 2 camere cucina 2 bagni L. 1.500.000. Bimar 434 4480.

CORSO Raffaello arredato signorile ingresso 2 camere tinello cucinino bagno. Bimar 434 4480

LUCIANA [illegible] adiacente isola pedonale Crocetta in elegante palazzina mq 180 con giardino Tel 436 1385.

LUCIANA VOLA adiacente via Madeli in [illegible] signorile piano alto mq 120. Tel 436 1555.

LUCIANA VOLA adiacente via Roma in casa signorile appartamento luminoso sa[illegible] 2/3 camere cucina servizi. Tel 436 1295.

PARELLA via Madeli stessa casa vuoto ad arredato ingresso 2 camere cucina bagno L. 650 mila. Bimar 434 4480.

PIAZZA Vittorio minialloggio ben arredato affittasi a referenziati uso pied-à-terre. Di Salvatore 561.7183

S. SALVARIO arredati stessa casa monolocale L. 450 mila cilico soggiorno 2 camere servizi L. 750 mila. Bimar 434 4480.

VIA Onorato Vigliani alloggio arredato uso transitorio ingresso due camere cucina bagno. Silpa affitta 619 9494

VIA Onorato Vigliani in stabile e[illegible] alloggio vuoto ingresso tre camere cucina bagno. Silpa affitta 619 9494.

[illegible]

PIETRA [illegible] [illegible] alloggi vicino mare settimane quindicina totale notizie dal 23/12 al 7/01. Aurelia 019 825.242.

LOCALI UFFICI [illegible]

AFFITTASI in via Nizza zona di forte passaggio negozio libero di 80 mq. Telefonare 813.393.

AFFITTASI zona piazza Castello in casa signorile ufficio mq 70 signorili referenze. Fidelin 541 552.

AFFITTIAMO stesso stabile zona Mirafiori uffici pianta aperta mq 250 e [illegible] abbinabili. Sogem 771.0087.

AFFITTIAMO tangenziale nord recente capannone industriale [illegible] [illegible] Sogem 771.0087.

AFFITTO LOCALI
lavorazione artigianale deposito Torino Nord mq 1850 [illegible] uffici mq [illegible] Gabetti Impresa. Tel. [illegible]

AVIGLIANA, affittasi locale industriali [illegible] 400+2.000, eventuale completamento/ampliamento. Telefonare 544.611

CORSO Bramante [illegible] mq 1100 uffici 250 mq doppi ingressi carrali [illegible] artigianale o deposito. Tel. 434.3472

EZIO BERRA 549.330 strada Settimo presso tangenziale capannone 1200 mq 350 mq uffici cortile circolazione libero

LOCALI industriali o deposito [illegible] 1000/5000 affittasi Tel 434 3472

PALAZZO Privati piano 1° ingresso 6 grandi locali servizi mq 140 Luciana Vola 436 1555

PIP 510.341 affitta a Pianezza prestigioso locale industri[illegible] mq 950 più mq 350 uffici e servizi

PIP 010.341 affitta casotto Settimo locale industriale mq 2850 più mq 250 uffici

[illegible] 610.341 affitta [illegible] Reiss Romoli basso fabbricato mq 1200

PIP 610.341 affitta Grugliasco locale industriale mq 1500 più mq 500 ufficio

[illegible] 610.341 affitta strada Settimo locale industriale [illegible] corroponte mq 1100 più uffici

PIP 810.341 affitta zona via Reiss Romoli locale industriale mq 3200 più mq 400 uffici mq 200 servizi L. 13 milioni mese.

PRIMA cintura locale industriale mq 8000 più uffici fronte tangenziale affittasi Tel. 434.3472.

RIVALTA magazzino di 2.500 mq con [illegible] custodia - uffici, per spedizioniere, impresa o immagazzinaggio Tel 0338 219.310

SAGOR Cumiana centrale locale commerciale mq 80 ristrutturato 2 vani magazzino e servizi. Tel 011 903 4500.

UFFICI adatti tutte le attività affittasi in centro commerciale zona piazza Bengasi Tel 597 752

[illegible] **BOLOGNA**
in nuova costruzione [illegible] negozio e uffici varie metrature [illegible] con posti auto. Gabetti. Tel. 57.67.

[illegible] [illegible] Allamano [illegible] deposito o industriali mq [illegible] [illegible] terreno affittasi Tel 434.3472.

[illegible] piazza Bernini bassa fabbricato mq 340 uffici mq [illegible] passo carraio cortile. Luciana Vola 436 [illegible]

AFFITTI DOMANDE

TORINO CITTA'

A.A.A. KOMARCO 533.514 cerca uso transitorio o pulì in cerca alloggi vuoti o arredati senza vostra spesa referenze.

A. UNICASE ricerca alloggi e ville vuoti o arredati anche prima cintura per dirigenti transferiti. Tel. 331.840.

E' LIBERO
IL VOSTRO [illegible]
attendete tempi migliori per vendere?
AFFITTATELO
temporaneamente e referenziati!
[illegible] 1.2530
lo collocherà soddisfacendovi

MEDICO dentista ricerca appartamento in [illegible] uso abitazione massima serietà nel contratto. C.M. 0330 603 181

RICERCHIAMO appartamenti varie metrature per selezionata clientela massimo referenze e solvibilità. Bimar 434 5758.

LOCALI UFFICI CAPANNONI

SOCIETA' ricerca in affitto per propria sede di negozio da 2 a 4 vetrine in zona di grande passaggio "La Borsa" 382 843.

AUTOVEICOLI

ACQUISTA [illegible] ogni tipo [illegible] valutazione Autosalone D'Elia corso Cipassano 241. Tel. 011 351.320.

[illegible] autoveicoli [illegible] valutazione, pagamento contanti. Via S. Ottavio 32 - Torino Tel. 011 817.7243, zona Molle

ACQUISTA autoveicoli [illegible] [illegible] autorizzato pagamento contanti corso Montegrappa 265. Tel. 011 776 1896 Torino

AUTOTORTONA acquista vetture di ogni tipo [illegible] valutazione serietà. Corso Torino 91 tel. 817.1643 - 809.964.

MERCEDES 300 E antracite mod. clima cerchi lega antifurto radio L. [illegible] Edauto Cigliano 0161 433.923.

SAAB 9000 i 16 V CD 4 P anno 1990 blu [illegible] fantastica allarme Edauto - Cigliano 0161 433 923 - 0337 200.718.

VIAGGI E VACANZE

ALBERGHI PENSIONI RESIDENCES

[illegible] annuncia brevi e lunghe degenze autosufficienti e non. Residence del Frate - Balme Tel. 0124 501.618.

MATRIMONIALI

CENTRO AGENZIE MATRIMONIALI ASSOCIATE E AUTORIZZATE. La certezza del giusto incontro nell'assoluta serietà. Amicizie - matrimoni. Via Giuseppe Giusti 3, angolo corso Vinz[illegible]. Torino Milano 011 561.1055.

VARIE

[illegible] **GIOIELLERIA** M.C. 334 832 - 382.0555 acquista oro argentina mentale gioielli massimi prezzi corso Peschiera 163.

A. OREFICERIA Gio.Mo acquista oro [illegible] gentina monete preziosi alte valutazioni. Via Madama Cristina 42. Tel. 650.2212.

ACQUISTO [illegible] '700/'800 e primo '900, bronzi, argenti, quadri, oggettistica varia. Tel. 837.548 ore negozio.

BOOMBERO [illegible] alloggi cantine acquisto mobili '800 primo '900 quadri argentaria vecchie radio. Perna 011 964.4830.

Chiedi la "Verifica Previdenza" alle Generali.

Verifica PREVIDENZA

Dà oggi risolvere i dubbi sulla pensione è facile e non costa niente, grazie al nuovo ed esclusivo servizio informatico "Verifica Previdenza" delle Generali. Qualunque sia la tua attività, con "Verifica Previdenza" puoi sapere oggi a quanto ammonterà la tua pensione. E se scoprirai che non ti basta, l'esperto delle Generali ti indicherà come aumentarla. Se pensi al tuo domani scegli anche tu l'affidabilità e la professionalità del leader delle assicurazioni.

Vai in una delle 900 Agenzie delle Generali e richiedi la tua "Verifica Previdenza".

GENERALI Assicurazioni Generali
SICUREZZA. SEMPRE E OVUNQUE.

Evoluzione nell'informazione.

SCS

Dalla scienza all'attualità, un universo di notizie.

Aggiornare gli strumenti del sapere scientifico e storico: è quanto ha fatto La Stampa con la realizzazione di Tuttoscienze Compact e Tutto La Stampa Compact.

Dall'astronomia alla matematica, dall'ecologia all'informatica: i 13.061 articoli di Tuttoscienze pubblicati dall'81 al 92 sono stati raccolti in due compact disc Windows riuniti in cofanetto. Un'enciclopedia della scienza senza rivali per ampiezza, aggiornamento, comprensibilità, immediatamente a disposizione sul vostro computer.

Dalla scienza alla storia. Tangentopoli, Maastricht, Clinton, Bosnia: i 115.000 articoli della Stampa che hanno raccontato il 1992 e il 1993, registrando l'attualità italiana e internazionale, sono stati concentrati in due CD-Rom, operativi in ambiente sia Dos che Windows. "Gli anni che hanno cambiato l'Italia" sono così disponibili sul vostro computer grazie a una coedizione La Stampa-Hypersystems, che offre il testo completo di tutto il giornale e un potente software per rispondere facilmente a ogni richiesta. Con queste due iniziative, La Stampa si distingue ancora una volta per le sue scelte volte a un'informazione sempre più evoluta e innovativa.

- ☐ Desidero ricevere ulteriori informazioni.
- ☐ Desidero acquistare Tuttoscienze Compact (L. 365.000).
- ☐ Desidero acquistare Tutto La Stampa Compact 1992 (L. 300.000)
- ☐ Desidero acquistare Tutto La Stampa Compact 1993 (L. 300.000).
- ☐ Desidero acquistare Tutto La Stampa Compact 1992 e 1993 (L. 500.000).
- ☐ Desidero acquistare Tuttoscienze Compact e Tutto La Stampa Compact 1992 e 1993 (L. 850.000).

I prezzi sono comprensivi di Iva e spese postali.
Scelgo il pagamento:
- ☐ contrassegno
- ☐ con acclusa insegna non trasferibile intestata a "Editrice La Stampa Spa".

Nome _____
Cognome _____
Società/Ente _____
P. IVA o cod. fiscale _____
Via _____ N. _____
C.A.P. _____ Città _____
Tel. _____
Firma _____

Distribuzione Ing. Piero Migli & Partners Srl Milano (tel. 02/29525198)
Ritagliare e spedire questo coupon a: La Stampa - Ufficio Marketing - Via Marenco, 10126 Torino

Per ulteriori informazioni: NUMERO VERDE 1678 02005

tutto scienze Compact **tutto LA STAMPA Compact**

LA STAMPA

LA STAMPA
ogni sabato
tuttolibri
settimanale d'attualità, cultura, letteratura, storia, arte e spettacolo

LA STAMPA
LIGURIA
GENOVA E LEVANTE

LA STAMPA
ogni domenica
GIOCHI
parole incrociate, rebus, dama, scacchi e passatempi

Martedì 1 Novembre 1994 XV 35
Genova, via Varese 2, tel. 565.716-532.272

Il governo ha deciso di prorogare la gestione dell'Ente Colombo sino a fine '94

Aree dell'Expo, un altro stop

Ieri mattina avrebbero dovuto passare al Comune. Ma la nuova società non è ancora stata costituita Circolano i primi nomi per il Consiglio di amministrazione. Silenzio assoluto sui progetti e sui privati

GENOVA
DAL NOSTRO CORRISPONDENTE

L'«Ente Colombo '92», la famigerata struttura che ha gestito le celebrazioni colombiane, è duro a morire: ieri mattina, era previsto il passaggio delle aree e degli edifici del porto antico dove era stata sistemata l'Expo dall'Ente, da liquidare definitivamente, al Comune. Invece il Governo ha deciso di procrastinare la gestione commissariale sino al 31 dicembre.

Il decreto è già pubblicato sulla «Gazzetta Ufficiale». Nel testo del decreto è previsto che «le esigenze finanziarie per la liquidazione e per la gestione dei beni immobili» siano a carico della gestione liquidatoria, ovvero l'Ente, retto da un commissario governativo. Val la pena di ricordare - come record negativo di inefficienza e di malafede, oltre che di malcostume - che l'Ente «galleggia» una gestione commissariale, nonostante le ripetute azioni della magistratura penale con denunce, arresti e avvisi di garanzia a raffica, dal Ferragosto del 1992, quando l'Expo chiuse i battenti, portandosi come «coda» la tragicomica vicenda dei biglietti e dei visitatori «gonfiati» al doppio della realtà.

Ieri, per la verità, anche se non era stato diramato alcun annuncio ufficiale, funzionari e assessori sono apparsi frastornati all'annuncio improvviso, anche se, poi, nella confusione generale, è stato ammesso che «tutto sommato il rinvio è una fortuna perchè la società di gestione non era ancora pronta». Non era ancora pronta, anzi nel frattempo, continuano a uscire - per caso? oppure perché «volute», magari per saggiare il terreno? - curiose voci e dei curiosi comportamenti degli assessori e dello stesso sindaco Adriano Sansa.

Di quest'ultimo si dice d'una «bicchierata» nella villa dell'attore Beppe Grillo, a Nervi, per decidere gli spettacoli di cabaret che si terranno sulla «Nave Italia»: anche per Sansa dunque le decisioni sembrano destinate a essere prese fuori delle sedi istituzionali del Comune? Ma anche del Comitato di gestione, la società che dovrebbe gestire l'area Expo, si «sanno», ovviamente attraverso comunicazioni criptiche, pettegolezzi, allusioni, mezze ammissioni, alcuni dettagli. La società dovrebbe essere per l'80% del Comune e per il 20% della Camera di Commercio.

Lo stesso discorso vale per il consiglio d'amministrazione della società di gestione (sembra che il Comune l'abbia costituita: ma quando, e con quali criteri, con quale possibilità di controllo e di critica? Tutti misteri senza risposta!) i cui nomi già circolano: Antonio Pollizzotti, presidente della Camera di Commercio; Pierluigi Assirelli, manager Iri, Waldemaro Flick, avvocato; Francesco Besio, ingegnere, attuale presidente dell'Amt; Salvatore Giannella, giornalista, ex direttore del mensile «Airone». «Credo che questi siano i nomi - ha detto l'assessore Alessandro Guala - ma sono ufficiosi; credo che abbia deciso il sindaco».

Se n'è parlato in giunta? Non si sa. Si sa invece che alcuni spazi, all'interno dell'Expo, sono occupati (palestre e strutture pubbliche) a titolo provvisorio. Non si conosce il progetto del Comune per le aree, nè gli interlocutori privati.

Paolo Lingua

Le aree dell'Expo nel porto antico

Serve più chiarezza

Che cosa succede al Comune di Genova? C'è di che essere perplessi: l'amministrazione si accinge a occupare, dopo la sdemanializzazione prevista dalla legge, l'area che fu dell'Expo nel porto vecchio.

Ci sono enormi interessi alle spalle e comunque si annuncia un profondo cambiamento. Non va dimenticato che l'asserto della struttura - che comprende il quartiere Millo, le quattro Palazzine, l'imponente Magazzino del Cotone, la «Nave Italia» e l'ineffabile «bigo» - è costato all'erario, cioè a tutti noi, quasi mille miliardi, per non parlare delle tangenti risucchiate dal gran baraccone delle celebrazioni.

La delicatezza della questione meriterebbe informazione sollecita e ufficiale, oltre che trasparenza. Ma da Palazzo Tursi le notizie escono a pezzi e a bocconi, carbonare. Esiste uno scollamento endemico dell'informazione tra sindaco, giunta, consiglio e mondo esterno. La comunicazione del «pianeta Sansa» è una nave «senza vela e senza governo», per dirla con il Machiavelli, a differenza della Regione e della Provincia, enti d'esemplare correttezza e sollecitudine.
Così si è indotti a pensar male, per non sbagliare. [p. l.]

VENTIQUATTR'ORE

CARABINIERI

Controlli nel centro storico, sei arresti

I carabinieri hanno effettuato nella giornata di ieri un «pattuglione» nel centro storico. Oltre a decine e decine di controlli e di contravvenzioni, sono stati effettuati anche sei arresti. I militari dell'Arma hanno bloccato tre marocchini e tre genovesi. I primi sono stati arrestati perché già espulsi, e sorpresi quindi in flagranza di reato nonostante il foglio obbligatorio di via. I secondi, invece, per furto d'auto.

PARTITI

Domenica l'assemblea federale della Lega Nord

Domenica prossima, 6 novembre, la Lega Nord riunirà nella sala del Centro Congressi dell'Expo l'assemblea federale. Nel corso della riunione verrà definita la piattaforma della riforma costituzionale in senso federalista. La riunione è aperta a tutti gli iscritti. [p. c.]

BUSALLA

Il casello dell'autostrada chiuso per lavori

Il casello autostradale di Busalla resterà chiuso in uscita dalle ore 6 del giorno 8 novembre fino alle ore 22 del 4 novembre, per lavori di manutenzione. La società autostrade, scusandosi per il disagio che ne consegue, consiglia agli automobilisti di servirsi del vicino casello di Ponte Scrivia. [a. l.]

ECOLOGIA

Un commissario per amministrare Montoggio

Il prefetto di Genova, Aldo Marino, ha commissariato il comune di Montoggio, ormai non più in condizione di funzionare dopo le dimissioni di Luigi Canale da consigliere, dimissioni che si sono aggiunte a quelle di altri sette consiglieri presentate in passato. Un totale, quindi, di otto consiglieri su quindici. Il prefetto ha nominato commissario, in attesa di nuove elezioni, il dottor Giorgio Bertorello. [p. l.]

Antonio Scarola ha incontrato per la prima volta la mamma

Un fiore sulla tomba di Stefy Lo manda il suo ex fidanzato

GENOVA. «Porta un fiore sulla tomba di Stefania». E' la preghiera che Antonio Scarola, 21 anni, l'assassino della fidanzata quindicenne, ha rivolto alla madre Liliana Fiorillo, 46 anni, quando è andata a trovarlo in carcere. La donna è entrata a Marassi all'una e ne è uscita alle 15 dopo un'ora di colloquio con il figlio.

Attorniata dai cronisti ha detto che Antonio si rende ancora conto di quello che ha fatto, nonostante sia cosciente che Stefania non c'è più. Oltre a pregarla di mettere un fiore sulla tomba della giovane, il ragazzo ha chiesto alla madre di portargli, la prossima volta che andrà a trovarlo in carcere, una foto di Stefania.

«Mi ha anche detto - ha aggiunto Liliana Fiorillo con la voce rotta dalla commozione - che quella mattina è andato da Stefania per portarla via con sé. E, poi, si è stupito del fatto che io non sia andata ai funerali». Quindi la donna si è allontanata a capo chino. Nella mattinata di ieri Antonio Scarola è stato interrogato dal giudice delle indagini preliminari Massimo Todella. Identico il «copione» per sfuggire ai flash dei fotografi e ai taccuini dei cronisti: l'interrogatorio si è svolto, come già avvenne quando fu solo il pubblico ministero Luigi Lenuzza a sentire il ragazzo, nelle guardine di palazzo di giustizia. Todella ha contestato formalmente a Scarola l'accusa di omicidio premeditato aggravato dai motivi abbietti. Un'imputazione che prevede l'ergastolo e che se rimarrà tale escluderà la possibilità del rito abbreviato.

A quanto pare il sostituto procuratore Lenuzza, anch'egli presente all'interrogatorio del gip, parrebbe propendere per la richiesta del giudizio immediato che può essere avanzata dal rappresentante dell'accusa entro tre mesi dall'arresto. Intanto continuano le indagini del pubblico ministero per riuscire soprattutto a capire quando Antonio ha deciso di uccidere e quale è stata l'arma che ha usato. Il giovane ha detto di avere buttato via il coltello in un bidone della spazzatura e ha anche indicato il quale negozio l'ha comprato. Lenuzza ha già disposto l'interrogatorio del commerciante che avrebbe venduto il coltello, ma ha considerato inutile le ricerche dell'arma usata per il delitto visto che sono passati troppi giorni dal momento dell'omicidio.

Il sostituto procuratore vuole ascoltare la testimonianza, nei prossimi giorni, di molti amici di Stefania e Antonio, una ventina di ragazzi, per comprendere quando è maturata l'idea dell'omicidio. Sempre ieri mattina, inoltre, Liliana Fiorillo è andata a parlare a Lenuzza per chiedere il permesso di colloquio e per dirgli che il suo Antonio è sempre stato un bravo ragazzo».

Attilio Lugli

La sentenza per i concorsi sospetti all'Ist e al Gaslini

Santi: condanna a due anni

Dopo più di cinque ore di camera di consiglio. Il pubblico ministero Franco Cozzi aveva chiesto una pena più severa. I giudici hanno condonato all'imputato un anno

GENOVA. E' stato condannato a due anni di reclusione per i sospetti all'Ist e al Gaslini Leonardo Santi, clinico di fama internazionale, e «uomo monumento» come ieri mattina l'ha definito uno dei sui difensori, l'avvocato Umberto Garaventa. I giudici della prima sezione penale presieduti da Bruno Noli hanno condonato all'imputato un anno di reclusione e per l'altro hanno applicato la sospensione condizionale della pena.

La condanna, emessa ieri pomeriggio, dopo più di cinque ore di camera di consiglio, è distante dalle richieste del pubblico ministero Franco Cozzi (che aveva prospettato una pena molto più severa: 8 anni e sei mesi), ma si allontana anche dalle posizioni dei difensori, avvocati Garaventa e Luigi Rubino, che hanno insistito nella loro arringa sulla non credibilità del professor Paolo Cornaglia, anch'egli imputato in questo procedimento, ma anche grande accusatore di Santi. Il tribunale ha invece dato ragione alle deposizioni di Cornaglia.

Il professor Leonardo Santi

Erano due i finiti sotto il mirino del sostituto Franco Cozzi: del per due posti di aiuto all'Ist e l'altro del '92 per la direzione del laboratorio di oncologia del Gaslini. Per il primo concorso oltre a Santi erano imputati il professor Paolo Cornaglia (avvocati Salvatore Bottigheri e Cesare Manzitti) la dottoressa Tizia Ruzzon (avvocato Gianni Benedetto). Cornaglia aveva raccontato che lui e la Ruzzon avevano ricevuto da Santi, prima dell'esame, il questionario con le domande. Per il reato di abuso d'ufficio il tribunale ha dichiarato la prescrizione per tutti e tre, considerando prevalenti le attenuanti generiche, mentre per Santi, accusato anche di falso, è stato deciso un anno di reclusione, che rientra però nel condono del 1989.

Come avevano chiesto i legali di Cornaglia i verbali del concorso, vinto da Cornaglia e dalla Ruzzon, sono stati dichiarati nulli e ora chiunque abbia interesse a fare decadere quelle nomine può rivolgersi al Tar, sulla linea l'avv. Manzitti. Per il concorso del '92, Santi era imputato di abuso d'ufficio e la condanna è stato di un anno di reclusione con la condizionale. [a. l.]

Cimiteri sempre aperti

Tutte le misure per la ricorrenza dei defunti

GENOVA. Si prevede un'affluenza eccezionale per la giornata di oggi ai cimiteri cittadini che terranno i battenti aperti anche nell'ora pomeridiana.

Il Comune, considerata la giornata festiva, ha predisposto un servizio d'ordine imponente soprattutto nelle zone dove il traffico rischia il maggior intasamento.

Un sistema di sfollimento è stato approntato per l'asse Brignole-Marassi-Staglieno, che coincide con il casello austradale di Genova Est, tenendo conto, tra l'altro, che per motivi di sicurezza, è stato abolito, come ogni anno, il servizio interno di mini-bus.

Altri presidi sono stati collocati a Sampierdarena dove insistono due grandi cimiteri (Angeli e Castagna), oltre che per la zona in altura a Sestri Ponente. A Genova i cimiteri, tra grandi e piccoli, sono numerosi, con vie d'accesso obbligatorie e impervie. [p. l.]

Caso a Sampierdarena

Ha ricevuto lo stipendio e la pensione

GENOVA. Doveva essere in pensione da mesi ma il decreto Amato ha bloccato la sua richiesta. Nei mesi scorsi nuova domanda e accoglimento per il 30 settembre, ecco il nuovo rinvio, questa volta fino al '97, da parte del governo Berlusconi. Alla fine Gabriella Cesarini, 60 anni, ausiliaria presso l'ospedale di Sampierdarena, si è vista recapitare, insieme alla busta paga del mese di ottobre, anche quella la pensione: 900 mila lire.

Nella giungla burocratica italiana tutti gli uffici sono stati evidentemente informati dell'iter compiuto dalla pratica della donna che risulta così contemporaneamente impiegata e pensionata.

La donna aveva visto nei mesi scorsi accolta la sua richiesta di pensionamento da parte dell'amministrazione del nosocomio presso cui è impiegata; la data decisa per l'abbandono della professione era il 1° settembre. [r. s.]

Oggi la cerimonia

La cittadinanza onoraria a tre medaglie d'oro

GENOVA. Questa mattina, in piazza della Vittoria, alle 10, si svolgerà il giuramento delle reclute appartenenti al 10° scaglione del 72° reggimento di fanteria «Puglie», di stanza ad Albenga.

Presenzieranno il comandante militare di Genova, generale di divisione Beneto Pocheschi, oltre che il comandante della regione del Nord Ovest, generale di corpo d'armata Silvio Di Napoli.

Nel corso della cerimonia, coordinata dal Comando operativo territoriale della Liguria, il sindaco di Genova, Adriano Sansa, conferirà la cittadinanza onoraria a tre medaglie d'oro al valor militare dell'ultimo conflitto mondiale: Luigi Ferraro, Emilio Legnani, Evelino Marcolini.

Saranno presenti tutte le autorità militari, religiose e civili e le associazioni combattentistiche e d'arma. Le tre medaglie d'oro vivono a Genova dalla fine della guerra. [p. l.]

Incidente tra Nervi e Bogliasco. Due donne di Lerici perdono la vita in Toscana

Marito e moglie muoiono in auto

Anche tre feriti nello scontro sulla via Aurelia

GENOVA. Due morti e tre feriti lievi: ancora un incidente sull'insidiosa via Donato Somma, che in pratica è l'Aurelia che collega Nervi a Bogliasco. Il sinistro s'è verificato domenica alle 16. Si sono scontrate una «Mercedes» e una «Renault 5», i cui occupanti, marito e moglie, sono deceduti.

Un motociclista che ha tamponato le vetture in collisione è rimasto ferito a sua volta. Le cause dell'incidente non sono state ancora chiarite: forse solo l'autopsia d'una delle vittime, che era al volante della «Renault 5» potranno far luce: si sta comunque facendo strada l'ipotesi d'un malore.

Le due vetture, che viaggiavano in senso opposto, si sono scontrate frontalmente, senza alcuna causa esterna apparente. Sulla vettura più piccola viaggiavano Amedeo Piccardo, 64 anni, e la moglie Liliana Secci, 61 anni, abitanti in piazza Remondini, nel quartiere di San Martino: la donna è morta

Liliana Secci, 61 anni, una delle vittime

sul colpo per lo schianto, mentre il marito è deceduto qualche ora più tarda all'ospedale di Nervi.

Sulla «Mercedes» si trovavano l'ing. Piero Canevari, la moglie e la madre. Sono rimasti feriti in modo lieve. Sulla «Renault 5» viaggiavano Piero Ingaghi, di 62. L'uomo che era al volante ha riportato solo una contusione addominale per l'urto contro lo sterzo, mentre la moglie ha riportato la frattura d'un polso, guaribile in trenta giorni. Il motociclista Alberto Pedevilla, di Recco, ha riportato, nella caduta provocata dal tentativo di evitare le due vetture che ostruivano la strada, una contusione a un braccio, giudicata guaribile in venti giorni.

La gita domenicale è stata fatale anche a due donne dello Spezzino, morte in Toscana, in seguito a un incidente stradale.

Le due donne - Anna Cianci, 71 anni, e Silvia Lupi, 64 anni, abitanti a Lerici - sono morte sul colpo in un'area di servizio di Serravalle Pistolese. La «Panda» sulla quale viaggiavano s'è incastrata sotto un autotreno in sosta nella piazzola. Sono ignote le cause del sinistro: forse una frenata mancata. [p. l.]

Ok dal tribunale

Universitaria di Chiavari diventa donna

GENOVA. Il tribunale di Pescara ha depositato ieri la sentenza con la quale ha autorizzato il cambio di sesso anagrafico a Sandra Cafferata, di 25 anni, di Chiavari, studente di medicina che ora ha assunto il nome di Alessandro. La decisione è stata resa nota dall'avvocato pescarese che ha curato la pratica, Pierluigi di Campli San Vito.

Lo stesso tribunale aveva autorizzato il cambio di sesso mediante intervento chirurgico. L'intervento, riuscito, è stato eseguito a Genova. Il processo era cominciato nel 1987 ed era stato curato da di Campli San Vito, specializzato nella giurisprudenza, nel corso del procedimento, il tribunale aveva fatto sottoporre la ragazza a perizie ed aveva infine autorizzato l'anno scorso l'autorizzazione al cambio chirurgico del sesso.

Subito dopo era stata avviata la pratica, conclusa ieri, per ottenere anche il cambio anagrafico. [p. c.]

NUMERI UTILI

TURNO NOTTURNO
Europa: corso Europa 876
Ghersi: corso Buenos Aires - Corte Lambruschini
Pescetto: via Balbi 188

ARENZANO
Torralba, Marconi 300

SORI
Sori: Cavoli 18, tel. 700 632

[illegible]CO
Bianchi piazzale Europa 1, tel. 74 015

CAMOGLI
Machi: via della Repubblica 4, tel 771.081

S. MARGHERITA
Internazionale piazza Martiri 2 287 189

RAPALLO
Internazionale piazzale Pastene 1, tel. 231.063

ZOAGLI
Valenti piazza XXVII Dicembre 8, tel 259.041

CHIAVARI E LAVAGNA
Rossi Cavour 3, tel. 383.317
Podestà piazza Mazzini 13, tel 309.905.

SESTRI LEVANTE
Ligure via Nazionale 131, 41.100

Marconi via Longhi, telefono 49.232

AUTOAMBULANZE

Genova: 595 951, **Camogli:** 770.205, **Recco:** 74 234; **S. Margherita:** 287 019; **Rapallo:** 50.439, 60.700, **Chiavari:** 322.422 309 655 **Cogorno:** 384 620; **Lavagna:** 309 947; **Sestri L.:** 41.020, 480 750, **Riva Trigoso:** 41 764, **Moneglia:** 49.241; **Cogoleto:** 9188 366 **Sori:** 700.917

OSPEDALI

S. Martino: 35.351; **Galliera:** 56.321, **Sampierdarena:** 41.021; **Rivarolo:** 448.941, **Sestri Ponente:** 600.841, **Gaslini** (pediatrico): 56 361, **Borgo Fornari:** 85; **Recco:** 74 102; **Santa Margherita:** 283 611, **Rapallo:** 50 231; **Lavagna:** 32.91; **Cogoleto:** 91.63.456

GUARDIA MEDICA

Notturna prefestiva e festiva:
Genova, Bogliasco, Pieve Ligure, Arenzano, Cogoleto: tel 354 022. Pediatrica (a pagam.) tel. 542.776
Recco, Rapallo, Camogli, S. Margherita: telefono 60.333
Chiavari, Lavagna, Levanto: 303.410 32 91.
Borzonasca: telefono 340.239.
Santo Stefano d'Aveto: tel. 96 129
Cicagna: telefono 92 147
Varese Ligure: telefono 842 041

AUTOLINEE

AMT Genova: 59 972 114
Tigullio Trasp.; Chiavari: tel 313.851
Sestri Levante: tel 41 384 - 480 655 - 47 751
Rapallo: tel. 54 509 - 51 306 - 54 508

FERROVIE

Genova: 284.081; **Camogli:** 771.137, **Recco:** 76.134; **Santa Margherita:** 286 630, **Rapallo:** 50.347, **Zoagli:** 259.358, **Chiavari:** 000. 309 567 392 161, **Sestri L.:** 41.050, **Riva Trigoso:** 42 386, **Cogoleto:** 9181 765; **Moneglia:** 49.705.

MERCATI

Lunedì. P.za Palermo, p.za Di Negro, p.za Tre Ponti, Molassana, Bolzaneto, Pegli, Recco Riva Trigoso.
Martedì. P.le Parenzo, p.le Giusti, Oregina Nervi via Anzani, Cornigliano, Voltri
Mercoledì. P.za Terralba, via del Campo, via Torbosa Sestri Ponente, Pra, Cerusa, p.le Da Vinci
Giovedì. P.za Palermo, p.za Di Negro, Bolzaneto, Pegli, via Anzani, via Emilia Lavagna, Rapallo, Sori
Venerdì. Via Isonzo, p.za Tre Ponti, p.za Terralba, Prato, Pontedecimo, piazzale Parenzo, piazzale Giusti, Oregina, Cornigliano, Chiavari, Santa Margherita.
Sabato. Via del Campo, Torbosa, p.le Terralba, Sampierdarena Ponente, Cerusa, p.le Da Vinci, Sestri Levante

TAXI

Genova Radiotaxi: 26.96; **Recco:** 74 032, **Camogli:** 771.143; **Portofino:** 269.285, **Santa Margherita:** 286.508 - 287 998, **Rapallo:** 55 858, 54.474, 50.048 55 868, 55.869, 50.317, 50.647; **Zoagli:** 259.385; **Chiavari:** 308.284, 305.522; **Lavagna:** 392.096, 39.31 822; **Sestri Levante:** 41.277, 41.278; **Sori:** 700.396

CAPITANERIE DI PORTO

Genova: tel. 29.74.51.
Santa Margherita: telefono 28.70.28.

CORPO FORESTALE

Genova: 566831-580429-588563
Casarza Ligure: 467.141
Borzonasca: 340.016
Cicagna: 92.035
Rezzoaglio: 97.
S. Stefano d'Aveto: 98.072

STASERA AL CINEMA

GENOVA

TEATRI

Carlo Felice
Tel. 589,329/591.897
Ore 21
L. 50.000/35.000/20.000
Stagione Sinfonica
Orchestra del Teatro Carlo Felice. Pollenzo di Genova. Direttore Guido Maria Guida

T. della Corte
Tel. 570 2472
CHIUSURA ESTIVA

Gen. Genovese
Tel. 839.35.80
Or.: 15,30/21
Lire 35 000/30.000
L'uomo d'Ymelda
Compagnia Gallardeca Balestracchi Regia di Pipro

T. Tosse
tel. 247.07 93
Ore 21
Lire 24
Una notte all'opera
Regia di Torino Corte. Compagnia Teatro della Tosse)

CINEMA

Ariston 1
Tel. 549. Or.: 15
17,30/20/22,40 L. 1
Sa./do 12.000 / me 7000
Pulp fiction ☎
di Q. Tarantino, con J. Travolta, B. Willis, U. Thurman (Usa '93) - Omicidi e risate in cinque episodi ispirati al «pulp magazine», le riviste da pochi cent degli Anni 30 e 40. Palma d'oro '94 a Cannes V. M. 18 2h 35' **Commedia Nera**

Ariston
Tel 208.548
Or.: 15,10/17,35/20,10/22,35
L. 10.000
Sa./do 12.000 /
True Lies
di J. Cameron, con A. Schwarzenegger, J. Lee Curtis, T. Arnold (Usa '94) — Un venditore di computer, considerato noioso e pantofolaio dalla moglie, è in realtà un temerario superagente segreto. N. V. 2h 20' **Comm. Avvent.**

Augustus
Tel. 566 810
Or.: 15,30/17,50/20,10/22,30
Lire 10 000
Sa./do 12.000 / me. 7000
Il mostro
di R. Benigni, con R. Benigni, N. Braschi, J. C. Brialy (It./Fra. '94) — Un mite signore, sempre all'opposizione nelle riunioni di condominio, viene scambiato per un mostro massacratore di donne. N. V. 2h 02' **Comico**

Corallo 1
Tel 588.419.
Or.: 15,30-17,50/20,10
22,30. L. 10.000
sa./do 12.000 me 7000
Prima della pioggia ☎
Manchevski, con R. Sarbedzija, K. Cartlidge, G. Colin (Ingh./Macedonia '94) - La tragedia dei conflitti etnici raccontata attraverso la vita di un monaco cristiano, una ragazza albanese e un fotoreporter. N. V. 2h **Drammatico**

Corallo 2
Tel. 586 419
Ore 15,30/17,50/20,10
22,30 L. 10.000
sa./do 12.000 me 7000
Quattro matrimoni e un funerale ☎
di M. Newell, con H. Grant, A. MacDowell, K. S. Thomas (GB. '94) — La storia di un amore, di un gruppo di amici, di confusioni del cuore e di sesso, che si dipana attorno a quattro matrimoni e un funerale. N. V. 1h 55' **Commedia**

Grattacielo
Tel 564 403
Sa./do. 12.000 me.
Lo specialista ☎
di L. Llosa, con S. Stallone, S. Stone, J. Woods (Usa '94) — Uno specialista in esplosivi aiuta un'affascinante bionda a mettere in atto la propria vendetta contro uno spietato boss della malavita. N. V. 1h 55' **Thriller**

Lux
Tel. 561 691 Or.: 15,30
17,50/20,10/22,30 L. 10.000
Sa./do. 12.000 me.
Inviati molto speciali ☎
di C. Shyer, con J. Roberts, N. Nolte, (Usa '94) — Due giornalisti rivali si contendono lo stesso scoop, una storia a base di corruzioni e [illegible]. Ma non hanno messo in conto la passione che li [illegible] N. V. 1h 56' **Commedia**

Odeon
Tel. 362.8296
Or.: 15/17,30/20/22,30
L. 10.000
Sa./do. 12.000 me. 7000
Il mostro ☎
di R. Benigni, con R. Benigni, N. Braschi, J. C. Brialy (It./Fra. '94) — Un mite signore, sempre all'opposizione nelle riunioni di condominio, viene scambiato per un mostro massacratore di donne. N. V. 2h 02' **Comico**

Olimpia
Tel 561.415
Or.: 15/18,30/22
L.
Sa./do 12.000 me. 7000
Wyatt Earp ☎
di L. Kasdan, con K. Costner, D. Ouaid, G. Hackman (Usa '94) - La storia del mitico sceriffo di Dodge City, della sua accanita caccia ai fuorilegge fino al celebre appuntamento a Tombstone all'O. K. Corral. N. V. 3h 15' **Western**

Orfeo
Tel 564.649. Or. 15/17,30
20-22,30. L. 10.000
Sa./do. 12.000 me. 7000
Il postino ☎
di M. Radford e M. Troisi, con M. Troisi, P. Noiret, M. G. Cucinotta (Ita. '94) — L'amicizia tra il poeta Neruda, in esilio su un'isola del Sud Italia, e un giovane portalettere locale [illegible] N. V. 2h **Commedia**

Palazzo
Tel 565.5121
Or. 15,30/17,50/20,10/22,30
L. 10.000
Sa./do 12.000 me. 7000
Speed ☎
di J. De Bont, con K. Reeves, D. Hopper, S. Bullock (Usa '94) — Un bus carico di passeggeri è programmato a esplodere se rallenta la velocità. Comincia la caccia al terrorista che controlla la trappola. N. V. 1h 56' **Azione**

Universale
Palazzo dello Spettacolo
Sala 1. Tel. 582.461 Or. 14'30'94) — Recchezza in vista per gli [illegible]: una promozione di lavoro trasforma la vita di Fred e Wilma, ma porta anche una valanga di guai. N. V. 1h 31'
ult. 22.30. L. 10.000
Sa./do 12.000 me.
The Flintstones ☎
di B. Levant, con J. Goodman, R. [illegible], E. Perkins (Usa '94) — Recchezza in vista per gli Antenati: una promozione di lavoro trasforma la vita di Fred e Wilma, ma porta anche una valanga di guai. N. V. 1h 31' **Commedia**

Universale
Palazzo dello Spettacolo
Sala 2. T. 582.461. 15/17,30.
20/22,30 L. 10.000. Sa./do.
12.000 Mer 7000
Forrest Gump
di R. Zemeckis, con T. Hanks, R. Wright, G. Sinise (Usa '94) - Un americano dall'intelligenza limitata, quasi da sfiorare l'imbecillità, attraversa trent'anni di storia a stelle e strisce, diventa ricco e quasi felice. N. V. 2h 22' **Commedia**

Universale
Palazzo dello Spettacolo
Sala 3. Tel 582.461
15,30/ult 22.30 10.000
Sa./do. 12.000. Mer 7000
Quattro matrimoni e un funerale ☎
di M. Newell, con H. Grant, A. MacDowell, K. S. Thomas (Ingh '94) — Scandita da un susseguirsi di cerimonie, la storia d'amore tra un giovane inglese impacciato e un'americana molto sicura di sé. N. V. 1h 56' **Commedia**

Verdi
Tel. 562.137. Or. 15,05/16,50
19,35/20,20/22,30. L. 10.000
sa./do 12.000 mer. 7000
Il Corvo ☎
di A. Proyas, con B. Lee, E. Hudson, M. Wincott (Usa '94) — Un musicista rock assassinato con la sua ragazza nella notte di Halloween da una banda di teppisti risorge dalla tomba per vendicarsi. N. V. 1h 45' **Horror**

Centrale 1
Tel. 580.380
Film a luce rossa

Centrale 2
Tel. 580.380
Film a luce rossa

Chiabrera
Tel. 251 566
Film a luce rossa

Cristallo
Tel. 299.967
Film a luce rossa

Eldorado
Film a luce [illegible]

Amici del cinema
Tel. 413.839.
Or.: 18,30/20.30/22.30
L. 6000/5000
Il toro ☎
di C. Mazzacurati, con D. Abatantuono, R. Citeri, M. Messeri (Ita '94) — Un lavoratore licenziato ruba un toro da monta preziosissimo, lo carica su un camion e parte per l'Ungheria col sogno di rivenderlo N. V. 1h 43' **Commedia**

Carignano
Tel. 570.23 48.
Or. 21.15
L. 6000/5000
OGGI RIPOSO

Fritz Lang
Tel. 219.768
Orario: 21,15
Lire 6000/5000
OGGI RIPOSO

Lumière
Tel. 505.935
Or.: 20,30/22,30
L. 6000 rid. 5000
Prima vis. 7000/5000
32 piccoli film su Glenn Gould
di François Girard, con Colm Feore (Canada 93) — La vita, la musica, le passioni del celebre pianista canadese morto per un colpo apoplettico nel 1982. N. V. 1h 30' **Biografico**

IL TEMPO IN LIGURIA

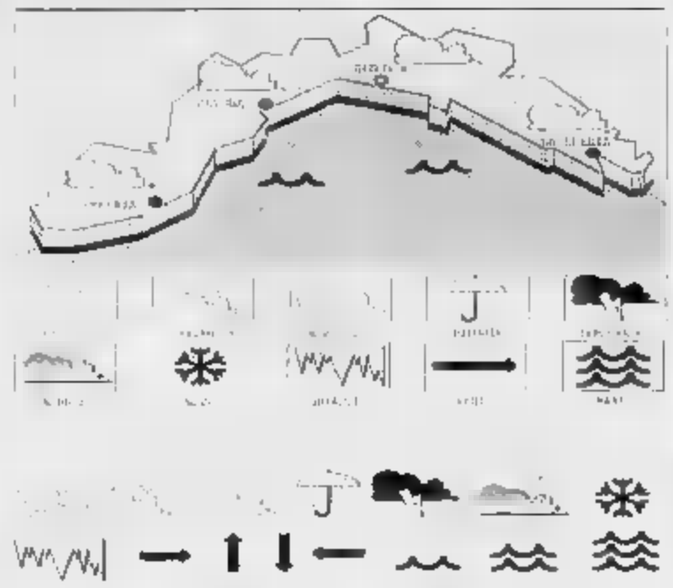

TEMPO PREVISTO PER OGGI. mattinata cielo irregolarmente nuvoloso tendenza a diminuzione della nuvolosità durante la giornata, ma transitorio aumento della serata, vento debole-moderato, mare poco mosso, temperatura rilevanti variazioni. **Tendenza per domani:** transito di una perturbazione atlantica con intensificazione degli annuvolamenti.
RILEVAZIONI IERI. Temp mare 19°C, umid. rel. 70%, vento Est-Sud Est 8-10 km/h, poco, cielo poco nuvoloso, pressione barom. 1020 (staz.).

TEMPERATURE DI IERI

Genova	max	19		12
Savona	max	20	min	14
Imperia	max	20	min	14

UN ANNO FA A IMPERIA
Max: 16; min: 11 Temp. mare 19.

Il **Sole** sorge alle 6;35 e tramonta alle 16,30. La **Luna** sorge alle 4,16 e cala alle 15,54 (fase calante).

Dati gentilmente forniti dall'Osservatorio meteorologico del Comune di Imperia e dal Centro Meteo Mursia Portofino.

Movie Club
Tel.
Orario: 21,15
Lire 6000
OGGI RIPOSO

PEGLI

Eden
Tel. 683.028 Or. 15,30/
17,45/20.22.15. Lire6000/
Lunedì 6000 - Sabato 6000
OGGI RIPOSO

CASELLA

Cinema parrocchiale
Tel. 837.930
Ore 21,15
Lire 5000/4000
Ace Ventura

S. MARG

Centrale
Tel. 286.033.
Or.: 15/17,30/20/22,30
L. 10 000
Forrest Gump ☎
di R. Zemeckis, con T. Hanks, R. Wright, G. Sinise (Usa '94) — Un americano dall'intelligenza limitata, quasi da sfiorare l'imbecillità, attraversa trent'anni di storia a stelle e strisce, diventa ricco e quasi felice. N. V. 2h 22' **Commedia**

RAPALLO

Augustus
Tel. Orario.
Or.: 16/17,35/19,10/20,45
22,20. Lire 6000
The Flintstones

Cantero
Tel 309.938
Or.: 16/17,40/20,05/22,30
Lire 10 000
Il mostro ☎
di R. Benigni, con R. Benigni, N. Braschi, J. C. Brialy (It./Fra. '94) — Un mite signore, sempre all'opposizione nelle riunioni di condominio, viene scambiato per un mostro massacratore di donne. N. V. 2h 02' **Comico**

Mignon
Tel. 309.894
Or.: 15,30/19,30/22,15
L. 10.000
Forrest Gump

SESTRI LEV.

Ariston
41.505
Or.15,45/17,20/19
20.40/22.20 L. 8000
The Flintstones ☎
di B. Levant, con J. Goodman, R. Moranis, E. Perkins (Usa '94) — Ricchezza in vista per gli Antenati: una promozione di lavoro trasforma la vita di Fred e Wilma, ma porta anche una valanga di guai. N. V. 1h 31' **Commedia**

SAVONA

Teatro Chiabrera
Ore 15
Lire 10.000
RIPOSO

Astor
Or.: 15,45/18/20,15
Lire 10.000/7000
Lo specialista ☎
di L. Llosa, con S. Stallone, S. Stone, J. Woods (Usa '94) — Uno specialista in esplosivi aiuta un'affascinante bionda a mettere in atto la propria vendetta contro uno spietato boss della malavita. N. V. 1h 55' **Thriller**

Tel. 825.714
Or.: 15/17,25/19,50/22,15
L. 10 000/7000
Forrest Gump ☎
di R. Zemeckis, con T. Hanks, R. Wright, G. Sinise (Usa '94) — Un americano dall'intelligenza limitata, quasi da sfiorare l'imbecillità, attraversa trent'anni di storia a stelle e strisce, diventa ricco e quasi felice. N. V. 2h 22' **Commedia**

Diana
Tel. 825.714
Or.: 15,45/18/20,15/22.30
L. 10.000/7000
Speed ☎
di J. De Bont, con K. Reeves, D. Hopper, S. Bullock (Usa '94) — Un bus carico di passeggeri è programmato a esplodere se rallenta la velocità. Comincia la caccia al terrorista che controlla la trappola. N. V. 1h 58' **Azione**

Diana 3
Tel. 825.714
Or.: 15,40/17,20/19/20,40
22.30 L. 10.000/7000
The Flintstones ☎
di B. Levant, con J. Goodman, R. Moranis, E. Perkins (Usa '94) — Ricchezza in vista per gli Antenati: una promozione di lavoro trasforma la vita di Fred e Wilma, ma porta anche una valanga di guai. N. V. 1h 31' **Commedia**

Or.: 15,45/18/20,15
22.30.
Lire 10.000/7000
Il mostro ☎
di R. Benigni, con R. Benigni, N. Braschi, J. C. Brialy (It./Fra. '94) — Un mite signore, sempre all'opposizione nelle riunioni di condominio, viene scambiato per un mostro massacratore di donne. N. V. 2h 02' **Comico**

Filmstudio
Ore 15,30/20,30/22,30
L. 5000
Il sogno della farfalla
di M. Bellocchio, con T. Blanc, S. Cavallari, B. Andersson (Italia '93) — Un ragazzo per resistere al conformismo sceglie il [illegible], fa l'attore per parlare senza parlare, e comunicare solo attraverso l'arte N.V. 1h 50'

Jolly
Or.: 15/17,30/20,30/22,30
L. 8000/6000/5000
Film a luci rosse

Ore 15,30
Festivi spettacolo pomeridiano ore 15,30
RIPOSO

ALASSIO

Colombo
Tel.
: 15,30/18,30/20,30/22,30
L. 8000/6000/4000
Lo specialista
di L. Llosa, con S. Stallone, S. Stone, J. Woods (Usa '94) — Uno specialista in esplosivi aiuta un'affascinante bionda a mettere in atto la propria vendetta contro spietato boss della malavita. N. V. 1h 55' **Thriller**

Ritz
Tel. 640.427. Or. 20/22,30
Fest./pref. 15/17,30/20/22,30
L. 8000/6000/4000
Forrest Gump ☎
di R. Zemeckis, con T. Hanks, R. Wright, G. Sinise (Usa '94) — Un americano dall'intelligenza limitata, quasi da sfiorare l'imbecillità, attraversa trent'anni di storia a stelle e strisce, diventa ricco e quasi felice. N. V. 2h 22' **Commedia**

ALBENGA

Ambra
Tel. 51.419. Ore 20/22,30.
Fest. 16/18,10/20,20/22,30
L. 8000/6000
Il mostro ☎
di R. Benigni, con R. Benigni, N. Braschi, J. C. Brialy (It./Fra. '94) — Un mite signore, sempre all'opposizione nelle riunioni di condominio, viene scambiato per un mostro massacratore di donne. N. V. 2h 02' **Comico**

Astor
Tel. 50.997. Or.: 20,30/22,30
Fest. e prefest. 16,30/18,30
20,30/22,30 L. 6000/5000
Il toro ☎
di C. Mazzacurati, con D. Abatantuono, R. Citeri, M. Messeri (Ita '94) — Un lavoratore licenziato ruba un toro da monta preziosissimo, lo carica su un camion e parte per l'Ungheria col sogno di rivenderlo N. V. 1h 45' **Commedia**

ALBISOLA

Teatro Leone
Ore 21, L. 15.000
OGGI RIPOSO

CAIRO M.

Abba
Or.: 20/22,20
Lire 6000/5000
Amarsi
di L. Mandoki, con M. Ryan, A. Garcia, E. Burstyn (Usa '94) — Alice e Michael sono una normale coppia con figli, amore, bella casa: ma dietro l'apparente felicità si nasconde il dramma dell'alcolismo N. V. 2h 10'

FINALE

Ondina
Tel. 692.200
Or.: 20,15/22,30
Lire 7000
Il mostro ☎
di R. Benigni, con R. Benigni, N. Braschi, J. [illegible] Brialy (It./Fra. '94) — Un mite signore, sempre all'opposizione nelle riunioni di condominio, viene scambiato per un mostro massacratore [illegible] N. V. 2h 02' **Comico**

[illegible]

Loanese
[illegible] 569.961. Or.: 20,30/22,30
Fest. 16,30/18,30/20,30/22,30
L. 8000/5000
[illegible]
M. Nichols, con J. Nicholson, M. Pfeiffer, J. Spader (Usa '94) — Un direttore editoriale, dopo un incidente in una notte di luna piena, diventa lupo mannaro e scopre il lato piacevole dell'essere «bestia». V. M. 14 2h 04' **Horror**

Giardino Principe
Ore 21
L. 10.000
CHIUSO

Perla
675.701. Or.: 20,20/22,30
Fest. 16,30/18,30/20,30/22,30
Lire
Il mostro ☎
di R. Benigni, con R. Benigni, N. Braschi, J. C. Brialy (It./Fra. '94) — Un mite signore, sempre all'opposizione nelle riunioni di condominio, viene scambiato per un mostro massacratore di [illegible]. N. V. 2h 02' **Comico**

MILLESIMO

Lux
Ore 21
L.
RIPOSO

[illegible]

Verdi 1
Tel. 97.249
Or.: 15,30/17,30/20,30/22,30
L. 10 000/7000
Lo specialista ☎
di L. Llosa, con S. Stallone, S. Stone, J. Woods (Usa '94) — Uno specialista in esplosivi aiuta un'affascinante [illegible] a mettere in atto la [illegible] vendetta [illegible] uno spietato boss della [illegible]. N. V. 1h 55' **Thriller**

Verdi 2
Tel. 97.249
Or.: 15,15/17,30/20,30/22,30
L. 10.000/7000
Il mostro ☎
di R. Benigni, con R. Benigni, N. Braschi, J. C. Brialy (It./Fra. '94) — Un mite signore, sempre all'opposizione nelle riunioni di condominio, viene scambiato per un mostro massacratore di donne. N. V. 2h 02' **Comico**

IMPERIA

Cavour
Tel. 61 978. Orario: 21,15
Pren. botteghi.: 9,30/12,30
15,30/19
Amore d' Pro Luciana Serra

Centrale
Tel. 63.571 (segr. tel.)
Or.: in. 16/ult. 22,30
L. 9000, rid. 6000
Cara, insopportabile Tess ☎
di H. Wilson, con S. MacLaine, N. Cage, A. Pendleton (Usa '94) — Vita dura per l'agente dei servizi segreti incaricato di proteggere Tess, ex First Lady-Usa: la bisbetica signora gliene farà passare di tutti i colori N. V. 1h 39' **Comm.**

Imperia
Or.: in. 15/22,30
Lire 9000/6000
Ridur. anziani 4000
Forrest Gump ☎
di R. Zemeckis, con T. Hanks, R. Wright, G. Sinise (Usa '94) - Un americano dall'intelligenza limitata, quasi da sfiorare l'imbecillità, attraversa trent'anni di storia a stelle e strisce, diventa ricco e quasi felice. N. V. 2h 22' **Commedia**

Dante
Or.: Iniz. 15 ult. 22,30
L. 8000/6000
Ridur. anziani 4000
Il mostro ☎
di R. Benigni, con R. Benigni, N. Braschi, J. C. Brialy (It./Fra. '94) — Un mite signore, sempre all'opposizione nelle riunioni di condominio, viene scambiato per un [illegible] massacratore di donne. N. V. 2h 02' **Comico**

A. DI T.

Capitol
Tel. (0184) 43.440
Or.: Inizio 15 ultimo 22,30
Lire 6000
Baby Birba
di P. Read Johnson, con J. Montagne, L. Flynn Boyle, J. Fantaziano (Usa '94) — Una banda di malfattori rapisce un bambino piccolissimo; scopre però che un infante può essere più furbo del previsto N. V. 1h 45' **Commedia**

BORDIGHERA

Olimpia
Or.: Inizio 14,30 ult.
L. 5000/4000
Beverly Hills Cop 3
di J. Landis, con E. Murphy, J. Reinhold, H. Elizondo (Usa '94) — L'irriverente poliziotto di Beverly Hills segue le tracce di un omicidio e si ritrova in un parco divertimenti gestito dalla malavita. N. V. 1h 45' **Commedia**

DOLCEACQUA

Cristallo
Or.: 21,15
Lire 6000
Genesi - La creazione e il diluvio
di E. Olmi, con O. Antonutti (Ita./Ger. '94) — La nascita dell'universo secondo il racconto biblico, dell'uomo dal Paradiso terrestre, il diluvio universale, la speranza di costruire un nuovo mondo. N. V. 1h 35' **Biblico**

DIANO MARINA

Dianese
Or.: 16,30 ult. 22,30
Lire 6000 rid. 5000
The Flintstones ☎
di B. Levant, con J. Goodman, R. Moranis, E. Perkins (Usa '94) — Ricchezza in vista per gli Antenati: una promozione di lavoro trasforma la vita di Fred e Wilma, ma porta anche una valanga di guai. N. V. 1h 31' **Commedia**

[illegible]

Centrale
Or.: in. 15,30/ult. 22,30
L. 10.000/6000
Il mostro ☎
di R. Benigni, con R. Benigni, N. Braschi, J. C. Brialy (It./Fra. '94) — Un mite signore, sempre all'opposizione nelle riunioni di condominio, viene scambiato per un mostro massacratore di donne N. V. 2h 02' **Comico**

Sanremese
Or.: in. 15,30/ult. 22,30
L. 10.000/6000
The Flintstones ☎
di B. Levant, con J. Goodman, R. Moranis, E. Perkins (Usa '94) — Ricchezza in vista per gli Antenati: una promozione di lavoro trasforma la vita di Fred e Wilma, ma porta anche una valanga di guai. N. V. 1h 31'

Dr[illegible]
Tel. 62.333
Festival degli autori di Sanremo

Ariston [illegible]
Tel. 507.070
Or.: in. 15,30/ult. 22,30
L. 10.000/6000
Lo specialista
di L. Llosa, con S. Stallone, S. Stone, J. Woods (Usa '94) — Uno specialista in esplosivi aiuta un'affascinante bionda a mettere in atto la propria vendetta contro uno spietato boss della malavita. N. V. 1h 55' **Thriller**

Tabarin
Tel. 507.070
[illegible]: in. 15,30; ult. 22,30
L. 10.000/6000
Il mito di Zanna Bianca

[illegible] Roof

Sala uno
Tel. (0184) 506.060
Or.: in. 15,30; ult. 22,30
Lire 10.000/6000
Inviati molto speciali ☎
di C. Shyer, con J. Roberts, N. Nolte, (Usa '94) — Due giornalisti rivali si contendono lo stesso scoop, una storia a base di corruzioni e omicidi. Ma non hanno messo in conto la passione che li unisce .. N. V. 1h 56' **Commedia**

Ariston Roof
Sala [illegible]
[illegible] (0184) 506.060
Or.: in. 15,30; ult. 22,30
Lire 10 000/6000
Forrest Gump
di R. Zemeckis, con T. Hanks, R. Wright, G. Sinise (Usa '94) — Un americano dall'intelligenza limitata, quasi da sfiorare l'imbecillità, attraversa trent'anni di storia a stelle e strisce, diventa ricco e quasi felice. N. V. 2h 22' **Commedia**

Ariston Roof
Sala tre
Tel. (0184) 506.060
Or.: in. 15,30; ult. 22,30
Lire 10.000/6000
Prima della pioggia ☎
di M. Manchevski, con R. Sarbedzija, K. Cartlidge, G. Colin (Ingh./Macedonia '94) — La tragedia dei conflitti etnici raccontata attraverso la vita di un monaco cristiano, una ragazza albanese e un fotoreporter. N. V. 2h **Drammatico**

VALLECROSIA

Don Bosco
Or.: 15/17
Lire 5000/4000
Ace Ventura
di T. Shuyaso, con J. Carey, S. Young, C. Cox (Usa '94) — Un detective specializzato nel ritrovare animali cerca di scoprire perché il delfino-mascotte di una squadra di football è stato rapito. N. V. 1h 26' **Commedia**

CHIEDETELO A LA STAMPA
— **COSA SI DICE DI QUEL FILM:** le recensioni di Lietta Tornabuoni sul film in prima visione — TELEFONA AL 144 06 0010 (lire 952 al minuto + iva)
— **COME FARE I DOCUMENTI** senza perdere tempo patente, passaporto, pubblicazioni di matrimonio — TELEFONA AL [illegible] (lire 952 al minuto + iva)
— **COME CUCI[illegible] BANO:** le ricette di Romana Bosco commentate dal dietologo Giorgio Calabrese [illegible]

INCHIESTA

20 NOVEMBRE I PROGRAMMI E LE LISTE

Parla Giovanni Traversaro, sindaco uscente, candidato per il «Nuovo centro»

«Vogliamo salvare Sestri Levante»

Alleanza tra Lega, Popolari e Patto Segni: «Un accordo strategico tra forze moderate e riformatrici»
«Occorre recuperare, nell'assoluta salvaguardia ambientale, il degrado della città sotto ogni profilo»

SESTRI LEVANTE. E' il sindaco uscente Giovanni Traversaro a presentare la lista «Nuovo centro», che lo ricandida a sindaco, e relativo programma.

Non a caso. Dice infatti Traversaro: «Il programma è lo stesso dell'anno scorso, già condiviso dagli elettori e in parte attuato o impostato». Prima di scendere nei particolari, però, la presentazione politica della lista: «E' una alleanza di centro, costituita da tre partiti che si presentano con i loro simboli, senza maschere. E' una alleanza strategica tra forze moderate e riformatrici».

Il programma, dunque. Traversaro: «Vogliamo recuperare, nell'assoluta salvaguardia ambientale, il degrado della città sotto ogni profilo. Così eliminare una situazione d'emergenza continua che si interessando tanti settori e sta sollevando tanti problemi, a cominciare da quello occupazionale. Il tutto, garantendo uno sviluppo di Sestri compatibile e mirato soprattutto a quello del settore turistico». Ecco alcuni punti

Turismo. «Le parole chive sono: ottimale utilizzazione delle risorse esistenti, garantendo una capacità ricettiva adeguata. Conservare e qualificare le risorse naturali. Operazioni di marketing mirate a aumentare le presenze turistiche».

Industria. «Difesa e mantenimento occupazionale accompagnato da concreti progetti di formazione o riqualificazione. Rilancio produttivo valorizzando nuovi settori con alto valore aggiunto e alto contenuto tecnologico».

Porto e litorale. «Ristabilire un corretto uso della fascia costiera. Ridefinire il ruolo portuale, razionalizzando l'attuale approdo ed escludendone incrementi. Riorganizzare il sistema di accessibilità, sia veicolare che pedonale, al litorale».

Recupero del patrimonio edilizio. «Recuperare la struttura urbana oggi sbilanciata verso il centro storico, ridando dignità alla periferia. Recuperare l'uso delle aree, dei siti e dei manufatti dismessi con una visuale d'insieme e non frammentaria. Recuperare l'entroterra, incentivando anche l'uvicoltura e la viticultura».

Cosa fare. «Un palazzetto dello sport e la piscina, il completamento della passeggiata a mare sino a S. Anna, la creazione di un parco marino tra punta Manara e l'Isola, la trasformazione della Colonia Tagliaferro quale sede di corsi post-universitari, l'istituzione di un Istituto tecnico per il turismo, il restauro della pinacoteca e della biblioteca, il recupero e fini teatrali del Cinema Ariston».

Fabio Pozzo

Ecco i nomi della coalizione

Il leader: «Dovevo rispettare il consenso degli elettori»

SESTRI LEVANTE. La lista «Nuovo centro», formata da Lega Nord, Partito popolare e Patto Segni, candida a sindaco Giovanni Traversaro, 46 anni, architetto, sposato, padre di una figlia.

Era sindaco della giunta uscente, leghista, travolta dall'inchiesta giudiziaria su una vicenda di presunte tangenti che ha portato all'arresto di due allora consiglieri comunali leghisti, di un gruppo avverso al sindaco.

Perchè si ripresenta? Dice Traversaro: «Dovevo rispettare il consenso raccolto alle ultime elezioni comunali. Non potevo voltare le spalle ai miei elettori. Rimetto nelle loro mani il mandato che mi avevano affidato per amministrare Sestri Levante per i prossimi quattro anni».

Ecco gli altri candidati: Carla Amisano, anni; Fiorenzo Autiero, 48; Roberto Bonutti, ; Anna Conti, 24; Simona Daneri, 20; Fabrizio Dapretto, 37; Roberto Dentone, 33; Giancarlo

Giovanni Traversaro ha 46 anni

Dondi, 46; Luisito Gandolfo, 66; Augusto Garavento, 54; Daniele Giannelli, 55; Maddalena Giorgini Garnevale, 35; Giorgio Grino, 47; Noemi Angela Lena, 56; Gaetano Mosca, 50; Angela Munti Bissotti, 51; Renzo Muzio, 37; Bruno Restelli, 75; Mariangelo Rolleri, 61; Francesco Schialfino, 65. **(f. p.)**

Sono in arrivo tutti i big

Fini, Veltroni, Bertinotti Venerdì candidati nei cantieri

SESTRI LEVANTE. Ancora una puntata di taccuino elettorale, a venti giorni di distanza dall'apertura delle urne.

A Sestri Levante sono attesi i «big» della politica. Un calendario non è stato ancora fissato, ma iniziati a circolare i primi nomi. Si è parlato, dunque, del segretario nazionale di An Gianfranco Fini, del direttore dell'Unità Walter Veltroni per il pds e del segretario nazionale di Rifondazione comunista, Bertinotti.

E ancora, dei ministri Guidi, Urbani e Fumagalli Carulli. Infine, è stato fatto anche il nome del presidente del Senato Carlo Scognamiglio.

L'atmosfera della campagna elettorale è destinata a scaldarsi ulteriormente anche i primi incontri-scontri tra i sei candidati a sindaco. Il primo di questi appuntamenti è per venerdì sera, nella sala mensa dei Cantieri navali Fincantieri di Riva Trigoso. Si tratta di «summit» sulla situazione in cui versa il settore delle cantieristica navale, e in particolare su quella dei cantieri di Riva. All'incontro sono stati invitati anche amministratori comunali, provinciali e regionali, rappresentanti sindacali e i parlamentari liguri.

Un altro incontro-scontro molto atteso si terrà invece intorno al 10 novembre, presso sala pubblica sestrese (teatro Ariston?). Organizzato da Giuliano Vignolo del Centro televisivo regionale, metterà tutti i candidati davanti alle telecamere di Entella Tv

Non si sono ancora spente, intanto, a Sestri Levante, le polemiche per la lettera anonima spedita ai giornali che riportava tutti i nomi dei «papabili» a un posto di assessore e a quello di vicesindaco della lista «Nuovo centro» I responsabili del cartello elettorale hanno avuto consegna uno copia della lettera, così poter risalire quantomeno alla macchina da scrivere utilizzata. **(f. p.)**

DALLA RIVIERA

SESTRI LEVANTE

Forti: stipendi arretrati ieri è scaduto il termine

E' scaduto ieri il termine pagamento degli stipendi arretrati attesi dagli operai della Nuo Forti del gruppo Mattarella. Lo sciopero delle banche e il giorno festivo hanno fatto slittare la scadenza, ma i sindacati non si illudono e preparano nuove iniziative. **(f. p.)**

RAPALLO

Dispersi ventinove scouts trovati alle 4 del mattino

Ventinove scouts della Spezia hanno trascorso la notte tra sabato e domenica nei boschi sulle alture di Rapallo. Erano stati dati per dispersi. Alle ricerche, conclusesi alle 4 del mattino, hanno partecipato carabinieri, guardie forestali, vigili del fuoco e volontari **(f. p.)**

Ampliata la pesca lungo il Lavagna

La giunta provinciale ha deciso di ampliare il tratto del torrente Lavagna in cui è consentita la pesca, esclusa quella ai salmonidi. Sarà possibile pescare l'anno dal ponte in ferro in prossimità della confluenza del torrente Neirone, in località Gattorno, sino alla confluenza del Graveglia **(f. p.)**

RAPALLO

Apre mostra fotografica gli ospiti illustri

Si apre oggi alle 17 a Rapallo, nella sala Italo Pr mostra fotografica dedicata ai personaggi celebri che hanno vissuto o fatto la storia di Rapallo. Le immagini della mostra, che s'intitola «Ieri a Rapallo con Giuseppe Bacigalupo», ano Ezra Pound, Rex Harrison, Ernest Hemingway, Max Beerbohm e tanti altri. **(f. p.)**

CICHERO

Cinquant'anni fa l'incendio del paese

E' stato celebrato a Cichero il 50° anniversario dell'incendio del paese, da parte dei nazisti. Erano presenti il presidente della Federazione volontari per la libertà, Paolo Emilio Taviani e il segretario nazionale dell'Anpi Roberto Bonfiglioli. **(f. p.)**

Spacciatore di droga bloccato in un alloggio

Un presunto «boss» ricercato dalla criminalpol milanese è stato arrestato domenica in un alloggio di Como a Lavagna. Paolo Stellin, anni, origin rio di Padova, è stato catturato con l'accusa di associazione a delinquere finalizzata allo spaccio di droga **(f. gr.)**

SANTA

Il falso ispettore della Sip scoperto dai carabinieri

I carabinieri hanno identificato il falso ispettore della Sip che da truffava gli anziani della Riviera Alberto D., 54 anni, si faceva consegnare i soldi della bolletta dicendo che si trattava di un servizio diretto agli anziani per evitare le lunghe code agli sportelli. Il pregiudicato genovese avrebbe compiuto truffe per ventina di milioni. **(f. gr.)**

Rapallo: era già stato vittima di un incidente

Cade dal muretto un ragazzo è grave

RAPALLO. Quando si dice la sfortuna. Rolando Chichizola, uno studente Rapallo di 21 anni, una anno fa era stato ricoverato in coma nel reparto di Rianimazione dell'ospedale San Martino, per un trauma cranico subito in incidente stradale. Domenica è ritornato, ricoverato con prognosi riservata a causa di caduta.

Il giovane, un anno fa, era caduto con suo motorino lungo il tratto d'Aurelia che collega la galleria di Ruta con la piccola frazione di San Lorenzo della Costa. Era stato in coma per diversi giorni. Poi era ritornato a casa. Una lunga convalescenza e quindi la guarigione. per Rolando Chichizola i guai, evidentemente, dovevano venire.

Nella notte tra sabato e domenica scorsa, è caduto ancora. Il giovane era seduto amici una staccionata nei pressi di un locale pubblico di Rapallo. Ha perso l'equilibrio, è precipitato all'indietro, sbattendo il capo contro un blocco di cemento. Lo hanno gli amici: una nella notte sino all'ospedale Rapallo, quindi la decisione dei medici di trasferirlo al San Martino, dove è stato ricoverato per un trauma cranico e la frattura di una vertebra. La prognosi è ri-.

Sempre ieri, nel Tigullio, altre quattro persone dovute ricorrere a un ricovero ospedaliero. Il pensionato Desiderio Taddei, 73 anni di Sestri Levante, che è stato investito un'auto lungo la «bretella» che a Sestri Levante unisce via Sara il casello autostradale, mentre viaggiava sulla sua bici: si è procurato un trauma cranico. Gli altri tre feriti, sempre per incidente avvenuto in Sara, tra un'auto e furgone. tratta di Alberto Grassi, anni, di Casarza, che ha riportato un trauma cranico e uno toracico; Alessandro Bocelletti, 32 anni, con trauma facciale e Pietro Ineandela, anni, con una trauma cranico. Sono intervenuti i Volontari dal . **(f. p.)**

Aperta l'indagine della magistratura sulla tragica battuta alle spalle di Chiavari

Perché il giovane cacciatore è morto?

Nessuna delle ferite avrebbe potuto provocarne la fine

CHIAVARI. Sarà l'autopsia a risolvere il mistero che ancora avvolge la morte di Paolo Peirano, un giardiniere di 29 anni residente con i genitori a S. Andrea di Roverato, morto domenica pomeriggio nei boschi di Campodonico, sulle alture di Chiavari, nel corso di una battuta di caccia al cinghiale.

Secondo le indagini svolte dai carabinieri carabinieri, infatti, le tre schegge di pallettone che l'hanno raggiunto non avrebbero provocato ferite tali aver potuto causare direttamente la sua morte.

L'incidente è avvenuto nel primo pomeriggio. La squadra era composta da dieci persone, tra le quali Peirano con il padre Andrea e lo zio Livio. C'era anche un operaio quarantenne di Chiavari, buon amico della vittima.

Il dramma si è consumato quando finalmente dalla boscaglia il cinghiale al quale la squadra dando la caccia.

L'operaio ha fatto fuoco col suo fucile, caricato a pallettoni. Uno di questi ultimi deve aver colpito una roccia o un albero: è frantumato. Tre schegge hanno raggiunto Paolo Peirano. Il referto medico indica che le schegge hanno colpito il giardiniere alla coscia, gluteo e fianco si .

Peirano è rimasto lucido. Ha attirato l'attenzione degli altri cacciatori, dicendo loro che «qualcuno aveva colpito alla gamba». Sembra anzi che si sia rivolto proprio verso l'amico che aveva sparato il pallettone fatale. Poi, Peirano si è accasciato suolo.

I cacciatori, muniti ricetrasmittente, hanno dato l'allarme. Sul luogo dell'incidente è arrivato un elicottero dei vigili del fuoco di Genova. Ma per Paolo Peirano non c'era più nulla da fare. Il corpo è stato caricato sull'elicottero trasportato sino al porticciolo turistico Chiavari, dove è stato preso in consegna dai carabinieri e magistrato, che hanno disposto poi per suo trasferimento presso l'obitorio del cimitero di Chiavari.

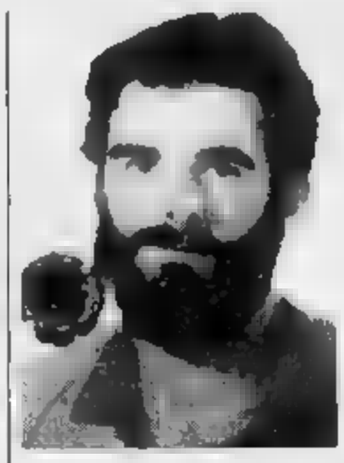

Paolo Peirano aveva 29 anni

Nelle prossime ore eseguita l'autopsia. Sarà l'esame a dover sciogliere tutti i dubbi. Secondo una prima perizia medico legale, infatti, le schegge non sarebbero state in grado di provocare direttamente la morte dell'uomo. erano mortali le ferite alla coscia e al gluteo, mentre non c'era perdita sangue dalla ferita apertasi nel fianco sinistro. O è subentrata una emorragia interna, oppure un infarto, tali da stroncare la vita del giovane giardiniere.

In attesa degli esami e delle perizie balistiche, è stato intanto denunciato per omicidio colposo l'operaio che avrebbe sparato colpo che avrebbe poi raggiunto, sotto forma di schegge, la vittima. Il magistrato ha inoltre ordinato ai carabinieri sequestrare il fucile e le munizioni di Renato P., oggetti che rivestiranno un'importanza fondamentale nell'inchiesta.

Paolo Peirano era molto conosciuto a S. Andrea di Roverato, dove i genitori gestiscono la trattoria «La campagnola». Figlio unico, era sposato e viveva in famiglia. Aveva lavorato presso il Comune di Zoagli attualmente impiegato in una ditta privata di Chiavari. Nel tempo libero aiutava i genitori nella trattoria e a coltivare il terreno di loro proprietà. **(f. p.)**

Il corpo dell'anziano, caduto in un dirupo, recuperato con un elicottero

Trovato dopo tre giorni di ricerche

Aveva 86 anni: è morto poche ore dopo il ricovero

E' stato trovato da un carabiniere, privo di sensi in dirupo sulle alture tra Zoagli e Rapallo, a tre giorni distanza dalla sua scomparsa da casa. Natale Cerrini, classe 1908, milanese residente a S. Salvatore Cogorno in corso Risorgimento 174, vedovo, pensionato, non l'ha però fatta: è morto dopo essere stato ricoverato al Martino, con blocco renale in stato di assideramento.

Il pensionato si era recato nei boschi di Montallegro, e poi forse si perso. La figlia dato l'allarme, denunciandone la Domenica le ricerche di carabinieri volontari. Un appuntato Nucleo operativo di Chiavari ha scorto Cerrini in un dirupo. Lo ha raggiunto e da qui ha guidato con il suo telefonino cellulare un elicottero dei vigili del fuoco di Genova, permettendo così il suo recupero. Inutilmente. **(f. p.)**

L'elicottero dei Vigili del fuoco di Genova è intervenuto nell'emergenza

Santa Margherita: la replica del sindaco

Due consiglieri del pds lasciano e si dimettono

SANTA MARGHERITA. Dimissioni veleni sabato in Consiglio comunale a Santa Margherita.

I consiglieri del pds Roberto De Marchi, vicesindaco in due amministrazioni passate, Giuseppe Vagge, assessore, hanno lasciato la carica amministratori pubblici. scelta fatta dopo settimane intense durante le quali sono stati tinui i contatti con altri membri dell'opposizione, anche della maggioranza, per sciogliere la giunta guidata dall'indipendente Gianfranco Ferrini. Lotte intestine, doppigiochisti, rese dei conti, il «golpe» annunciato all'interno del consiglio comunale è stato fatto saltare nonostante lettere di dimissioni già scritte e poi ritrattate.

Una storia da prima Repubblica, dai toni forti e velenosi, quella dipinta sabato sera in consiglio comunale da Roberto De Marchi. Una polemica che ha trascinato al fuori dell'assemblea anche il compagno di partito Giuseppe Vagge, più pacato, tuttavia, nel suo intervento di commiato dal Palazzo.

Ha replicato Gianfranco Ferrini: «Le ragioni di De Marchi mi sembrano pretestuose e non hanno certo il programma che l'amministrazione sta mandando avanti con celerità. Si tratta soltanto di attacchi che bersaglio la mia persona e non il sindaco come avversario politico. Non mi risulta, inoltre, che membri della maggioranza abbiano cambiato posizione. Anzi, li ho interpellati tutti personalmente e ho verificato che sono pronti a continuare a lavorare per contribuire allo sviluppo della città fino al termine della legislatura. Non appartengo certo alla schiera di politici ladri, frustrati o falliti, ma di gente seria che intende lavorare per il bene del suo paese». **(f. gr.)**

Vanno fuoco cassonetti, cabine Sip e un'auto

I piromani si scatenano tra Recco e S. Margherita

SANTA MARGHERITA. «Raid» vandalico la notte tra Recco, Camogli e Santa Margherita.

Ignoti, intorno a mezzanotte, hanno incendiato un cassonetto spazzatura poco sopra Recco, vicino al confine il Comune di Avegno. Sono intervenuti i carabinieri e una squadra dei vigili del fuoco di Rapallo. Dopo circa mezz'ora altro episodio registrato in via Maragliano a Santa Margherita. Stavolta è stata presa di mira una cabina telefonica della Sip. I vandali si sono accaniti contro l'apparecchio telefonico, è bruciato, e hanno danneggiato le strutture della cabina.

Un terzo episodio, ma è stato denunciato alla zione dei carabinieri, è successo a Camogli. Nella notte ignoti tagliato le gome di alcune auto. In particolare sono state prese di mira quelle con targa lombarda e piemontese.

Altro episodio da segnalare a Lavagna. L'altra sera, intorno alle 21,30, i vigili del fuoco di Chiavari sono dovuti intervenire per un'auto bruciata in corso Buenos Aires. Ad andare a fuoco è stata Y che risulta di proprietà Fabiana Gigan Le f si propagate dal motore. Secondo prima ricostruzione dei vigili del fuoco, tuttavia, il rogo non avrebbe origine dolosa. L'incendio stato causato, anche se la vettura era posteggiata, da un difetto nel sistema di accensione.

Nelle ultime settimane le forze dell'ordine hanno predisposto una serie di controlli posti di blocco nel comprensorio dalla Riviera per fare opera di prevenzione anticrimine. In particolare di fronte ai locali notturni, mèta tradizionale dei giovani che nei fine settimana scelgono la Riviera per i loro divertimenti. **(f. gr.)**

In Riviera tanti camperisti e chi ha la seconda casa

Bel sole ma pochi turisti è un «ponte» senza caos

ALASSIO. Tutto come da copione. Il ponte di novembre non sembra dare molte soddisfazioni agli operatori turistici della Riviera. «Del resto era previsto. Il ponte, per quello che riguarda gli alberghi, non ha mai portato molta gente. Non è caso moltissimi alberghi sono chiusi e riapriranno a dicembre», spiegano all'Azienda di promozione turistica delle Baie del Sole.

Chi tiene aperto, nemmeno il 50 per cento, non raggiunge il tutto esaurito. «La clientela dedica questo ponte alla visita dei cimiteri. Difficilmente lascia la città per trascorrere qualche giorno in Riviera. Rispetto allo scorso anno c'è forse un po' più movimento, merito delle belle giornate di sole che hanno convinto qualche indeciso a venire in Liguria», commenta Angelo Marchiano, presidente provinciale degli albergatori.

I lungomare della Riviera, però, sono pieni di turisti. «Come ogni anno scendono i proprietari delle seconde case. Approfittano dei quattro giorni di festa per aprire le finestre e godersi qualche ora di sole», spiegano ancora all'Apt alassina.

Un fenomeno, quello delle seconde case, che riguarda Alassio, Albenga, Andora, Loano, Pietra Ligure. E' un turismo, secondo gli operatori, piuttosto vario, comprende sia gli anziani che i giovani. «Non c'è dubbio che per il ponte siano scesi moltissimi giovani. Da noi sono

Affollati lungomare in Riviera: sono tornati i proprietari delle seconde case

tornati clienti che erano andati via ad agosto. Da sabato a martedì sono tornati in Riviera assieme ai genitori», afferma Renzo Sinacori della «Piazzetta degli artisti» di Albenga.

Il bel tempo che sta caratterizzando questi giorni di fine ottobre e inizio novembre ha portato in Riviera moltissimi camperisti. Da sabato mattina, ad esempio, alla foce del Centa sembrava essere tornata ai fine settimana di luglio o settembre. «Per molti, non solo camperisti, questo è l'ultimo ponte prima di Natale. Le prossime settimane riapriranno le stazioni sciistiche e gran parte della nostra clientela trascorrerà il sabato e domenica in montagna. E' presto per dire se c'è più o meno gente rispetto agli anni scorsi, un certo movimento si sta vedendo», aggiunge Carlo Mazzari, albergatore.

Che ci sia più gente lo si deduce anche dal traffico. Senza arrivare all'emergenza estiva, le località della Riviera sono state messe alla prova dall'aumento di auto e, soprattutto nel centro, è difficile trovare parcheggio. E anche le vie del centro, per la gioia dei commercianti, sono affollate. **[s. p.]**

Ecco come funziona l'organizzazione del servizio guasti nel Savonese

Black out, l'Enel spiega perché

Domenica pomeriggio due ore al buio causate verosimilmente dalle ripercussioni sulla rete elettrica di un fulmine a distanza. Ascensori bloccati, 5 dorsali dell'alta tensione fuori uso

SAVONA. Manca la luce: che fare? E' una domanda che molti cittadini si sono posti domenica pomeriggio alle ore 17,40, quando per un improvviso guasto della cabina Enel di Montemoro, molte zone di Savona, Albisola Superiore, Albissola Mare e Sassello, sono rimaste senza energia elettrica per quasi due ore.

Un black out che ha provocato, oltre ai soliti disagi all'utente, anche l'arresto di alcuni ascensori con persone all'interno, nei quartieri di Legino, Zinola, Rusco e in via dei Ceramisti ad Albissola Mare.

A detta dei tecnici dell'Enel, il guasto potrebbe essere stato causato da un fulmine a distanza: le ripercussioni sulla rete elettrica si possono infatti sentire a centinaia di chilometri.

L'inconveniente ha poi provocato il «fuori uso» di ben cinque importanti dorsali dell'alta tensione, interessando le linee elettriche di buona parte della città, delle due Albissole e del Sassellese.

Una dinamica che, secondo gli stessi tecnici dell'Enel, non si verificava da almeno trent'anni.

Al direttore di Zona dell'Enel, Elio Traverso, abbiamo chiesto di illustrare in proposito l'organizzazione del servizio Enel nel Savonese, durante simili frangenti. Così ha risposto: «La Zona Enel di Savona copre un'area di 932 chilometri quadrati, da Varazze a Capo Noli, per complessivi trentadue Comuni. Nell'intera area sono presenti circa 129 mila utenze elettriche, con potenze variabili da 1 Kw a migliaia di Kw. Queste ultime per i grandi complessi industriali. Mediamente gli interventi per guasti ed anomalie varie si possono calcolare in circa 2500/3000 all'anno, concentrati in gran parte durante il normale orario di lavoro. Il maggiore impegno si verifica naturalmente in occasione di temporali e di altri fenomeni atmosferici sfavorevoli».

Prosegue Traverso: «Per assicurare il servizio al miglior livello possibile e rispondere tempestivamente alle esigenze degli utenti, è prevista una presenza costante 24 ore su 24 di strutture adeguate in grado di agire con rapidità ed autonomia per ogni tipo di evento che si manifesta».

Presso il Centro operativo zonale, dove sono concentrate le apparecchiature di comando e controllo delle cabine primarie da 130/15 kV, opera permanentemente il personale di pronto intervento per l'individuazione dei guasti.

Tutti gli interventi sono assicurati da tecnici reperibili, suddivisi in equipaggi operanti su specifici ambiti territoriali, non nell'area Savonese che nella Valbormida.

Michele Costantini

Manca la luce: che fare?

Un decalogo di suggerimenti utili per poter affrontare l'emergenza

Ecco alcuni consigli utili in caso di improvviso black out. Un decalogo da tenere ben presente in ogni occasione.

1. Assicurarsi che la protezione del proprio impianto elettrico (interruttore magneto-termico, differenziale, fusibili) siano con i loro pulsanti o levette in posizione regolare.

2. Constatare se anche i vicini risultano privi di energia elettrica.

3. Formare il numero telefonico presente sulla guida Sip, riservato alla segnalazione guasti. Attenzione: non effettuare la comunicazione prima di tre minuti dal verificarsi dell'evento; il tempo sufficiente affinché gli automatismi esistenti sulle linee eseguano i cicli previsti per il superamento dei guasti transitori.

4. Segnalare i rumori strani, scoppi, sviluppo di fumi, variazioni di luminosità delle lampade, per agevolare il lavoro di individuazione del guasto.

5. Limitare al massimo le aperture di frigoriferi e congelatori, per mantenere più a lungo la bassa temperatura interna.

6. Se le anomalie provengono dall'impianto utilizzatore è consigliabile il distacco della parte interessata o dell'intero impianto per evitare danni maggiori.

7. In attesa del ripristino dell'energia elettrica, non lasciare gli interruttori in posizione chiusa per evitare sovraccarichi in linea all'atto della ripresa della normale erogazione dell'elettricità.

8. Se l'edificio è provvisto di ascensore, controllare che non vi siano persone bloccate all'interno. In caso affermativo, non perdete tempo e telefonate al 115 dei vigili del fuoco.

9. Tenere sempre a portata di mano una luce di emergenza. Preferibilmente un faro portatile di buona autonomia.

10. Abbiate pazienza se il numero telefonico della segnalazione guasti Enel risulta occupato. Per urgenti e gravi richieste di aiuto è possibile rivolgersi al 113.

[m. cos.]

Il bilancio del reparto Isolamento: 18 casi contro i 30 del '93; 250 pazienti in cura

S. Paolo, meno sieropositivi nel '94

Il pericolo Aids si sposta ai rapporti eterosessuali

SAVONA. Cambia fronte la guerra nascosta all'Aids. Il contagio si diffonde sempre più per via eterosessuale, mentre fa un passo indietro l'emergenza per tossicomani e omosessuali. Il «bollettino» arriva dall'ospedale San Paolo, reparto Isolamento: l'andamento degli ultimi mesi fa registrare una situazione stabile per i casi di malattia conclamata, mentre si ha una discreta diminuzione di sieropositivi (prima fase dell'epidemia).

Dal bilancio di fine anno emerge che il pericolo si sposta decisamente verso la fascia dei rapporti intimi ad elevata promiscuità. Ma c'è anche un dato positivo: decollano finalmente i piani di prevenzione nelle scuole, mentre nel '94 si contano 18 casi di Aids, contro i 30 del '93.

Sono 250 i pazienti affetti da immunodeficienza che si rivolgono ogni settimana all'ambulatorio del San Paolo. I posti letto sono soltanto 16, e i malati da Hiv devono dividerli con i ricoverati per malattie «tradizionali» meningite, tubercolosi, salmonella e altre patologie infettive. Eppure, tra i camici bianchi non c'è malumore. Si tende infatti a ricoverare soltanto nella fase estremamente avanzata della malattia, quando le cure a domicilio diventano quasi impossibili.

I familiari dei pazienti escono a testa alta, dal bilancio '94. Genitori e coniugi dei malati seguiti nel day hospital e nell'ambulatorio hanno offerto ai medici una buona collaborazione. Tanto da sollevare le corsie da un gran numero di potenziali ospiti.

Restano da comprendere le ragioni dell'apparente successo, nella lotta alla malattia. Gli specialisti dell'Isolamento spiegano che «risulta ormai quasi esaurita la prima ondata del grande contagio, che risale agli anni 1983-1984». Anno nero dell'Aids è stato il '93 (30 casi), al culmine di una progressione non molto regolare. Nel 1989, 6 casi; 1990: 8 contagi; 1991: 25 malati; nel 1992 si scende a 13. Poi, per i due anni successivi, seguono una punta record e una flessione promettente. Ora, l'attenzione si punta tutta sulla prevenzione.

E' in atto un programma di informazione negli istituti scolastici superiori della provincia, in collaborazione tra Usl e provveditorato agli studi. Anche un corso all'Unitre contribuisce ad allargare la conoscenza sui canali di diffusione dell'immunodeficienza.

Prossimo obiettivo, la fondazione di una comunità alloggio per pazienti in condizioni di infezione avanzata. Si può contare, per ora, soltanto sul volontariato. Un esercito senza paga, che già da due anni allevia l'angoscia dell'Isolamento. **[m. p.]**

SANTA CORONA

Un corso sul virus

PIETRA LIGURE. Quattro giornate dedicate all'Aids e alla cura dei malati sieropositivi sono in programma all'ospedale Santa Corona di Pietra Ligure. Sabato 5, domenica 6, sabato 12 e domenica 13 novembre saranno infatti dedicati ad un corso di aggiornamento sullo sviluppo del virus, sui problemi psicologici del malato di Aids, sul ruolo importante del volontariato nel settore di assistenza diretta ai sieropositivi. Ad organizzare il corso è la sezione malattie infettive dell'ospedale di Pietra Ligure. «In questo delicato settore la presenza del volontariato, come aiuto psicologico al malato, è particolarmente importante e a volte determinante», spiega il dottor Giovanni Riccio, aiuto della sezione infettivi del Santa Corona. Il problema è particolarmente sentito anche perché il virus si sta diffondendo non solo fra i tossicodipendenti della Liguria e negli altri soggetti a rischio ma anche tra gli eterosessuali. **[s. p.]**

La testimonianza dei genitori: «La fede ci aiuta a lottare»

Il vescovo dal piccolo Andrea colpito da una rara malattia

ALBISOLA S. Il vescovo di Savona, monsignor Dante Lafranconi, ha visitato il piccolo Andrea Boni. Dopo aver ricevuto la lettera di Francesco e Anna Costa, i genitori del bambino affetto da una rara malattia caratterizzata dalla degenerazione della mielina del sistema nervoso centrale e periferico, il vescovo ha accettato l'invito a recarsi a casa loro.

I giovani coniugi (lui 36 anni, impiegato di banca, lei 36 anni, pediatra al S. Paolo), hanno scritto al vescovo di Savona e al cardinale Canestri di Genova per testimoniare come riescano, grazie alla serenità dettata dalla fede, ad affrontare la grave malattia del figlio di due anni e 3 mesi, che rischia una perdita progressiva delle capacità psichiche e sensoriali.

Manifestatasi dopo il primo anno di vita, la malattia è stata diagnosticata dagli studi effettuati dall'Istituto Giannina Gaslini di Genova. Si tratta della leucodistrofia metacromatica, malattia sulla quale è attivo il centro di ricerca Malattie Rare «Mauro Baschirotto» di Vicenza. Venuti a conoscenza della diagnosi, i genitori di Andrea hanno deciso di creare una solidale rete di informazioni tra le famiglie di quanti, in Italia, soffrono dello stesso male. Dalla Liguria si sono messe in contatto famiglie di Chiavari e Cerialе.

Andrea Boni di Albisola ha 2 anni e 3 mesi. E' affetto da una rara e grave malattia che minaccia il sistema nervoso centrale e periferico

«Il voler creare una banca dati - ha spiegato Anna Costa Boni - ci ha permesso di capire che non siamo soli. Con i genitori dei bambini affetti dalla stessa malattia di Andrea abbiamo attivato un utile scambio d'informazioni su terapie e diete».

Ieri mattina Francesco Boni è stato ricevuto a Genova dal cardinale Canestri, presidente dell'Istituto Gaslini, per un colloquio.

Nell'incontro il padre del piccolo Andrea ha sollecitato l'istituzione di un centro ricerche biomediche. Per curare Andrea, infatti, risulta al momento percorribile solo la strada della terapia genetica. **[a. z.]**

«Il Comune è latitante»

Strada a rischio corriolo di Luceto scrive al prefetto

ALBISOLA S. Con una lettera-esposto i cittadini di Luceto si rivolgono al prefetto per risolvere i problemi del quartiere. Costituitisi in Comitato per la salvaguardia del territorio, denunciano la pericolosità di via Saettone dotata di un impianto di illuminazione insufficiente a garantire l'incolumità di pedoni e ciclisti. Nella lettera viene inoltre segnalata la mancanza di marciapiedi, di una pensilina per l'attesa degli autobus, di attraversamenti pedonali, necessari data l'alta densità del traffico.

«I cittadini hanno più volte manifestato la loro preoccupazione al Comune - scrive il Comitato - ricavandone vaghe promesse. Ci rivolgiamo a lei perché intercedа presso i nostri amministratori e li induca a fornire un servizio fondamentale per la sicurezza degli abitanti e dovesse verificarsi un incidente riterremo corresponsabili gli amministratori comunali». **[a. z.]**

Ieri 66 in assemblea

«Cassa» a sorpresa Elettrosiderurgica in agitazione

CAIRO M. Assemblea dei lavoratori all'Elettrosiderurgica di Cairo. La riunione, la seconda in pochi giorni, è stata decisa in seguito alla richiesta di ricorrere alla cassa integrazione e alle «ferie forzate» da parte dei vertici aziendali. Un provvedimento che vede la ferma opposizione da parte dei 66 dipendenti, i quali si sono rivolti al legale poiché «si è in presenza di evidenti violazioni». Giorni di tensione, dunque, all'interno della fonderia cairese dove, in base ad una comunicazione di servizio diramata dallo staff dirigenziale e affissa nella bacheca della fabbrica, da oggi si aprono le porte della cassa integrazione.

«Si tratta - dicono i rappresentanti del Consiglio di fabbrica - di un provvedimento inaccettabile, adottato senza accordo con il sindacato». I risultati dell'incontro ed eventuali iniziative, tuttavia, verranno resi noti soltanto oggi. **[l. bar.]**

Da piccolo laboratorio elettrotecnico a importante realtà industriale

Magrini, 90 anni all'avanguardia

E adesso arriva il trasferimento ad Albisola

La Magrini Galileo ha 90 anni

ALBISOLA S. In occasione della fondazione della Magrini Galileo, fabbrica cui filiale savonese dovrebbe trasferirsi ai primi del '95 nelle aree industriali albisolesi, è stata allestita una mostra nel palazzo della Regione di Bergamo dove ha sede la casa madre.

La rassegna fotografica, conclusasi a ottobre, è stata dedicata a tecnici, operai, impiegati, dirigenti, fattorini in segno di ringraziamento per l'impegno che ha consentito di trasformare un laboratorio elettrotecnico dei primi anni del secolo in una realtà industriale protagonista del mercato. Le fotografie, ingiallite dal tempo, hanno mostrato l'evoluzione tecnologica dell'azienda che dalla realizzazione di interruttori grandi come uffici è passata alla produzione del 1000 Kv che tiene la tensione di un milione di volt in 70 centimetri, oltre a una specializzazione nell'automazione di impianti e cabine blindate. Dopo essere stata assorbita dalla francese Groupe Schneider, la Magrini Galileo conta sull'espansione sulla costruzione di nuovi impianti di produzione, compreso quello di Albisola Superiore. La filiale ligure dell'azienda, rilevata sulle ceneri della savonese «Scarpa Magnano» sorte all'inizio del '900, ha in programma di stabilirsi definitivamente nell'area «I-29» abbandonando il quartiere di Villapiana dove verrà realizzata una grossa operazione immobiliare. Il trasferimento delle tecnologie e dei magazzini avverrà gradualmente non appena l'amministrazione comunale avrà messo a punto l'iter urbanistico per l'insediamento di capannoni artigianali e industriali. Per quanto riguarda i posti di lavoro, la fabbrica ha assicurato che verranno mantenuti gli attuali livelli occupazionali. **[a. z.]**

Due anni al titolare dello «Studio 5» incendiato

Assolto barista di Celle non spacciava l'eroina

SAVONA. Giobatta Parodi, 44 anni, abitante a Celle, barista, nel giugno del 1991 è finito in carcere e fino ad ieri è portato sulle spalle l'accusa di spacciato circa mezzo etto di eroina. Ieri, il tribunale di Savona dopo quasi 4 ore di camera di consiglio, lo ha prosciolto «perché il fatto non sussiste».

Carmelo Virecci Ricciardi, 43 anni, abitante a Cosseria in via Adua 19, coinvolto nel processo con le accuse di avere commissionato l'incendio dello «Studio 5» di Millesimo, di cui era titolare, di porto abusivo di pistola e detenzione di un certificato del Tesoro falso, invece, è stato condannato a 2 anni di carcere e 1 milione e 200 mila lire di multa. Per lui le manette erano scattate a fine degli Anni '80.

Carmelo Virecci Ricciardi è stato assolto «per non aver commesso il fatto dall'accusa di incendio doloso e truffa». La condanna riguarda soltanto le altre imputazioni. Il sostituto procuratore della Repubblica, Alberto Landolfi, aveva chiesto la condanna degli imputati a 4 anni di carcere ciascuno.

Il difensore di Giobatta Parodi, Carlo Coniglio, ha ribattuto all'accusa, che aveva puntato le sue carte sulle intercettazioni delle telefonate fra l'imputato e Angelo Genta, imprenditore di Ospedaletti, l'acquirente dell'eroina: «Le telefonate intercettate sono posteriori alla presunta consegna della droga. Quindi non si riferiscono allo spaccio dell'eroina. Angelo Genta ha mentito. Forse, per proteggere altre persone».

Il difensore di Virecci Ricciardi, documenti alla mano, ha dimostrato che l'imputato aveva alcun interesse a commissionare l'incendio dello «Studio 5». Da qui, anche l'inesistenza della truffa e la richiesta dell'assoluzione dell'imputato anche dalle altre imputazioni. **[b. b.]**

Giovedì in Comune a Ventimiglia dibattito con il sindaco e il capo della polizia

La mafia dilaga nell'Imperiese Ora serve l'aiuto dei cittadini

VENTIMIGLIA. Carenza di strutture, mancanza di iniziative didattiche, poche biblioteche, niente cinema d'essai, scarsi gli spettacoli teatrali. Ecco come si crea l'ambiente adatto per l'infiltrazione della mafia nei gangli sociali ed economici. Per la prima volta, dai tempi in cui la Riviera era oasi felice e il parlare di criminalità organizzata «feriva l'immagine e l'economia imperiosi», un questore farà riferimento a inoppugnabili collegamenti tra degrado sociale, povertà culturale e radici mafiose. Se camorra, 'ndrangheta e Cosa Nostra sono cresciute all'ombra delle palme e degli ombrelloni da spiaggia, forse lo si deve anche al lassismo delle varie amministrazioni, all'immobilità della Chiesa, al prevalere a tutti i costi del «quieto vivere».

Questo ed altri argomenti verranno dibattuti giovedì pomeriggio nella sala consiliare del Comune di Ventimiglia, durante il convegno «Controllo sociale e criminalità organizzata». L'idea di invitare alla conferenza il sindaco di Ventimiglia Claudio Berlangiero e il capo della polizia imperiese, Francesco Minerva, è venuta al circolo culturale Pierpaolo Pasolini. Si dimostrerà, a parole e con esempi della vita quotidiana, come il fenomeno mafia abbia trovato clima favorevole in provincia grazie anche e soprattutto alla disoccupazione (17 mila iscritti al collocamento). E' quanto hanno inciso negativamente l'assenza di sodalizi ricreativi e di stimoli.

I boss si sono presto introdotti nei varchi lasciati scoperti dalle organizzazioni, dalla classe politica locale. E hanno creato basi stabili, al punto da richiamare l'attenzione dei mafiosi «doppiopetto», che hanno scelto il Ponente Ligure per far approdare capitali «sporchi», far circolare droga destinata alle capitali del Nord e fornire ospitalità a grossi latitanti (si veda il capobastone della 'ndrangheta Moro, o quell'Angelini alias dr. Fletcher, implicato nei sequestri di persona).

Lo responsabile della questura Minerva ha sempre usato un polo slogan che sintetizzano il suo programma, che punta a consolidare lo spirito della legalità e a rafforzare la collaborazione tra cittadinanza e forze dell'ordine: «Essere presenti nelle fasce del disagio-maggiore apertura e interscambio la comunità-lavoro in comune con presidi e sacerdoti».

Concetti che verranno ripresi e spiegati anche dopodomani, alla presenza di Berlangiero, sindaco di una città «difficile», collocata in un territorio di per sé a rischio. La Riviera è al 77° posto nelle statistiche sulle provincie a «misura d'uomo» redatta da Il Mondo e Il Sole-24 Facendo riferimento all'avanzata costante della malavita organizzata, è qui che sono germogliate piante maligne. Solo recenti operazioni di polizia, carabinieri e Finanza sono riuscite parzialad estirpare le radici della «gramigna».

Affermano i componenti del circolo Pasolini: «I blitz sono serviti a dare una svolta netta alla lotta ai nemici della legalità. A richiamare l'attenzione su un problema per lungo tempo sottovalutato. Ma se vogliamo hanno contribuito a "spettacolarizzare" la criminalità. Da questi interventi, dalle scelte operative, bisogna invece partire per ricavare spunti di riflessione più profondi, andare all'origine del fenomeno. Spiegare come la mafia abbia tratto giovamento dall'immobilismo di certe amministrazioni, si sia incuneata nei solchi dell'insoddisfazione giovanile. E trovare le soluzioni».

Vazzaro

I recenti blitz hanno contribuito a dare una svolta alla lotta contro la criminalità

Quasi la «calata» dei boss

Come è cambiata la criminalità nel Ponente negli ultimi decenni

SANREMO. Le filiali di camorra e 'ndrangheta in Riviera erano rispettivamente a Sanremo e Ventimiglia, territori di «caccia libera» da sfruttare nel rispetto rigoroso dei confini segnati dagli accordi dei boss. Sono proprio i «padrini» i grandi protagonisti della criminalità organizzata nel Ponente. Personaggi potenti in grado di potersi avvalere di amicizie influenti come quelle di Michele Zaza e Carmine Alfieri e di quelle delle più note e sanguinarie cosche calabresi. Al «terremoto» al quale si è assistito negli anni Novanta (decine di arresti tra '93 e il '94) si è arrivati con le dichiarazioni dei pentiti. I collaboratori di giustizia, che nella maggior parte dei casi personaggi di secondo piano, hanno tirato pugnalate mortali ai «Cesari» della malavita. Protetti dalla Procura distrettuale antimafia di Genova, decisi andare sino in fondo, quelli che hanno il giuramento di omertà, permettendo alle forze dell'ordine di sgominare le grandi organizzazioni, risultano essere «galoppini» dei boss, luogotenenti traditi, potenti caduti in disgrazia. E il «pentitismo» è la prova tangibile che mancavano dissapori e rivalità di interessi nemmeno tra chi gestiva il racket dei negozi e dell'edilizia, il prestito ad usura e il traffico di stupefacenti.

Boss della camorra a Sanremo, le «famiglie» calabresi a Ventimiglia: nessun contatto diretto, nessuna collaborazione ma solo rispetto e indifferenza. «Ciascuno pensava agli affari suoi - dicono i protetti della Dda - tranne quando c'erano interessi in comune o quando si doveva aiutare un "amico"». Le regole applicate dai clan sono le stesse che per anni sono state la «legge» di Cosa Nostra in Sicilia. A dimostrarlo sono i cadaveri ritrovati nei boschi dell'entroterra di Sanremo: corpi crivellati da armi automatiche, orribilmente mutilati. Non sono mancati nemmeno i «desaparecidos», personaggi spariti nel nulla, vittime della «lupara bianca». I killer, comunque, hanno steso una cortina di silenzio sulle esecuzioni. Secondo gli investigatori, però, si è arrivati ad uccidere soltanto quando sono scesi in campo gli interessi miliardari del narcotraffico, il commercio di eroina dall'Olanda, le partite di cocaina provenienti dalla Costa Azzurra e dalla Lombardia. Nella rete tesa dagli inquirenti sono caduti anche personaggi insospettabili, tutori della legge come un carabiniere di Bordighera e un poliziotto di Ventimiglia. Intanto, si attende per i prossimi mesi la «stagione calda» dei processi. I pentiti dovranno ripetere in aula le accuse che hanno portato all'arresto dei boss.

g. ga.

In parecchie occasioni le indagini in Riviera hanno portato al sequestro di armi

«Questa volta non ci sto, così la legge italiana è illegale»

Seborga, guerra sul fumo

Il «principe» Giorgio I: «E' una discriminazione, una forma di razzismo Perché non hanno proposto anche le pipe e le sigarette giorni alterni?»

SEBORGA. «No, questa volta non ci sto». Il principe si ribella alle decisioni del governo, e dichiara guerra al provvedimento anti-fumo. Al decreto legge che limita le aree in cui si possono accendere le sigarette risponde con un suo decreto «in deroga alla legge sul fumo che i ministri della Repubblica Italiana intendono illegalmente varare». «Illegale». E' il termine con cui definisce questa disposizione. Secondo lui, quindi, questo è un provvedimento fuorilegge? «Per la legge seborghina, sì. Noi rispettiamo la Costituzione italiana, ma le leggi stupide. Questa non è la prima, ma la più assurda», afferma Giorgio I che, con questa nuova battaglia dal sapore di insurrezione, si accattiverà le simpatie dei suoi «colleghi» fumatori.

Ecco il decreto. «E' consentito fumare in tutti gli esercizi pubblici e privati che risiedono nel territorio del principato. Nessuna discriminazione può essere fatta verso il non fumatore. I fumatori hanno il diritto di scegliere tavoli e posti vicino alle porte e alle finestre dei locali». Il decreto inoltre che «è proibito fumare nelle chiese e nei luoghi sacri, nell'ambulatorio medico e nei locali comunali durante gli orari in cui gli uffici sono aperti al pubblico». In qualche punto, quindi, il pensiero del principe si allinea quello del ministro Raffaele Costa, che ha presentato il decreto legge, già approvato dal Consiglio dei ministri. Perché queste eccezioni suo decreto pro-fumo? «E' umano: nel primo caso è un rispetto a Dio e alla religione, nel secondo per evitare che malati vengano disturbati dal fumo». Discorso diverso per il Comune: «Qui gente va per stare tranquilla e a suo agio come nei ristoranti, ma per necessità, e spesso deve aspettare piedi per ore».

Il principe di Seborga Giorgio I

Ma torniamo alla ribellione. «L'Italia vuole fare discriminazione, anzi, un vero razzi- nei confronti di chi fuma. Non vedo la necessità combinare altri pasticci all'italiana. Come farebbero i piccoli ristoratori dividere il proprio ristorante due zone? Al limite, potevano proporre il fumo a giorni alterni: pari per i fumatori, dispari per gli altri. Anche se il fumo, comunque, non è dannoso come dicono». E se lo Stato prendesse provvedimenti contro il principato? «Sapremo rispondere adeguatamente».

d. bo.

Il Coreco sblocca la pratica, si preannunciano nuove battaglie

Riprende la marcia il progetto per il grattacielo di Arma

ARMA DI TAGGIA. E' ancora aperta polemica sul progetto per la realizzazione del nuovo grattacielo di Arma di Taggia, nell'area della ex segheria a ridosso dell'Aurelia e nei pressi del quadrivio Rossat. La delibera sull'importante variante al Piano Regolatore, votata dal Consiglio comunale nonostante le proteste dell'opposizione e di decine di cittadini, ora sospesa nelle scorse settimane dal Coreco ma, dopo le spiegazioni arrivate dalla giunta, è diventata esecutiva passando alla sua seconda fase.

Per un mese la pratica sarà «pubblicata» (rimarrà quindi in visione municipio) e poi tornerà all'attenzione del Consiglio comunale per l'ultima e definitiva approvazione. L'iter travagliato del progetto per il «grattacielo Bianchi», soprannominato perché voluto e sponsorizzato dall'imprenditore armese, sembra essere arrivato quindi alla stretta finale anche se si preannuncia nuova «battaglia» politica da parte di chi sostiene che si tratta di una «grande speculazione», di un'opera voluta per il beneficio di pochi e dell'intera collettività.

«La mia opinione non è cambiata - dice l'architetto Ilario Tiri, esponente di maggioranza - quel grattacielo non porterà benefici alla città, si tratta solo di un colossale "affare"». Le motivazioni? «Le opere di urbanizzazione ridotte al minimo, il notevole impatto ambientale, il danno irreparabile quale andranno incontro gli abitanti dei terreni confinanti». Un esempio? Secondo Tiri e chi sostiene la necessità di «bocciare» il progetto, l'area verde prevista dal costruttore come destinata alla collettività altro non è che la soletta dei parcheggi auto sotterranei ricoperta di terra. A questo si aggiungono i disagi che saranno provocati dall'apertura del cantiere e l'innegabile impatto ambientale del nuovo edificio che potrebbe «cambiare i connotati di Arma di Taggia».

Sul fronte della maggioranza c'è tranquillità: «L'iter si sta completando senza problemi - dice il sindaco Piero Gilardino - le risposte dell'amministrazione al Coreco sono state accettate di buon grado». E il Consiglio? «Esamineremo tutti i pareri e le osservazioni che arriveranno in Comune entro i termini prestabiliti - continua il primo cittadino -, sarà l'assemblea a decidere su eventuali variazioni del progetto ma a mio parere, come ho già annunciato, non esistono problemi».

Intanto, ad Arma, c'è chi si sta già organizzando per fare in modo che il dibattito sul grattacielo dell'ex segheria porti ad una revisione completa se non addirittura all'annullamento del progetto. Raccolte di firme, assemblee di condominio, interpellanze ed interrogazioni al sindaco. Il Consiglio comunale che si occupera della pratica si annuncia fin d'ora come uno dei più affollati, uno vero «battaglia» per chi è deciso a vedere un'ennesima trasformazione una delle più pittoresche cittadine turistiche della Riviera.

lg. ga.

Raggiunto il limite

Imperia, la caccia al gallo forcello è già finita

IMPERIA. Interrotta in anticipo la caccia al gallo forcello, che la provincia ha preso il via un mese fa. Lo ha stabilito la Provincia d'Imperia, che ha dichiarato chiusa la stagione dopo il raggiungimento del numero massimo di capi da abbattere (40). Comunica il presidente della Provincia Luciano Domichelio: «La cifra è provata dai tagliandi di abbattimento e dalla relazione del servizio di vigilanza. Il limite è stato raggiunto il 30 dello scorso mese». Poco dopo l'apertura, la caccia al fagiano di monte, che si svolge nella Zona faunistica delle Alpi, aveva sollevato polemiche per l'aumento delle squadre soprattutto nella intorno al rifugio Sanremo, a Monesi (Mendatica). La «sovrappopolazione» è legata all'arrivo di appassionati che, a differenza dell'anno scorso, non avevano avuto il permesso di organizzare battute nel Basso Piemonte.

e. f.

Un esposto a Sanremo

Aria «inquinata» negli uffici Usl Due indagati

SANREMO. Sono almeno tre gli indagati iscritti nel registro della procura per l'inchiesta sul presunto inquinamento all'interno degli uffici Usl della Medicina di base, in Garibaldi. Nel mirino, il commissario straordinario Francesco Rosano, il suo predecessore Mauro Borsò (dirigeva l'Usl 2 prima dell'unificazione) e Liliana Lanteri, responsabile dei servizi delle Attività distrettuali. Ma altre quattro informazioni di garanzia sarebbero già state emesse nei confronti di funzionari e dirigenti che hanno avuto un ruolo nel piano di ristrutturazione degli uffici al centro dell'indagine (prima ospitavano la direzione del mercato dei fiori). Il caso da esposti dei dipendenti dell'Usl, per il cattivo funzionamento dell'impianto di aerazione. La scorsa settimana gli uffici sono rimasti chiusi per due giorni, su disposizione della procura.

g. mi.

Nello stadio «Louis II» di Montecarlo 3 mila persone hanno assistito all'incontro benefico per l'Unicef, la Croce Rossa e l'Amade

Alberto di Monaco e i suoi amici battono i cantanti

La Nazionale canora ha perso 4-2 contro lo Star Team, ma l'obiettivo è raggiunto

MONACO. Fischio d'inizio alle 15,15, di fronte la Nazionale Cantanti di Eros Ramazzotti e lo Star Team for the Children, capitanato dal principe Alberto di Monaco. Sugli spalti dello stadio «Louis II» meraviglia di ingegneria, tutti che il terreno di gioco si trova al secondo piano del complesso, sono presenti circa 3 mila persone. Sono meno del previsto abbastanza per creare la giusta atmosfera ed aiutare. Il ricavato dell'incasso, l'Unicef, la Croce Rossa monegasca e l'Amade.

E' un pubblico caloroso, soprattutto italiano che si è mosso dalla Riviera per venire a vedere i beniamini musica. Ma sono tanti anche gli sportivi, appassionati di motori e di atletica, che hanno scelto questa giornata per unirsi all'invito di solidarietà e divertirsi con i tanti campioni presenti. Ramazzotti è il più applaudito ma anche più in campo. Vallesi difende bene e Ruggeri marca stretto a centrocampo. Ma sono i compagni del principe a segnare il primo gol. Baccini, estremo difensore dei cantanti, nulla può micidiale colpo di testa di Etori, portiere ed oggi allenatore del Monaco.

Il pubblico è all'inizio tutto per gli artisti della musica ma con il passare dei minuti comincia a simpatizzare anche per lo Star Team che dimostra di giopiù calma e spettacolarità. Carlos Sainz, lasciato il volante da rally per domenica di calcio, si muove con grande autorità. Pochi sanno che militò nelle giovanili del Real Madrid. Con Altafini centrocampo imbecca gli attaccanti Buhka, Sundstrom e Mc Coy. Telecamere e macchine fotografiche colgono i momenti più esaltanti e curiosi di questa partita. Ramazzotti se la prende con la terna arbitrale francese, Mogol si lamenta per i due fuorigioco non segnalati e che Buhka ha saputo concretizzare con due gol spettacolari. Alla fine del primo tempo il pilota Ivan Capelli sigla il 4-1. Eros firma autografi e si concede alle televisioni e ai taccuini. «Qualcosa non va nello spogliatoio», dice con un tono forse polemico, ma il pubblico si diverte e gli striscioni dei fans di Ventimiglia dominano la curva. La festa continua e le pon pon girls di entrambe le squadre regalano simpatiche esibizioni. Si ricomincia un po' più stanchi. Alberto indossa la maglia rossa numero 28 dello Star Team. «Era il 28 Ferrari ed è per questo che va piano», dice qualcuno ironicamente dalla panchina. Alessandro Nannini ha lasciato il posto a di un leggero stiramento: «L'avevo detto che meglio se mi fossi occupato delle coreografie e delle pon pon girls» dice con sorriso. I cantanti ce la mettono tutta per rimontare ma la fatica si fa sentire e le assenze di Barbarossa, Morandi e Tozzi hanno tolto qualcosa al gioco della squadra. C'è il tempo per segnare solo un gol nella seconda parte, e è abbastanza per salvare il risultato. Finisce 4-2 per lo Star Team con tanti applausi e foto di gruppo. A fine partita il principe ringrazia, saluta tutti dal centro del campo ed abbraccia le sue ragazze pon pon che non hanno smesso mai di incitare lo Star Team.

Andrea Nannari

Gianni Morandi (nella foto) è stato uno grandi assenti partita di Monaco. Nelle file della Nazionale Cantanti mancavano Tozzi e Barbarossa. I «big» della musica hanno perso per 4-2

Gruppo Alta Italia

La Firma in Pelliccia

ti manda in Viaggio!

Andora

GENOVA

SAVONA

MONTECARLO

IMPERIA

LA SPEZIA

Cambi la tua pelliccia e
ci lasci quella vecchia.

solo per il mese di novembre

Gruppo Alta Italia

Pelle · Pellicce · Montoni

Via C. Colombo, 34 - Andora (SV)

Aperto solo il pomeriggio ore 15.00-19.30.

Sabato e domenica tutto il giorno. Chiuso il lunedì.

Su ogni acquisto di un capo in pelliccia,
in regalo un viaggio lungo 7 notti

Agevolazioni di pagamento senza interessi

APERTO LA DOMENICA

15/04/94

Il fatidico colpo di manovella verrà dato sabato prossimo, in calata Marconi

Antonioni: primo ciak a Portofino

Nel borgo verrà girato uno dei tre episodi del film «Al di là delle nuvole», che il grande regista ha tratto dal suo libro «Bowling sul Tevere», scritto molti anni fa. La protagonista sarà Sophie Marceau

La caccia alle comparse

Riprese in piazzetta e boutique Cinepresa anche sul «Brown»

PORTOFINO. Torna il grande [illegible] nel borgo. Oltre al «ciak», l'ultimo film di Antonioni vedrà Portofino protagonista anche del lancio del film. Sono previste serate di gala, incontri: nel borgo passeggeranno attori, giornalisti specializzati, produttori, distributori.

Gli accordi tra amministratori del borgo e produzione sono stati avviati mesi fa, in occasione di una prima visita a Portofino di Antonioni.

Il maestro aveva passeggiato in piazzetta, era salito sin al Castello Brown, aveva insomma dato una prima occhiata a quello che doveva diventare il suo «set». Il aveva effettuato un primo scambio di vedute con l'assessore al Turismo Enzo Cioffi e con il direttore dell'associazione culturale Il Teatrino, Gilberto Mora. Aveva fatto seguito una lettera della produzione al Comune.

In occasione di una seconda visita a Portofino, più recente, Antonioni ha definito l'accordo con l'amministrazione comunale, con l'associazione Il Teatrino e con la Regione Liguria riguardo la copertura delle spese per il soggiorno della troupe), e ha compiuto gli ultimi sopralluoghi. Si sa che girerà in piazzetta, lungo calata Marconi e in una boutique che si affaccia su quest'ultima. E ancora, all'interno di una casa che si affaccia su via Roma.

Una cinepresa sarà installata anche sul Castello Brown, per una veduta a campo largo della parte a [illegible] del borgo.

La produzione avrà bisogno di alcune comparse. [illegible] è parlato, a tal proposito, della partecipazione di alcuni pescatori e personaggi celebri della comunità portofinese.

In particolare le comparse serviranno per una ripresa che vedrà [illegible] dei protagonisti del film seduto ad un tavolino di uno dei bar che si affacciano sulla piazzetta.

[f. p.]

PORTOFINO. Tutto è pronto a Portofino per il primo ciak del nuovo film di Michelangelo Antonioni e Wim Wenders.

Il fatidico colpo di manovella verrà dato sabato prossimo, in calata Marconi. Nel borgo verrà girato uno dei [illegible] episodi del film «Al di là delle nuvole», che il grande regista ha tratto dal [illegible] libro «Bowling sul Tevere», scritto molti anni fa.

La protagonista dell'episodio portofinese [illegible] Sophie Marceau. Sarà lei la ragazza della boutique, la donna che una ventina di anni fa incuriosì Antonioni, in vacanza nel borgo con la moglie e che ispirò al cineasta il racconto, trasformato oggi in sceneggiatura, il [illegible] titolo, però, è ancora misterioso.

Dopo tante grane e tante polemiche, culminate nelle dimissioni di Felice Laudadio da amministratore dell'Istituto Luce, accusato dallo stesso Laudadio di aver imposto troppe condizioni alla produzione del film, le riprese di «Al di là delle nuvole» vanno avanti.

[illegible] pellicola è ormai in fase di avanzata preparazione e [illegible] certamente un'opera di grande prestigio e di risonanza internazionale. Un'occasione ghiotta anche per Portofino, da qualche mese al centro di episodi che, per quanto vengano guardati e vissuti con il consueto distacco dagli abitanti e dagli ospiti, non contribuiscono certamente a tenere alta l'immagine internazionale di un borgo che certamente paga tante frequentazioni «a rischio», senza per questo essere la sede mondiale della Spectre e di tutti i più loschi affari sulla faccia della terra.

Michelangelo Antonioni

Antonioni, insomma, è l'uomo giusto arrivato qui nel momento giusto.

«E' una parte di film, quella di Portofino, arricchita da molti elementi autobiografici che Michelangelo Antonioni sogna da anni di raccontare», avevano spiegato i suoi collaboratori durante il primo sopralluogo, nell'agosto scorso, con il grande regista e il suo staff confusi fra i turisti della piazzetta. E così è stato.

Sarà curioso ora vedere come Michelangelo Antonioni e Wim Wenders «racconteranno» Portofino. Quale location verrà scelta? Come verranno risolti i problemi del suono e delle luci?

Considerando che a Portofino Antonioni e Wenders girerannno un intero ospisdodio del film e che gran parte delle riprese saranno in esterni, è facile prevedere che la troupe del film resterà a Portofino almeno due settimane. Quindici giorni di intenso lavoro che la produzione intende fin d'ora difendere dell'assalto di curiosi e cronisti.

Che non si tratti di un film «qualsiosi» non ci sono dubbi: per il primo ciak di «Al di là delle nuvole» arriverà a Portofino tanta gente del cinema, non solo italiano. Da Milano, ha già assicurato la sua presenza Giorgio Armani: è sua, infatti, la griffe della boutique dove verranno girate molte riprese del film.

Sabato [illegible], dopo la prima giornata di riprese, ci sarà anche luna festeggiare, a tavola, il ritorno, dopo anni, di Michelangelo Antonioni dietro la macchina da presa.

Mauro Boccaccio

GIOCHIAMO AL LOTTO

BARI	21	71	16	24	50
	70	58	54	49	48
CAGLIARI	32	36	74	56	66
	77	69	59	58	50
FIRENZE	51	60	50	25	49
	91	67	56	54	53
GENOVA	4	36	75	42	45
	108	68	63	62	49
MILANO	23	57	33	39	56
	95	75	67	53	55
NAPOLI	36	67	1	58	40
	78	70	51	48	47
[illegible]LERMO	56	19	15	13	58
	95	81	69	57	53
ROMA	60	63	73	69	69
	89	51	60	52	51
TORINO	66	87	77	63	4
	89	67	48	48	42
VENEZIA	43	28	4	73	77
	81	65	60	58	55

Ambi centrali. Ambi centrali sul n. 36 di Napoli. Ecco le 30 coppie su cui puntare. Il gioco va programmato per almeno 4 settimane consecutive come gli altri sistemi:

36-70; 36-47; 36-42; 36-31; 36-85; 36-69; 36-34; [illegible]; 36-66; 36-64; 36-52; 36-90; 36-20; 36-40; 36-10; 36-83; 36-87; 36-14; 36-46; 36-59; 36-53; 38-35; 38-11; 38-7; 36-37; 36-54; [illegible]; 36-87; [illegible]; 36-18.

Ambate mature. Sono ambate in scadenza d'uscita, infatti tra parentesi indichiamo la presunta scadenza in settimane:
Bari 63 (1); Cagliari 66 (1); Firenze 23 (3); Genova 20 (1); Milano 2 (1); Napoli 70 (6); Palermo 21 (2); Roma [illegible] (4); Torino 67 (2); Venezia 35 (1).

Questa [illegible] il computer ci consiglia: i 40 ambi in frequenza sulla ruota di Bari.
17-11; 17-21; 17-32; 47-71; 47-51; 17-62; 17-82; 17-65; 47-52; 47-35; 17-15; 17-35; 17-46; 47-75; 47-66; 17-76; 17-80; 17-60; 47-50; 47-10; 17-71; 17-51; 47-11; 47-21; 47-32; 17-52; 17-35; 47-62; 47-82; 47-65; 17-75; 17-86; 47-15; 47-35; 47-46; 17-50; 17-10; 47-78; 47-80; 47-60.

Per DECINA la lunghetta più in ritardo sviluppata per ambo è terno da giocare a **Milano**:
51 - 52 - 53; 51 - 53 - 58; 51 - 54 - 60; [illegible] - 52 - 54; 51 - 53 - 57; 51 - 55 - 56; 51 - 52 - 55; 51 - 53 - 58; 51 - 55 - 57; 51 - 52 - 56; 51 - 53 - 59; 51 - 55 - 58; 51 - 52 - 57; 51 - 53 - 60; 51 - 55 - 59; 51 - 52 - 58; 51 - 54 - 55; 51 - 55 - 60; 51 - 52 - 59; 51 - 54 - 56; 51 - 56 - 57; 51 - 52 - 60; 51 - 54 - 57; 51 - 56 - 58; 51 - 53 - 54; 51 - 54 - 58; 51 - 56 - 59; 51 - 53 - 55; 51 - 54 - 59; 51 - 56 - 60.

	BA	CA	FI	GE	MI	NA	PA	RM	TO	VE
GEMELLI	28	12	8	42	38	4	12	5	8	[illegible]
VENTINOVE	47	[illegible]	1	0	47	20	17	13	0	12
CADENZE	4	[illegible]	5	1	7	0	4	4	3	2
	54	24	17	65	20	54	26	35	57	23
FIGURE	2	7	5	2	3	9	4	2	4	3
	36	46	11	18	41	14	60	20	36	25
DECINE	31	1	71	71	51	51	41	51	21	31
	22	35	15	14	44	15	21	35	21	58

In nero indichiamo il numero e la cifra, in chiaro la settimane di assenza

Statistiche a cura della Ricevitoria n° 490 di Davide e Liliana Micla, via Viana 27, Candelo, tel. 015/25.36.149.

Ecco alcuni nomi tecnici usati nelle tabelle. **Gemelli:** numeri composti da cifre uguali (11-22-33 ecc.); **Ventibili:** coppie di numeri a cifre «inverdite» (come 34-43, 87-78, 12-21 ecc.); **Cadenze:** finiscono con la stessa cifra (34-84-74 o 21-61-61 ecc.); **Figure:** numeri composti da cifre che, sommate, danno lo stesso risultato (per es., 45-63-27-9, in Figura 9); **Decine:** ve ne sono di due tipi: Naturali (usate nelle nostre tabelle) con le sequenze 1-10, 11-20 fino a 81-90; Cabalistiche con 10-19 (Decina 1), 20-29 (Decina 2) ecc., oltre alla serie dall'1 al 9 con il 90 (Decina 0).

GIORNO E NOTTE

CARLO FELICE
«Stabat Mater» di Rossini

L'Orchestra del Carlo Felice, diretta da Guido Maria Guida, esegue stasera alle 21 lo «Stabat Mater» di Gioachino Rossini con Marisa Vitali (soprano), Shephesa Spaho (mezzosoprano), Juan Lomba (tenore) e Enzo Capuano (basso). Coro dei Polifonici di Genova diretto da Fabio Macalloni. **[m. b.]**

POLITEAMA
Torna la Baistrocchi

In scena, alle 21, al Politeama Genovese, «L'uomo di Ymeldo», rivista della compagnia «Mario Baistrocchi». Ingresso lire 30 mila. **[m. b.]**

DUCALE
Colonne sonore e trailer

Colonne sonore e trailer, questa sera, alle 23, alle Cisterne del Ducale, in piazza Matteotti, per la serata «Frammenti di cine[illegible]». Ingresso libero. **[m. b.]**

NESSUNDORMA
Il dj Niki Talarico

Serata musicale «Tendenza» [illegible] il dj Niki Talarico, questa sera alle 23.30, al Nessundorma Café, in via Porta d'Archi. Ingresso gratuito con obbligo di consumazione. **[m. b.]**

MISTER DO
Una serata con tanta musica

Discobar al Mister Do, via Carlo Targa. Ingresso libero, obbligo di consumazione. **[m. b.]**

AUDIZIONE
Il «Tango Barbaro»

Audizione del Teatro di Genova, domani alle 10, al Teatro Argentina di Roma, per «Tango Barbaro» di Copi, che verrà allestito a primavera. Per i candidati danza e prosa. **[m. b.]**

RASSEGNA
Il filo dell'Universo

Si apre [illegible] alle 18, a Palazzo Andrea Doria, piazza San Matteo, «Il filo dell'Universo»: gioielli, armi bianche, oggetti, monili in filigrana della collezione Bosio. **[m. b.]**

PIANOBAR
Revival a «Portoprego»

Musica dal vivo e revival dalle 21.30 al «Portoprego» sul porticciolo di Camogli. **[f. gr.]**

YACHT CLUB
La band di De Scalzi

Stasera allo Yacht club Rapallo [illegible] il porto Carlo Riva la band di Aldo De Scalzi. **[f. gr.]**

TV ALLE TELEVISIONI LOCALI

Primocanale

7 — **Circuito Junior tv**, programmi per ragazzi
11 — **Market**
11,30 **Cartoni animati**
12 — **California**
13 — **Netlifilm**
13,15 **Falcon Crest**, serial
14 — [illegible]
17 — **Market**
19 — **Spazio aperto**
19,30 **Primogiornale**
19,45 **Dossier**
20 — **Cartoni animati**
20,30 **Un uomo e una donna**, film
22,30 **Genova Italia**, rubrica

[illegible] 7

10 — **Documentario**
11 — **Help**, cartoni animati
11,30 [illegible]**film**
12,30 **Tg Imperia**, notiziario
12,45 **Tg Liguria**
13 — **Orchestracompilation**
13,30 **Tg Liguria**, notiziario
16 — **Fantazoo**
16,30 **Tg Imperia**, notiziario
17 — **Lotteria**, telefilm
18,30 **Boys and Girls**, telefilm
18 — **Tg Imperia**, notiziario
18,15 **Tg Liguria**, notiziario
19,50 **Telenews**, informazione
20 — **Tg Liguria**, notiziario
20,30 **Il derby del martedì**, rubrica
22,30 **Tg Liguria**, notiziario
22,55 **Linea sport Liguria**, rubrica
23 — **Il mondo intorno a noi**, doc.
24 — **Boys and girls**, telefilm

Primantenna

14,30 **Studio rock**, musicale
15,30 **La vetrina**, rubrica
16,30 **La stalla s**[illegible]
17,30 **Cartoni animati**
19,30 **Tg sera**, notiziario
20 — **Zio d'America**, situation comedy
20,30 **Auto della settimana**
21,15 **Sembra** [illegible], sit. com.
21,45 **Balla Corrigo**, telenovela
22,45 **Incontro con l'arte**
23,45 **Tg notte**, notiziario

Retemia

12 — **Al vostro servizio**, promozionale
15 — **Pronto... via**, videogame
15,15 **Andiamo al cinema**
20,10 **Prima pagina**, notiziario
22 — **Se lo fossi...**
22,10 **100 x 100 donne**, rubrica
22,30 **Primo piano**, notiziario
23,20 [illegible] **simpatia... in** [illegible] **vostra.** [illegible]

Tv Arcobaleno

[illegible] **Match music**, rubrica
14,15 **Tga**, notiziario
14,30 **Junior Tv**, contenitore per ragazzi
15,15 **Lo sport**, rubrica
19,22 **Borsa fiori**, rubrica
19,30 **Tga**, notiziario
19,55 **L'opinione**, rubrica
20 — **Match music**, rubrica
20,30 **Film**
22,40 **Tga**, notiziario

Telecupole

12 — **Crazy** [illegible], musicale
12,40 **Tg4**, informazione
13 — **Romagna mia**, musicale
17,15 **Starlandia**, varietà
17,30 **Dance television**, rubrica
18,15 **Mediavetrina**, rubrica
19,25 **Tg4**, informazione
20,30 **Una barca piena di dollari**, film
22,30 **Tg4**, informazione
23 — **Speciale con noi**

Rete A

15 — [illegible] **oggi**, notizie
16 — **Amori**, cronache del sentimento
17 — **Nero su rosa**, cronache del sentimento
18,30 **I vostri** [illegible]**dì**, rubrica di [illegible]
19,30 **TgA news**, quotidiano d'inform.
20,30 **Altri sguardi**, rubrica
21,30 **Guerra pace**, rubrica
22,30 **TgA tuttoggi**, [illegible]

Telegenova

10,05 **Arte culinaria**, rubrica
10,30 **Attraverso il corpo umano**, documentario
12,55 **Telegiornale flash**
13 — **Starlandia**, varietà
14 — **Due ore di relax**, rubrica
16 — **Un'amica a casa vostra**, rubrica
17,16 **Dance televisivo**, rubrica
19,20 **Tg notizie**, notiziario
19,50 **L'opinione di Umberto Basel**
20,03 **Speciale sport in Liguria**, rubr.
20,30 **I politici e la città**
21 — **Genova allo specchio**
23 — **Avventure nel mondo dell'arte**, rubrica

Telestar

13 — **Heidi**, telefilm
14 — **La signora di Hollywood**, miniserie
[illegible] **I ragazzi del sabato sera**, telefilm
16,15 **Amichevolmente con noi**
16,50 **Crazy Dance**, rubrica
17,20 **Amichevolmente con noi**
20 — **Tg 5**, notiziario
20,30 **Un giglio** [illegible] **Lilli**, [illegible]
22,30 [illegible], [illegible]

[illegible]nord

10,30 **Tormento d'amore**, telenovela
11 — **Il mondo intorno a noi**, doc.
11,30 **Fantazoo**, cartoni animati
12 — **Condo**, telefilm
12,30 **Tg Imperia**, tg provinciale
12,45 **Re Artù**, cartoni animati
13,15 **Telegiornale Tn4**, informazione
13,35 **Tg Imperia**, tg provinciale
13,45 **La famiglia Patridge**, telefilm
14,05 **Crisis**, telefilm
14,45 **Los Angeles**, telefilm
15,30 **Due americane**, telefilm
16,10 **Tormento d'amore**, telenovela
16,35 **Orchestracompilation**, musicale
17 — **Condo**, telefilm
[illegible] **Primus**, telefilm
18 — **Beverly Hillbillies**, sit. com.
18,30 **Fifty fifty**, telefilm
19,15 **Telenews**, informazione
19,30 **Telegiornale Tn4**, [illegible]
20 — **Tg Imperia**, tg provinciale
20,30 **Concorso ippico**, sport
21,15 **Crisis**, telefilm
22 — **Telegiornale Tn4**, informazione
22,25 **Linea sport Liguria**, rubrica
22,30 **La famiglia Patridge**, telefilm
[illegible] **Il mondo intorno a noi**, doc

Teleregione

10,15 **Starlandia**, varietà
11 — **Televendite**
13 — **Vero o falso**, rubrica
14 — **Telegiornale**
15 — **Dance television**, rubrica
16,15 [illegible]**dia**, varietà
19,30 **Telegiornale**
20,30 **Una barca piena di dolari**, film
22,30 **Telegiornale**
23 — **Vero o falso**

Euro [illegible] Tv

16 — **Tg Imperia**
16,20 **Condo**, telefilm
17,15 **Le cose buone della vita**, giochi con Gigi [illegible]
19 — **Veronica, il volto dell'amore**, novela
20 — **Salto nel buio**, miniserie
21 — **I misteri di Hong Kong**, film
22,30 **Tg Imperia**
23,45 **Squadra anticrimine**, [illegible]

● **Eventuali errori e** [illegible] **nei programmi sono causati dalla non tempestiva comunicazione delle emittenti.**

L'amore arriva quando meno te lo aspetti

Si conclude la prima fase della manifestazione, già decisi quasi tutti i gironi

Volley, oggi la Coppa di Lega

Tra i maschi sono Cus-Belvedere e Colombo-Olympia i match più interessanti. In campo femminile, con il Latte Tigullio già qualificato, spicca soprattutto il derby Maurina-Sanremo

Un pretesto per rifarsi delle amarezze del campionato. La Coppa di Lega sfrutta oggi la festività del 1° novembre per concludere il primo turno. Passano alla seconda fase (trentaduesimi di finale) 64 squadre maschili e 64 femminili, è sicuro che oltre alle vincitrici di girone andranno al secondo turno pure le migliori seconde.

Maschile. Nel girone 1 lo scontro decisivo è Cus Genova (6)-Belvedere Alessandria (8) in via Cagliari alle 20,30: gli uomini di Gazzo penseranno più a provare i nuovi arrivati e gli schemi che a battere i piemontesi. Derby in via delle Trincee a Savona alle 21 tra i «rossegnati» Volley Savona (2) e S. Pio (2). Nel girone 5 l'Admo Chiavari (6) ospita al Palasport alle 20 l'Igea (0). Prudentissimo l'atteggiamento dei verdeblu, con gli uomini contati. Spostata a domani la gara decisiva tra Coop Colombo (6) e Olympia (8), in via Cagliari alle 21. E domani, per il girone 6 l'Iris Carcare fa visita al Plastpol (0) alle 20,30.

Femminile. Tutte le partite sono spostate a domani. Nel girone 5 il Latte Tigullio (6), che ha già superato il turno, si «allena» alla Casa della Gioventù con l'Ecologital Rivarolo (0). Riposa il Pra Rivo (4). In un girone a tre per la rinuncia del Ceparana. Nel girone 6 Iplom Vallescrivia (2) e Italbrokers Genova (4) per uno scherzo del calendario tornano ad affrontarsi al Palasport di Casella alle 21 dopo 4 giorni in campionato e finita 3-0 per le genovesi, che han schierato Monetto ma non Roserba. La Maurina (4), già qualificata, chiude col derby casalingo (Ruffini 20) col Sanremo (4). Di Mora ne approfitterà per verificare che cosa non ha funzionato all'esordio in campionato.

(d. s.)

MINISPORT

Annullata la prima prova

DIANO MARINA. Il vento non ha ascoltato le preghiere degli organizzatori del 2° circuito ligure «Funboard». La prima tappa è stata annullata dopo che invano i numerosi concorrenti arrivati al Molo delle Tartarughe hanno atteso buone notizie meteo. L'alussina Cristina Tardito, responsabile federale di zona: «Purtroppo sono mancate le condizioni per provare almeno a dare il via. Speriamo di aver più fortuna nei prossimi appuntamenti». La manifestazione prevede altre 3 tappe ad iniziare da quella di Voltri, nel prossimo week-end, «Poi - aggiunge la Tardito - ci saranno Albisola e Bordighera prima della finale ancora a Voltri, il 26 novembre». Le gare di Bordighera e Voltri sono anche valide per la selezione ai Campionati italiani. Al circuito, cui hanno aderito alcuni dei «big» a partire da Luca De Pedrini e organizzato da Forza Sette Diano, Tramontanna Surf Voltri, Miraggio Albisola e Cn Bordighera.

[g. o.]

Sandra Ragone, «star» del volley ligure

Parodi, del Vado

Si gioca anche a Cairo, Imperia e Sanremo

Vado-Ceparana accende i quarti di Coppa Italia

Sono in programma oggi le partite di andata dei quarti di finale «regionali» della Coppa Italia. I riflettori sono puntati sul «Chittolina» di Vado, dove gli uomini di Fulvio Piovano se la vedranno con quel Ceparana che dieci giorni fa aveva beffato i rossoblù vincendo la partita di campionato all'89'. La posta vale il doppio: i locali vogliono riscattare quella sconfitta e dimostrare ai loro sostenitori di essere in grado di esprimere quel gioco che purtroppo è mancato nelle ultime giornate.

L'Imperia 87 invece riceve lo Bolzanetese, unica squadra di Promozione ancora in lizza. Più quotati e caricati dal primato in Eccellenza, i nerazzurri dovrebbero polverizzare i rivali. La Cairese di Corrado Orzino riceve al «Vesima» l'Entella: il tecnico giallublu darà spazio a molti giovani per verificarne lo stato di salute. Anche l'Entella è annunciata con tanti baby.

Infine la Sanremese. La squadra di Pignotti al Comunale se la vedrà con la Samp: obiettivo vittoria, contro una rivale da barricata che punta al pareggio. Tutti gli incontri inizieranno alle 15, tranne che a Cairo dove si parte alle 14,30.

[r. p.]

QUI MARASSI

Il Genoa in crisi «richiama» Caricola Samp ipnotizzata da nonno Boskov

GENOVA

E adesso, poveri uomo? Se Spinelli difende ancora il suo allenatore (ma con cautela) la piazza genoana ribolle. Tre sconfitte consecutive, incassati finora 16 gol (solo il Padova ne ha presi di più), un attacco che trova la via della rete solo con qualche bolide da fuori area, ma che di azioni manovrate non ne mastica proprio.

Si sa come sono i tifosi del Genoa, passionali, capaci di esaltarsi per un successo e di piombare in depressione per una sconfitta: se poi i ko sono addirittura tre, peggio che andar di notte. Che Scoglio sia sulla graticola nessun dubbio: diciamo che è un [illegible] «a tempo», se domenica dovesse perdere a Marassi con l'Inter si sarebbe probabilmente un ribaltone.

E' arrivato a Marassi Vujadin Boskov e ha strappato il pareggio con una mossa che noi crediamo fondamentale: la vecchia volpe aveva capito - del resto come molti - che formare Mancini sarebbe stato come azzoppare l'avversario. Il compito di bloccare «Mancio» è stato affidato all'ex Fausto Pari, una vita nella Samp, che l'ha assalito a meraviglia. Difficile vedere un Mancini più sbiadito di quello che si è esibito (o ha tentato di esibirsi) a Marassi.

Nel Genoa si sta verificando un contenzioso alla rovescia. Mentre Spinelli pare deciso ad affrontare il mercato novembrino e a riprendersi comunque Carnicola, Scoglio afferma che non ha bisogno di ritocchi. Ma dov'è la squadra se a Bari Protti e Tovalieri parevano Maradona e Platini? Si critica sempre Signorini, ma domenica la sua assenza è stata determinante. Che si salva da Bari? Un palo di Skuhravy: non molto. Qualunque cosa pensi il «professore» chiuso nel [illegible] orgoglio, bisogna ricorrere a nuovi ingaggi e riprendere Carnicola che vorrebbe tornare. Altrimenti sono guai: e non ha credibilità Scoglio quando dice che la classifica non preoccupa. Dice: «Con la vittoria da 2 punti bastano un paio di successi per risalire». Già, ma i punti bisogna farli. L'Inter non pare la squadra adatta a togliere i rossoblù dai guai. Intanto le voci corrono, brutto segno: si riparla di Bagnoli e Radice.

Boskov è tornato con la sua carica di simpatia, il vecchio che rintronava negli spogliatoi, le sue battute. Eccone una [illegible] generosa su Lombardo: «Come treno Pendolino che esce di stazione». Su un punto [illegible] slavo ed Eriksson [illegible] d'accordo: alla Samp manca un bomber. Ancora Boskov: «E' inutile che si domini per 45' se poi non si mette la palla in rete». Anche Roberto Pruzzo, a Genova come osservatore della Roma, parla di «Samp in sordina, con giocatori in cattive condizioni [illegible] forma». Assolve Melli che domenica, solo all'attacco e con dietro un Mancini a mezzo servizio, pareva un tappo in un lago. Eriksson: «Dobbiamo recuperare molti giocatori. Jugovic tornerà in campo quando sarà in forma completa, non sono in condizione Mihajlovic, Platt, Mancini e Melli». Intanto bisogna passare il turno di Coppa, giovedì a Zurigo col Grasshoppers. I blucerchiati partono da un 3-0 che vuol dire qualificazione. La Samp ha bisogno di calma, di ritrovare i suoi equilibri in parte perduti.

Guido Coppini

Bortolazzi, sacrificato da Scoglio nel ruolo di libero per l'assenza di Signorini

5 APPUNTAMENTI PER SAPERE TUTTO. OGNI SETTIMANA CON "LA STAMPA".

LUNEDÌ
lunedìsport

MARTEDÌ
tuttocome

MERCOLEDÌ
tuttoscienze

VENERDÌ
tuttodove

SABATO
tuttolibri

Si fa presto a dire tutto. Tutto sullo sport, sulle mode e le abitudini più attuali, tutto sulle ultime scoperte scientifiche, sui viaggi più interessanti e sulle novità letterarie.

Ma solo "La Stampa" può offrire tutto di tutto. Ogni settimana infatti "La Stampa" si arricchisce di cinque, interessantissimi inserti. Cinque proposte settimanali per rispondere a tutte, proprio tutte le domande e le curiosità dei suoi lettori.

La settimana inizia bene con le cronache, i commenti, i risultati e le classifiche di "Lunedìsport". Continua martedì con le curiosità e le notizie utili di "Tuttocome": dalla moda alla casa, dal fai da te alle idee per i regali. Prosegue mercoledì con i perché di "Tuttoscienze", da anni un osservatorio privilegiato sul pianeta scienza. Venerdì? Venerdì è la volta di "Tuttodove", l'appuntamento che ogni settimana ci porta lontano, ci consiglia itinerari fuori dai luoghi comuni e in più ci propone la scheda di un ristorante visitato da Edoardo Raspelli. Il sabato, infine, c'è "Tuttolibri", pagine per orientarsi a scegliere non solo libri, ma anche arte, musica e spettacolo.

"La Stampa". Tutto e molto di più.

LA STAMPA

Nazionale dilettanti, turno infrasettimanale: Fontana è pieno di guai

Per il Rapallo oggi a Voghera continua la dolorosa odissea?

Fontana anche oggi dovrà faticare per trovare 11 giocatori da mandare in campo

La Sestrese per dimenticare Grosseto

Ghilino: «Il ko è già archiviato, ma oggi bisogna prendere i due punti al Nizza». Rientra Sisinni

GENOVA. «Forse è meglio così, tornare subito in campo dopo gli episodi di Grosseto, ancora a botta calda e con tanta voglia di rivincita. Il 3-0 in terra toscana potrebbe far pensare a un nostro crollo, invece il primo gol è arrivato al 49', ma del primo tempo... Tanti minuti di recupero che non avevano significato: sapevamo di andare incontro ad un'ottima formazione e ad altri particolari situazioni "ambientali". Ma già oggi contro il Nizza sarà diverso».

Uno stop dunque archiviato in fretta, la classifica non preoccupa più di tanto (nove punti, due di vantaggio sulla zona pericolosa), Sergio Ghilino garantisce una Sestrese battagliera, e le notizie provenienti dallo spogliatoio devono indurre all'ottimismo. «Intanto rientrerà Sisinni, che ha scontato le due giornate di squalifica. E per il nostro centrocampo, la presenza di questo giocatore è determinante per mantenere certi equilibri tra difesa e attacco. Poi, il Nizza non dovrebbe nutrire particolari ambizioni di primato, mi pare un avversario abbordabile. Inoltre sarà l'ultima partita a Cornigliano, e vorremmo salutare il "Ferrando" con vittoria. Alla prossima torneremo a Borzoli».

Il tecnico proporrà quindi una formazione offensiva, per vincere. Non lo preoccupano neppure gli impegni ravvicinati, tornare in campo dopo 72 ore dal precedente incontro. «Come giocare nelle Coppe europee, ma a parte questa battuta i preparatori atletici Rapone e Bottura hanno previsto per domenica e ieri una fase di recupero energie che dovrebbe garantirci 90' validi». Sestrese senza problemi, che oggi potrebbe compiere un bel passo verso la salvezza. Ghilino infatti predica prudenza: «Abbiamo ricevuto tante critiche per lo 0-0 interno col Camaiore, immotivate. C'è molto equilibrio, a volte anche in casa occorre fare di necessità virtù». [g. s.]

Gagliardi è il portiere verdestellato

RAPALLO. Lo 0-1 con la Biellese resterà purtroppo tale: sono scarsissime per non dire nulle, le speranze che il Giudice sportivo decida di dare ascolto al reclamo presentato dal Rapallo, e mutare il risultato conseguito sul campo, o al limite di far rigiocare l'incontro.

Pur non avendo alcuna colpa nei fatti incresciosi, la società biancoverde dovrà tenersi la sconfitta casalinga (la terza su cinque incontri al «Macera»). Probabile, anzi probabilissima la squalifica del campo ed una forte ammenda per la Biellese, che per il principio di responsabilità oggettiva risponderà delle azioni dei suoi tifosi, tra l'altro pluririecidivi.

Meno probabile una penalizzazione in classifica per i lanieri, ma anche se così fosse, la cosa non darebbe alcun giovamento all'asfittica posizione del Rapallo, per i quale continuerebbe a valere il risultato maturato sul campo. L'incidente capitato al guardalinee Davide Scarzella non ha impedito che la partita, sia pure a lungo interrotta, venisse portata a termine più o meno regolarmente.

E il fatto che il sostituto, scovato tra il pubblico, l'arbitro Alberto Silvano, non avesse mai diretto in gare di questa levatura, non ha assolutamente rilevanza. Infatti, in caso di necessità, l'arbitro può scegliere addirittura di andare avanti senza guardalinee ufficiali, scegliendo due dirigenti, uno per parte, come collaboratori.

Infatti Elvio Fontana ragiona come se il risultato fosse stato già omologato: «Meglio fare così, se poi per una remota eventualità arrivassero buone notizie, tanto di guadagnato... Tutta la nostra attenzione è già concentrata sulla partita di Voghera. Penso che sia l'ultima stazione della nostra 'Via Crucis'. Ho difficoltà a trovare undici giocatori validi da mandare in campo. Ma già da sabato prossimo, nella partita con la Colligiana, le cose dovrebbero cambiare. Il nostro vero torneo, come vado ripetendo da un po' di tempo, inizierà proprio da Colle Val d'Elsa».

Tra i ruentini e il risveglio c'è la Vogherese: sconfitta nettamente dalla Colligiana, la formazione lombarda è stata risucchiata a centroclassifica. Un po' poco per una squadra retrocessa dalla C2, e che non nascondeva propositi di immediata rivincita. «Troveremo una Vogherese decisa a tutto pur di vincere e di risalire la china. Il nostro compito è di cercare di riprenderci quel punto che la sfortuna ci ha sottratto sabato».

Prima del lancio del petardo, il Rapallo pareva in grado di mantenere lo 0-0, ed anzi aveva sfiorato in qualche occasione la rete, sarebbe già qualcosa che il Rapallo riuscisse a ripetere la prestazione dignitosa offerta di fronte alla Biellese. Per disgrazia dei ruentini, però, la formazione andrà ancora una volta modificata. Gandolfo non sarà in sede di scendere in campo, ha fatto chiaramente capire di non sentirsi sicuro e di voler pensare a curarsi più che a rischiare di farsi male in maniera ancora più seria.

Lo stopper aspetta che arrivino i rinforzi per passare «definitivamente» nel parco-riserve. Da Silva si trascina la pubalgia e perciò si allena poco. Marco Costa è stato espulso sabato Biselli è alla ricerca di un'altra squadra, Rosati e Caparro saranno inseriti nella rosa solo sabato. Fatti i conti, restano Perola, Contini, Guerra Malinasi, Rocca, Stabile, Bonadies, Profumo, Bernardi. Di Somma e un altro «under», usciti probabilmente Marrale e Salone in procinto di passare alla Rutese. Il Rapallo riparte a fare i conti dalle Colligiana, quantificando per il momento a «sei» i punti di distacco dalla squadra di scena oggi a Savona. E domani?

Danilo Sanguineti

Eccellenza: Tigullio in secondo piano, Samm sfortunata in casa della Migliarinese

Sestri, conto aperto con gli arbitri

Nuove polemiche dopo la partita contro la Cairese

Il Tigullio segna il passo in Eccellenza: pareggio senza gloria nel derby dell'Entella, sconfitta immeritata della Samm, altro pareggio casalingo discusso per il Sestri Levante. I rossoblù di Alberto Mariani sono gli unici a essere rimasti nei quartieri alti: pur con una media casalinga deludente (3 punti in 4 gare), sono a 2 punti dalla capolista Imperia. Arretra velocemente la Samm (seconda sconfitta consecutiva), non riescono a distrisarsi dalle spire della bassa classifica Entella e Lavagna.

Sestri Levante contro il mondo. Non basta il vicecommissario prefettizio Carmine Battista a guastare la vita al Sestri Levante; anche gli arbitri e chi li designa fanno la loro parte. Domenica Claudio Pieri, gran capo degli arbitri liguri, era in tribuna al «Sivori» per vigilare sull'operato del signor Punzo di Imperia. La polemica sollevata in settimana dai massimi dirigenti rossoblù, stufi di vedersi maltrattati dalla giacchetto nera, 6 rigori contro in 5 giornate, decisioni dubbie sempre a sfavore (contestatissimo Favilla di Spezia che aveva diretto Sestri-Finale): ce n'era abbastanza per invocare il complotto e chiedere giustizia.

Alberto Mariani: arbitri «contro»?

Detto, fatto: Punzo di Imperia per oltre un tempo va a meraviglia, poi al 51' il patatrac. Muzio tocca con le mani, per i suoi involontariamente, e interrompe un'azione della Cairese: l'arbitro lo espelle. Venti minuti più tardi Luca Agnetti viene atterrato in area gialloblù, l'arbitro fa proseguire. Un altro pareggio, un altro pomeriggio di rabbia per i rossoblù. Mariani aveva detto: «Se diamo fastidio ce lo dicano»: convincerlo del contrario sarà d'ora in avanti ancor più difficile.

La ragion di classifica. Sabato pomeriggio lo stato d'animo di chi usciva dal Comunale dopo assistito a un Entella-Lavagna assai avaro di emozioni e contenuti, oscillava tra il rassegnato («Con simili giocatori non si può pretendere di più») e l'indignato («Si sono messi d'accordo per non farsi male...»), giudicando con cinismo, se si può che siano comprensivi verso Risaliti e Stoppino.

Il primo che sta lottando per affermarsi a crede con fervore quasi mistico nel lavoro, ha bisogno di tranquillità per far crescere la squadra. E se avesse perso lo scontro con i vertici della sponda sinistra avrebbe rovinato «l'immagine» che la nuova dirigenza biancoceleste sta faticosamente ostinatamente ricreando. Ultimo e non trascurabile dettaglio: Risaliti e i suoi (Dagnino, Celeri, Dondero, Genovese e Canazzaro) 12 mesi fa erano dall'altra parte della barricata, una complicazione psicologica che può aver condizionato i chiavaresi. Stoppino sapeva perfettamente che dopo la sconfitta era obbligatorio conseguire un risultato utile. Così è stato perché le ragioni di classifica a tutte le latitudini e a tutti i livelli fanno premio sulla voglia di vincere.

La fortuna si è girata. La Samm al Federghini con la Migliarinese avrebbe potuto vincere, e nessuno avrebbe avuto da ridire. Le due reti nel finale dei padroni di casa non debbono far scordare che Rinzivillo e Fossa hanno entrambi colpito la traversa nel corso di un'unica azione, e che Fossa all'inizio del secondo tempo ha fallito una sontuosa palla-gol. «Va storto tutto quel che prima andava dritto, — dicono in casa Samm — Abbiamo giocato meglio che in altre occasioni senza raccogliere niente». [d. s.]

Prima: nel girone D comanda un'altra levantina, il Villaggio

Caperanese e Riviera Fazzini il guanto di sfida è lanciato

Riflettori sulla Prima categoria, poiché il girone B di Promozione può essere archiviato con poche battute: Carlo Grasso, Pro Recco e soprattutto Rutese (ancora a quota zero dopo 8 partite) non riescono a ingranare, e al momento devono accontentarsi di posizioni di rincalzo. Tranne la Rutese, ovviamente, mestamente ultima, con cinque punti di ritardo dalle quart'ultime, ma baratro.

Prima C. Caperanese e Riviera Fazzini, la prima vittoriosa in trasferta, la seconda in modo rocambolesco nel derby con Camogli, comandano il girone. Hanno tempo le genovesi, compatte con 13 società, a chiedere strada: Stagnaro e Gulino dispongono di due formazioni da primato. La Caperanese ha raggiunto il 47° risultato utile consecutivo, e se Costa ha proposito, il portiere verdeblù è ancora imbattuto) e compagni non perderanno neppure domenica a Genova contro il Mediterranée, avranno eguagliato il record dell'Arsenalspezia. In attesa magari di superarlo. Rocambolesco 3-2 in Riviera-Camogli, coi bianconeri in vantaggio al 40' per 2-0, e poi lenta e inesorabile rimonta rapallese. Con il gol partita all'86', autore il «veterano» Ruggero Rossi, con una giravolta come ai bei tempi.

Argenziano adesso gioca nel Canaletto

Prima D. Comanda il Villaggio, con autorità. Anche per il Marinella è calato il buio, quando gli spezzini pregustavano il pareggio sull'1-1: invece rete del giovane Visioli su rigore di Frugone (doppietta personale, per il libero biancorossoi portavano il punteggio sul 3-1. Il tutto nei sette minuti finali, ma per la truppa di Odasso si tratta di un successo pienamente meritato. Il quarto consecutivo, dopo il pareggio inaugurale contro il Casarza: che marcia trionfale...

Due punti che significano il primato, poiché il Carasco ha fatto un favore ai cugini, costringendo la Panzanese all'1-1, vale a dire a perdere il primo punto stagionale. Arrancione che sono sempre nel limbo, vicini alle prime e con buon vantaggio sulle ultime, ma ancora in una posizione non ben definita. Era da prevedere infine lo 0-0 in Rivasamba-Casarza Ligure, fratelli «contro» (Claudio Bottaro da una parte, Natalino dall'altra), e non era esser buoni profeti: primo non prenderle, tanta prudenza ed il nulla di fatto è servito. Sempre penultimi, ma in nutrita compagnia ed in attesa di tempi migliori. [g. s.]

In Terza categoria grande incertezza, 8 squadre nello spazio di un punto

Il Vallesturla ha già fatto il vuoto

La Seconda dopo 4 turni ha già vinto «padrona»?

Mobilio, attaccante della Riese

Dopo 4 turni, in Seconda non ci sono già più dubbi su chi sia la squadra da battere. Ce ne sono invece, e moltissimi, in Terza dove c'è l'ingorgo al vertice vede 8 squadre in un solo punto.

Seconda. Il Vallesturla ha sfruttato fino in fondo l'opportunità e ha iniziato la fuga solitaria. Mentre le rivali Calvarese e Vecchia Chiavari si neutralizzavano nello scontro diretto, la capolista ha espugnato il campo del Boglinsco. Al di là dei risultati di giornata, il Vallesturla per sicurezza, continuità e impianto di gioco, dà l'impressione di poter fare come la Caperanese della stagione scorsa: ammazzare il torneo staccando irrimediabilmente le altre, ancor prima che finisca il girone di andata.

Le cifre confermano: anche Calvarese e Vecchia Chiavari sono imbattute, ma per due volte han dovuto accontentarsi della divisione della posta, mentre la squadra di Sanguinetti non ha conosciuto altro risultato che la vittoria. Cocciolo, Curotto, Zerega vanno ripetutamente a segno (11 reti, quante ne hanno segnato Calvarese e Vecchia insieme), il portiere Luigi Massa non ne ha incassato neppure una. A coda di difficoltà c'è una sola squadra: l'Aurora, battuta Fontanabuonagettorna. Ai rivali la polemica col Sestri Levante per il Sivori A non ha portato fortuna.

Terza. È anche l'ultima delle grandi favorite, il S. Salvatore: sette giorni dopo è rimasta in vetta sola, la squadra di Claudio Bacigalupo si è fatta sorprendere dal S. Ambrogio di Bisso. Ora a guidare la graduatoria sono in 5 (oltre alle due citate ci sono Sestieri, Ri e Bargone. Le uniche imbattute sono Sestieri e Ri: ma neppure queste (bloccato in casa da Né e Cicagna) danno l'impressione di poter fare il vuoto.

[d. s.]

CALCIO GIOVANILE

I «provinciali» ora sono tutti in campo Juniores regionali tinti d'arancione

Tutto il calcio giovanile è in

TUTTI in campo: l'ultimo settimana è partito il torneo Allievi del Comitato di Chiavari, che è andato ad aggiungersi a Giovanissimi ed Esordienti.

ESORDIENTI

Rapallo debutto-choc

Sempre Lavagna ed Entella Settore Giovanile protagoniste, la curiosità della prima partita, dopo due rinvii per... indisponibilità di giocatori, del Rapallo Ruentes: sonora batosta, 8-0 dal Casarza Ligure, ma perlomeno stavolta i ruentini sono scesi in campo. Altri risultati terza giornata: Carlo Grasso A-Lavagna 0-2, Entella S.R.L.-Carlo Grasso B 2-2, Sammargheritese-Camogli 11-0, Calvarese-Sestri Levante 0-0, Pro Recco B-Entella S.G. 0-8, Caperanese-Rivasamba 0-5, Villaggio-Pro Recco A 1-0. Classifica: Entella S.G. e Lavagna p. 6; Casarza Ligure e Rivasamba 4; Calvarese e Camogli 3; Pro Recco A, Carlo Grasso A, Entella S.R.L., Villaggio e Sammargheritese 2; Carlo Grasso B e Sestri Levante 1; Rapallo, Pro Recco B e Caperanese 0.

ALLIEVI

Equilibrio al via

Esordio con molto equilibrio, ed anche tanti pareggi. L'unica «foresta», la genovese Arecco, parte forte, con un 3-0 a spese della Carlo Grasso. Altri risultati prima giornata: Pro Recco-Rivasamba 2-3, Calvarese-Casarza Ligure 1-1, Villaggio-Sestri Levante 1-1, Carasco-Caperanese 2-2, Entella S.R.L.-Samm 1-2. Classifica: Arecco, Rivasamba e Sammargheritese p. 2; Camogli, Casarza Ligure, Villaggio, Sestri Levante, Carasco e Caperanese 1; Pro Recco, Carlo Grasso e Entella S.R.L. 0.

GIOVANISSIMI

Calvarese bum-bum

Bis per le ultre Ca, cioè Camogli, Carlo Grasso e Calvarese. Rocambolesco il punteggio Sestri Levante-Calvarese: 3-6. Altri risultati seconda giornata: Camogli-Entella S.R.L. 4-1, Lavagna-Caperanese 1-0, Casarza-Carlo Grasso 0-2, Rivasamba-Villaggio 4-3. Classifica: Camogli, Calvarese e C. Grasso p. 4; Casarza, Lavagna e Rivasamba 2; Sestri e Villaggio 1; Caperanese e Entella Srl 0.

ESORDIENTI

Junior, Samm in fuga

Samm in fuga negli Juniores: aumentano i punti di vantaggio sulla seconda, da uno a due. In altro girone, l'Entella si conferma fra le prime pur dovendo competere con settori giovanili quotati come quelli di Caperana e Pontedecimo. E nel «Da» il Lavagna pareggia in trasferta nello scontro al vertice col Canaletto: ottimo risultato. Pro Recco che sale al quarto posto negli Allievi, ed è il miglior risultato in assoluto delle levantine; Entella che rallenta nei Giovanissimi, raggiunta al dallo Spezia: ma poco importa, gli aquilotti sono fuori classifica... [g. s.]

SPORTIVI

IMMOBILIARE VENDITA

TO

COLLEGNO corso Francia libera bella stabile 3 camere cucina bagno termoa scomparto L. 187 milioni in 12 mesi senza interessi Casaviltwork 568 7312

COLLEGNO mese Moriondo 2 liberissimi Pavaglioni ultimi alloggi prezzo ottimo sandwich mediante personale in loco martedì-giovedì 16 18.30 G.R. 329 924

COLLEGNO vendo stesso stabile alloggi pronta consegna prezzi interessanti Tel 415 1295 - 405 6033

COLLEGNO ubicato recente stabile ultima salita 3 camere cucina bagni box 3 auto giardino condominiale accesso mu bile Box civile 993 682 - 993 929

COLLEGNO pronta consegna vendesi a palazzina appartamenti prestigiosi volendo con giardino o mansarda. Per informazioni tel 455 7845 ore 15 19

COLLEGNO Tetti corso Francia alto piano 6° due camere cucina bagno box L 230 milioni Sprim 582 9081

COLLEGNO Tetti corso Francia alto piano ascensore ottimissimi 3 camere cucina servizi L 295 milioni tr. Case 773 1642

Edicasa
BARDONECCHIA
Viale della Vittoria
prestigiosa nuova costruzione
MONO E BILOCALI
box auto lavamatic portineria
TEL. 011 561.3535
Sica Immobiliare 0122 99.715

IMMOBILI corso Castelfidardo portone vetrocamera vista collina ristrutturata attico mansarda in ottimo panoramico

GRUGLIASCO
vendiamo adiacente corso Francia 3 camere cucina servizi box prezzo attuale. Gabetti vende. Tel. 57.67.

IMPRESA vende a 15 km da Torino villa su 2 piani con mansarda intercapedine grande Tel 502 685

IMPRESA vende in Nichelino villetta villa Nuova Lavagna sopra a prezzo Tel 620 3315 - 0337 224 005

LA LOGGIA vende a settembre in costruzione composta da soggiorno cucina 3 camere 2 servizi G & I 397 1767

LA LOGGIA 12 km da Torino, vendesi villa a schiera in costruzione, senza mediatori. Telefonare 011 980 9470

LAURIANO vendo villa composta 200 mq abitazione con mq terreno Prezzo da stimare Tel 011 836 130

LOCANA casa abitabile libera 4 vani 160 mq su 2 piani giardino 350 mq posizione panoramica I.G.I 663 5440

MONCALIERI centro libero signorile nuovo mq 250 ampi terrazzi box doppi completamente. Mediacasa 385 9070

MONCALIERI stabile storico in casa di poca impresa vendesi direttamente mq 84 e 121 più balconi eventualmente ingranditi, più tre box auto. Tel 385 7420

MONCALIERI centro stabile libera palazzina indipendente ristrutturata salone cucina soggiorno 3 camere studio 2 servizi finiture di pregio Bolgiano 502 518

MONCALIERI corso Roma libero 2° piano ascensore ingresso 2 camere cucina bagno ripostiglio G.R. 329 0431

MONCALIERI 4° piano con ascensore soggiorno 2 camere tinello cucinetta bagno box per 3 auto. Tel 385 9070

OSASIO
a 20 km da Torino (presso Carignano) ville costruende in bella posizione da L 340 milioni "La Borsa" 368 482

OULX splendida posizione impresa vende alloggi e chalets. Sole 011 901 1137 - 0122 831 251

PALAZZINA RECENTE
vicinissima in 3 alloggi (2 liberi e 1 occupato) mq 290 complessivi più e garage L. 750 milioni in blocco Failla & Benvenuto 741 2574

PINEROLO nel centro storico vendo palazzo libero da ristrutturare con progetto approvato Tel 011 385 783

libero di costruzione splendido alloggio panoramico mq 200 terrazzo 3 box Esposizione 385 208

PIOSSASCO alloggio mq 122 ingresso cucina abitabile sala 2 camere 2 bagni Rif A894 Mondo Casa 931 1879

PREZZO AFFARE
Rivoli 3 camere tinello cucinino. Libero ultima piena L. 175 milioni. Gabetti vende. Tel. 953.2030.

alloggio in costruzione composti da cucina 3 camere bagni box 3 auto Mutuo agevolato regionale L 60 milioni G & I 397 1767

RIVALTA via e schiera nuova angolare living cucina 3 camere bagni lavanderia garage giardino Affare 501 3040

RIVALTA villa di prossima costruzione in famiglia o a schiera Primarie dilazioni 1/4 953 3198 - 953 1228

RIVOLI splendida posizione vista libera indipendente giardino circostante ampia metratura 3 box L. 5°5 milioni Tel 778 1642

RIVOLI
via Piol libero panoramicissimo 2 camere cucina bagno. Gabetti vende. 953.2030.

RIVOLI zona centrale libera vicinissima servizi pedonale mq 150 con giardino e 2 box Mercadante 385 6070

ROSTA collina villa indipendente mq 200 giardino mq 600 box terrazzo mutuo due mutui Affare Stabilini 585 909

SAGOR Grugliasco viale Gramsci grande appartamento signorile di 2 camere tinello cucina servizi Tel 011 903 4500

SAGOR Orbassano centro nuovo su 2 livelli indipendente su 3 lati ampia intercapedini giardino Tel 011 903 4500

SAGOR Pessinetto ultimo piano alto ristrutturato angolare 2 camere tinello cucina bagno Tel 011 903 4500

SAGOR Villarbasse splendido salone cucina 2 camere tinello box doppio riscaldamento mansarda capannone industriale di mq 300 Tel 011 903 4500

SETTIMO TORINESE via Fabrina impresa vende alloggi signorili con terrazzo giardino box Tel 330 3188

S. MAURO corso Cavalieri libero camera cucina abitabile bagno tinello autonomo L 20 milioni trattabili TC 472 0566

S. MAURO in nuova costruzione piano di lo soggiorno 2 camere cucinotta bagno cantina box Area 3 tel 019 2418

S. MAURO
piccolissima via XXV Aprile nuovo piano 2° piano soggiorno 2 camere cucina doppi servizi e box auto Prezzo L. 265 milioni Agevolazioni Edicasa 561 3535

S. MAURO via Mazzarello vendo alla 3 camere cucina 2 bagni box doppio più posto auto Stanis 562 9801

STRADA Revigliasco (Moncalieri) villa di mq 300 ed ampio giardino lavori a finiture giardino mq 3000 Si esaminano permute Edicasa 561 3535

TORRE PELLICE vendesi appartamento luminoso 3° piano con cantina mq 80 circa Tel 0121 932 075 Ore pasti

VENARIA impresa vende alloggi pronta consegna ottimi '95 L 138 milioni 1 camera tinello cucinino. 4 173 milioni 3 camere tinello cucinino. Inoltre alloggi con mansarda box e posti auto coperti. Cantieri tel 452 5361

VILLA SCHIERA
in Rivoli Precollina nel signorile e recente complesso i Castagni. Gabetti vende. Tel. 953.2030.

VILLE bifamiliari nuove in Mappano ad 1 piano con giardino mansarda e interrato. Tel 956 8548

Sangone indipendenti schiera tipo ristrutturata living camere da L 390 milioni Urbanizzazione 903 2425

VILLINI a Rivalta in costruzione cucina 3 camere 2 servizi ampio seminterrato L 385 milioni Edilbox 349 9883

VOLVERA vendesi in palazzina ingresso 2 camere cucina bagno ripostiglio box sulle comodità servizi G & I 663 5440

A. 110.000.000 Castelnuovo casa quattro di campagna indipendente di box 900 con frutteto alberi "La Borsa" 368 482

A. 650.000.000 S. Pietro Vallemaggi (Pinerolo) villa recente ristrutturata abeti 4 lati con giardino "La Borsa" 368 482

ASTI direttrice Torino disponiamo di nato indipendente da ristrutturare, terreno circostante. Silpa 011 819 8494 - 0141 438 637

ASTIGIANO graziosa casetta su 2 piani libera mq 40 fronte strada, cortile terreno mq 1000 L 68 milioni IT 310 2332.

POLLONE proprio vendo villa panoramica 2 piani ampio verde cortile 8000 mq Prezzo interessante. Schiavo Agenzia Salotti - via Roma 3/A Biella.

9 km Lanzo Piemonte recente mansarda angolo cottura bagno panoramico L 49 milioni I.G.I 663 5440

LIGURIA

ALBENGA fronte a zona residenziale splendidi bilocali in piccola deliziosa palazzina. Opportunità mutuo impensabile. Ampie terrazze soleggiate e vedute. Case di Liguria 0182 555 637 - 0337 261 676

ALBENGA nel verde e imponente ultimi complessi e ville direttamente proprietari da L 150 milioni, rifiniti soleggiati tricamerali autonomi, comode alle disponibilità mutuo 0182 548 456 - 0182 556 807 - 011 883 2638

A pochi km da Alassio signorile appartamenti ristrutturati 2/3 mq 90 mare vista mare Rimini 304 3758

BORGHETTO S. SPIRITO L milioni limite colonici cucina servizi con terrazza vani mare a 100 mt spiaggia vero affare Tel 0182 992 599

CERIALE casetta indipendente 70 mq su 2 piani con giardino e terrazza vista mare a 5 minuti d'auto dalle spiaggia L 200 milioni Tel 0182 992 599

CERIALE vista mare L 150 milioni ingresso soggiorno cottura camera servizi balcone pergolato Tel 0182 554 877

DIANO MARINA in residence Villa Centella vendesi bilocale bellissimo. Piscina e giardino interni. Tel. 011 994

LOANO albergo Miramare servizi TV frequentato fronte mare apertura 22 12 Fino 1-1-95 L 77 mila persona inclusi, pensione L 80 mila. Tel. 019 675 691

LOANO 100 mt mare zona tranquilla villino monofamiliare ingresso indipendente L 190 milioni IT. 0182 931 001

LOANO 300 mt mare L 190 milioni in grosso borgo camera cucina servizi balcone comprensivo garage Tel 0182 554 877

LOANO 50 mt mare camera tinello cucinino bagno 2 balconi vista mare L 235 milioni La Marina 018 670 101

SARDEGNA Pula su mare mt spiaggia stupendo villino, 2 camere, salone, servizi giardino. L 240 milioni trattabili 0789 754 500

COSTA AZZURRA

MENTONE a pochi mare costruzione signorile mq 30 mq a L 195 milioni mobili 011 771 1960 - 775 1918

MENTONE complesso in costruzione posizione centrale eccellente bilocali da L 120 milioni interni 011 509 782

MENTONE ottima posizione recente con piscina e giardino piccolo soggiorno 2 camere cucina servizi box Tel 502

NIZZA a 2 passi Facoltà Scienze ristrutturato ultimi monolocali a partire L 68 milioni Tel 011 771 1560

NIZZA
IMPRESA FRANCESE VENDE
direttamente appartamenti centralissimi consegna febbraio '95 alto reddito assicurato sfinitura di pregio da L. 87 milioni
TEL. 315.7385

NIZZA
nel quartiere residenziale di Nizza, appartamenti varie metrature in residence di qualità Vista mare. Prezzi interessanti. Tel Omnigenere Europa 011 568 3041

NIZZA presso centro mare Università moderni bilocali in costruzione da L 75 milioni interni 011 509 782 251

NIZZA
Agnello Promenade des Anglais, 30 alloggi, nuova costruzione di lusso, posizione centrale, grandi terrazze sud vista mare 180 gradi - piscina - pgb. Eccezionale investimento in Costa Azzurra, disponibilità 2-3-4 locali.
I.C.S. 02 295.10444.

ESTERO

CORSICA direttamente dal costruttore appartamenti vicinissimi al mare, da 1 90 mq a L 200 milioni palazzina media Tel 02 480 11823

MONGINEVRO bellissimo appartamento di 70 mq su 2 piani in grande chalet posto alto 3% vendo immobile a numero verde 1670 74 422.

PARIGI raddoppio in immobile d'epoca ristorante Montparnasse FF. 430 000 bloccon FF 650 000 Bella 011 437 6591

CAPANNONI

A.A. CORSO Vercelli posizione di pregio panoramica ad uso commerciale mq 330 su passeggiata. Service 437 5696

CORSO Agnelli locale commerciale interno mq 600 passo carrio ampio cortile con 2 negozi non collegati Tel 434 3472

CORSO Giulio Cesare 3 ingressi 2 saloni 2 camere bagno mq 162 più interrato mq 130 Silpa 619 9494

CROCETTA via Vespucci locale vetrato mq 54 con annesso magazzino interrato con montacarichi mq 130 Silpa 619 9494

EUROEDILE vende Gaspare Mercanzia box doppi Tel 437

EDILU vende locale cantiere piedi a terra o ufficio Tel 437 5696.

EZIO 549 330 adiacente tangenziale Nord capannone recente 3500 mq cortile vendesi/affitto libero

FAILLA & BERTINETTO 741 2874 S. Rita (via Montebello) libero locale commerciale mq 213 con 5 vetrine ampio scantinato e locale interrato mq più box auto e 2 cantine L 350 milioni

GRUGLIASCO corso Allamano complesso industriale area cintata mq 12 capannone mq uffici e abitazione mq 900 Edilcasa

LOCALI in centro commerciale zona piazza Bengasi adatti ufficio o vendesi direttamente con possibilità mutuo fondiario. Tel

PARELLA locale libero industriale o commerciale mq 1200 più cortile e uffici vendesi Salmi 506 3852

TORINO locale commerciale 3000 uffici mq terreno mq 7000 vendesi. Tel. 434 3472

VENDO NEGOZIO
piazza Bengasi di mq 70 con 3 vetrine angolare in costruzione moderna. Gabetti Impresa. Tel. 57.67.

industriale mq 3400 ufficio 400 mq terreno mq cortile vendesi. Tel. 434 3472.

ZONA corso Allamano locale industriale mq 4400 più uffici e terreno vendesi Tel 434 3472

ZONA via da Sanctis grande fabbricato fronte strada mq più cortile vendesi Tel. 434 3472.

mq basso fabbricato interessante palazzina mq in costruzione zona Campidoglio vende Tel 535 601

BOX AUTO

A. BOX PER CAMPER
vendesi ultimi locali di recente costruzione in Torino zona via Reiss Romoli Tel 505 620

BOX grandi disponibilità vendesi ottimo investimento prezzi interessanti zona piazza Bengasi Tel 503 338.

TERRENI

A.A. A S marco da Chivasso terreno edificabile collinare panoramico mc 2900 per 5/6 villini. Service 437 5696

IMMOBILIARE ACQUISTO

TORINO CITTA'

ACQUISTO zona Crocetta alloggio stabile signorile mq 120-160 anche da ristrutturare Gabetti 569 3094

ALLOGGIO libero di 3 vani cerco in zona centrale Ospedale Molinette Immobiliare Associati 310 6880.

CERCHIAMO appartamenti e ville Personale qualificato è a vostra completa disposizione per consulenza Benair 434 6758

RICERCASI zona Borgo Vittoria 1/2 camere ingresso cucina no bilocale vendita garantita Parisandrea 216 4115.

RICERCASI 2 camere cucina cantina anche da ristrutturare max L 215 milioni Parisandrea 562 7

AFFITTI OFFERTE

TORINO CITTA'

A.A. CASAFFITTI offre proposte di locazione immobiliari tutti di pregio e ottimo stato Tel 593 901 - 503 007.

A. CENTRO affittasi ottimo ufficio signorile 1 piano mensili Elleti 740 464.

CORSO attico signorile salone 2 camere cucina 2 bagni L 1 500 000 Silpa 434 4480

CORSO Raffaello arredato signorile ingresso 2 camere tinello cucinino bagno 434 4480

VOLA adiacenze pedonale Crocetta in elegante palazzina mq 180 con giardino Tel 436 1395

LUCIANA VOLA adiacenze via Medici in casa signorile piano alto mq 170 Tel 436 1395

LUCIANA VOLA adiacenze via in casa signorile appartamento luminoso soleggiato 2/3 camere cucina servizi Tel 436 1395

PARELLA via Medici stessa casa vicina ad arredato ingresso 2 camere cucina bagno L. 650 mila. Benair 434 4480

PIAZZA Vittorio minialloggio a ristrutturati uso piedi-a-terra L 7183.

S. SALVARIO arredati casa monolocale L 450 mila attico soggiorno 2 camere servizi L 750 mila. Benair 434 4480.

VIA Onorato Vigliani alloggio arredato uso transitorio ingresso due camere cucina bagno. Silpa affitta 619 9494.

VIA Onorato Vigliani in stabile signorile alloggio vuoto ingresso tre camere cucina bagno. Silpa affitta 619 9494

LIGURIA

LIGURE affitta alloggi vicino mare settimane quindicina tutto febbraio dal 23/12 al 7/01 Aurelia 019 825 242.

LOCALI UFFICI CAPANNONI

AFFITTASI in Nuova zona di forte passaggio negozio libero di 80 mq Telefonare 615 353

AFFITTASI zona piazza Castello in affarissimo signorile ufficio mq 70 esigere referenze. Fklin 541 552

AFFITTIAMO zona Minerva ufficio aperta mq più mq ristrutturati Sogem 771

AFFITTIAMO Grugliasco nord capannone industriale Sogem 771 0027

AFFITTO LOCALI
lavorazione artigianale deposito Torino Nord mq 1850 oltre uffici mq 650. Gabetti Impresa. Tel. 57.67.

AVIGLIANA affittasi locali industriali mq 400 eventuale completamento/ampliamento artigianale Telefonare 548 611

CORSO Bramante locale mq 1100 ufficio 250 mq doppia ingresso carrai adibiti uso artigianale o deposito Tel 434 3472

EZIO BERRA 549 330 strada Settimo passo tangenziale capannone 1200 mq 350 mq uffici cortile cementato libero

LOCALI industriali o deposito mq 1000/6300 a Mirafiori Tel 434 3472

Piazza Peyron 1° ingresso 8 grandi locali servizi mq 140 Luciana Vola 436 1555

PIP 610 341 affitta a Pianezza prestigioso locale industriale mq 950 più mq 350 uffici e servizi.

PIP 610 341 affitta capello Beltrami locale ristrutturato mq 2650 più mq 250 uffici

PIP 610 341 affitta cortile via Reiss Romoli passo tabbacchi mq 1200

PIP 610 341 affitta Grugliasco locale industriale mq 1800 più mq 600 uffici

PIP 610 341 affitta strada Settimo locale industriale con carroponte mq 1100 più uffici

PIP 610 341 affitta zona via Reiss Romoli locale industriale mq 2200 più mq 400 uffici più 200 servizi L 13 milioni mese

PRIMA cintura strada industriale mq 6000 più villa locale tangenziale affittasi Tel. 434 3472

RIVALTA magazzino di 2 500 mq con casa custode - uffici, per spedizioniere imprese o rimessaggio Tel 0330 348 310

SAGOR Centrale/ centrale locale commerciale mq 60 ristrutturato 2 vani magazzino e servizi Tel 011 903 4500

UFFICI adatti tutte le attività affittasi in centro commerciale piazza Bengasi Tel 592 752

VIA BOLOGNA
in nuova costruzione attimo negozio e uffici varie metrature con posti auto. Gabetti. Tel. 57.67.

Allamano locali deposito o industriali mq uffici ampi ottimi affittasi Tel 434 3472

ZONA piazza Bengasi laboratorio mq 340 uffici mq 230 passo carrio cortile Luciana Vola 436 1395

AFFITTI DOMANDE

CITTA'

A.A.A. KOMARCO 633 914 uso fondazione o più in deroga alloggi vuoti o arredati senza vostre spese intervento

A. UNICASE ricerca alloggi o ville vuote o arredati anche prima Centro pari diligenti referenti Tel 331 843

E IL VOSTRO
stanotte tempi migliori per vendarlo?
AFFITTATELO
temporaneamente a refero Edicasa 561 3535 lo collocherà soddisfacendovi

MEDICO dentista ricerca appartamento in Torino uso abitazione massima serietà referenziato C.M. 0330 603 161.

RC appartamenti varie metrature per selezionata clientela massima referenze e serietà. Benair 436 5758

LOCALI UFFICI CAPANNONI

SOCIETA' ricerca in affitto per propria sede negozio da 2 a 4 vetrine in zona di grande passaggio "La Borsa" 352 643.

AUTOVEICOLI

autovetture di tipo maggiorazione Autosalone D'Elia Chivasso 241. Tel. 011 357

autovetture massima valutazione, pagamento contanti, Via B. Ottavio 32 - Torino Tel 011 617 7242, zona Molo.

ACQUISTA autovetture usate massima valutazione pagamento contanti corso Mediterraneo 24 B Tel 011 776 1090 Torino

AUTOTORTONA acquista veicoli di ogni tipo massima valutazione serietà Corso Tortona 2 tel 817 1643 - 880 864

MERCEDES 300 E arrabbiato clima cerco legg anche rate L 22 000 000. Erbuto Cigliano 0161 433 923.

9000 i V CD 4 P anno 1990 blu scuro metallizzato Erbuto - Cigliano 0161 433 923 - 0337 200 718

VIAGGI E VACANZE

ALBERGHI PENSIONI RESIDENCES

SOGGIORNO anziani presso a lungo degenze autosufficienti e non Residence dei Frati Bano Tel 0124 501 018

MATRIMONIALI

CENTRO MATRIMONIALI ASSOCIATE & AUTORIZZATE. La certezza del giusto incontro nella massima serietà. Attivissimo - multimedia. Via Giuseppe Giusti 3, angolo corso Vinzaglio, Torino. Telefono 011 561 1055

VARIE

IL GIOIELLERIA M.C 334 032 - 382 0555 di unità oggettistica monete gioielli massimi prezzi Poschiavo 163

A. OREFICERIA Da Ma acquista ora argentina monete preziosi alle valutazioni Via Madonna Cravina 42 Tel 650 2212

metalli 700 800 e pietre 900, bronzi, argenti, quadri oggettistica Tel 837 546 ore negozio

SCOMBERO vuoi alloggi cantine acquisto mobili 800 primi 900 quadri argenteria vecchie radio Perria 011 864

Da oggi risolvere i dubbi sulla pensione è facile e non costa niente, grazie al nuovo ed esclusivo servizio informatico "Verifica Previdenza" delle Generali. Qualunque sia la tua attività, con "Verifica Previdenza" puoi sapere oggi a quanto ammonterà la tua pensione. E se scoprirai che non ti basta, l'esperto delle Generali ti indicherà come aumentarla. Se pensi al tuo domani scegli anche tu l'affidabilità e la professionalità del leader delle assicurazioni.

Chiedi la "Verifica Previdenza" alle Generali.

Verifica PREVIDENZA

Vai in una delle 900 Agenzie delle Generali e richiedi la tua "Verifica Previdenza".

GENERALI
Assicurazioni Generali
SICUREZZA. SEMPRE E OVUNQUE.

Evoluzione nell'informazione.

Dalla scienza all'attualità, un universo di notizie.

Aggiornare gli strumenti del sapere scientifico e storico: è quanto ha fatto La Stampa con la realizzazione di Tuttoscienze Compact e Tutto La Stampa Compact.

Dall'astronomia alla matematica, dall'ecologia all'informatica: i 13.061 articoli di Tuttoscienze pubblicati dall'81 al 92 sono stati raccolti in due compact disc Windows riuniti in cofanetto. Un'enciclopedia della scienza senza rivali per ampiezza, aggiornamento, comprensibilità, immediatamente a disposizione sul vostro computer.

Dalla scienza alla storia. Tangentopoli, Maastricht, Clinton, Bosnia: i 115.000 articoli che hanno raccontato il 1992 e il 1993, registrando l'attualità italiana e internazionale, sono stati concentrati in due CD-Rom, operativi in ambiente sia Dos che Windows. "Gli anni che hanno cambiato l'Italia" sono così disponibili sul vostro computer grazie a una coedizione La Stampa-Hypersystems, che offre il testo completo di tutto il giornale e un potente software per rispondere facilmente a ogni richiesta. Con queste due iniziative, La Stampa si distingue ancora una volta per le sue scelte volte a un'informazione sempre più evoluta e innovativa.

- ☐ Desidero ricevere ulteriori informazioni.
- ☐ Desidero acquistare Tuttoscienze Compact (L. 365.000).
- ☐ Desidero acquistare Tutto La Stampa Compact 1992 (L. 300.000).
- ☐ Desidero acquistare Tutto La Stampa Compact 1993 (L. 300.000).
- ☐ Desidero acquistare Tutto La Stampa Compact 1992 e 1993 (L. 500.000).
- ☐ Desidero acquistare Tuttoscienze Compact e Tutto La Stampa Compact 1992 e 1993 (L. 850.000).

I prezzi sono comprensivi di Iva e spese postali.
Scelgo il pagamento:
- ☐ contrassegno
- ☐ con accluso assegno non trasferibile intestato a "Editrice La Stampa Spa".

Nome _____
Cognome _____
Società/Ente _____
P. IVA o cod. fiscale _____
Via _____
_____ N. _____
C.A.P. _____ Città _____
Tel. _____
Firma _____

Distribuzione Ing. Piero Migli & Partners Srl Milano (tel. 02/29525198)
Ritagliare e spedire questo coupon a: La Stampa - Ufficio Marketing - Via Marenco, 10126 Torino

Per ulteriori informazioni: NUMERO VERDE 1678 - 02005

tutto scienze Compact

tutto LA STAMPA Compact

LA STAMPA

LA STAMPA
"@L"
Sanremo
via degli Inglesi 64
Tel. 57.53.37

LA STAMPA

IMPERIA-SANREMO

E PROVINCIA

LA STAMPA
ogni domenica
GIOCHI
parole incrociate, rebus, dama, scacchi e passatempi

Uffici: Imperia, tel. 273.371/2 - Sanremo, tel. 503.003/4

Con 91 casi ogni 100 mila abitanti, la provincia al quarto posto nella classifica nazionale

Aids, allarme tra Imperia e Sanremo

Giovani sensibilizzati, però mancano le strutture

In carcere

Agenti tossici nuovo rapporto

IMPERIA. Aids e tossicodipendenza sono i due problemi principali nei corsi di riqualificazione del personale di polizia penitenziaria che si tengono nella casa circondariale di Imperia. Le lezioni proseguiranno fino a venerdì per poi riprendere il 7 con con il secondo ciclo, che si concluderà il 25. Il terzo prenderà il via il 28 novembre e terminerà il 16 dicembre. Si tratta di un'iniziativa importante, considerando anche l'alta percentuale di tossicomani presenti nel carcere imperiese.

La fase che verrà ultimata nei prossimi giorni vede come docenti l'aiuto psichiatra Giancarlo Ardissone, che prende in esame il fenomeno droga e la realtà giovanile, l'avvocato Marcello Ferrari («Normativa sulle tossicodipendenze»), il dottor Rinaldo Canepa dell'Usl imperiese («Sostanze che producono dipendenza»), il dottor Rinaldo Canepa, le psicologhe Caterina Catalano, Giorgina Bertora e Roberta Galeazzi.

Nella seconda fase si parlerà invece della sindrome da immunodeficienza acquisita: l'assistente medico Claudio di Mola, che lavora alla divisione Malattie infettive della prima Usl, terrà conferenze su «Sieropositività, Aids e malattie infettive: precauzioni da assumere nel lavoro a contatto con sieropositivi e malati». Tra i prossimi relatori, spicca poi il maresciallo della Guardia di Finanza Luciano Di Leo, che concentrerà l'attenzione sul mercato della droga. L'assistente sociale Ivo Ghiglione esaminerà «Il tossicomane autore di reato, con analisi delle implicazioni penali, sociali e terapeutiche dell'ultima normativa». Piera Bovetti, educatrice, si soffermerà infine su «Confronti fra esperienze comunitarie pubbliche e private».

Questa novità è solo una delle tante proposte in un penitenziario dove si trattano altre problematiche, come l'inserimento dei carcerati nel mercato del lavoro al termine del periodo di detenzione e la necessità di socializzare. **[e. f.]**

Tra i ragazzi

Il pericolo delle siringhe

IMPERIA. La lotta alla diffusione dell'Aids comprende anche gli interventi per recuperare le siringhe infette che vengono spesso abbandonate in giardini o angoli frequentati dai bimbi, i più esposti al pericolo di un contagio. I Comitati di quartiere hanno appena segnalato la presenza di questi oggetti in zone come Parco Robinson, nel rione di Castelvecchio, nello spazio verde di via Aurelio Saffi, in corso Garibaldi e alle scuole di via Nazionale. Nei vari angoli a rischio la squadra volante ha disposto specifici controlli legati alla presenza di tossicomani.

Se qualche tossicodipendente sarà sorpreso mentre getta le siringhe, scatteranno segnalazioni alla prefettura: sono infatti previste multe e denunce. Particolare attenzione sarà riservata agli istituti scolastici (tempo fa, erano state lasciate siringhe anche nel cortile interno del Liceo classico di piazza Calvi).

Intanto, pure le attrezzature a disposizione della Eco Imperia, che si occupa della raccolta dei rifiuti, si adeguano alle emergenze. Da poche settimane è a disposizione un raccoglitore di siringhe in grado di contenerne 400 e maggiormente sicuro per gli operatori ecologici. Il macchinario della Grem di Modena, munito di doppie pinze, permette di togliere gli oggetti da dentro i muri o dalle cortecce degli alberi, ed è a chiusura ermetica. La società invita anche i cittadini a chiamare in tutti i casi vengano notati oghi abbandonati fil recapito del centro, in via Argine Sinistro, è 24.815).

Da alcuni mesi, sul lungomare Vespucci, il Comune ha poi sistemato uno scambiatore di siringhe, che permette di lasciare quelle usate e sostituirle con nuove. Osserva Nello Giannini, assessore alla Sicurezza Sociale: «E' stata installata in una zona sufficientemente isolata da non disturbare . Eppure, viene messa di continuo fuori uso». **[e. f.]**

IMPERIA. La provincia d'Imperia è in prima fila tra i comprensori italiani per la diffusione dell'Aids: con 91 casi ogni 100 mila abitanti, è al quarto posto della classifica stilato dal centro operativo di Bologna che raccoglie informazioni sulla «peste del 2000».

L'estremo Ponente è preceduto soltanto da Ravenna a quota 99, Varese (100) e Milano 107. Il dato testimonia la gravità del fenomeno in una provincia che ha un migliaio di sieropositivi accertati (il numero potrebbe quindi essere più alto, perchè non tutti si sottopongono ai test). Si punta il dito soprattutto sui tossicodipendenti, la categoria più a rischio.

A causare preoccupazione, oltre all'alta percentuale di drogati sugli abitanti (il record spetta a Sanremo), è anche la scarsità di strutture sanitarie. Il Centro trasfusionale di Imperia, importante punto di riferimento, ha un organico ancora bloccato al '78: nel polo diretto dal dottor Bernardo Garibbo sono disponibili solo tre medici. «Nel frattempo, si è andato sviluppando l'Aids e si sono diffuse altre malattie legate alla tossicodipendenza come l'epatite», commenta Garibbo.

Il particolare più importante appare però la sensibilizzazione sul problema fra i più giovani. Un'iniziativa provocatoria era partita nei mesi scorsi dai redattori del giornalino di classe «Conturio», che coinvolgeva studenti del Liceo classico Amicis di Imperia. In 500 copie della pubblicazione, distribuita in vari istituti superiori, erano stati inseriti profilattici. Osservano Mauro Ridolfi e Andrea Boero, due promotori della proposta, organizzata in collaborazione con la Lega per la lotta all'Aids: «Se ne sente parlare in televisione, si legge sui giornali. Ma è come se la questione non ci riguardasse, come se le cose brutte dovessero capitare solo agli altri. Trovando un preservativo nel giornale, tutti sono stati spinti a farsi domande su un morbo che colpisce soprattutto i giovani fra 16 e 24 anni».

Conclude il ginecologo Amadeo Casella, del Consultorio familiare imperiese: «I pericoli legati anche all'abbassamento dell'età in cui si hanno i primi rapporti sessuali. Ragazzi e ragazze di 14 o 15 anni sono poco informati su questi fatti».

Enrico Ferrari

Droga, emarginazione e disinformazione: tre fattori che contribuiscono alla diffusione dell'Aids

TRAFFICO IN TILT IERI A SANREMO

Accuse al Comune per le modifiche

La nuova segnaletica di corso Cavallotti (foto) ha causato ingorghi e code chilometriche, con forti disagi. Previsti altri cambiamenti. A PAGINA 38

Carte di credito rubate, in manette evaso

Truffa commercianti arrestato a Sanremo

SANREMO. Lo cercavano da tre mesi. Era evaso dagli arresti domiciliari e aveva lasciato tracce in diverse Regioni: furti e truffe ai danni di molti commercianti. L'ha bloccato la Guardia di finanza a Sanremo, dove avrebbe raggirato parecchi negozianti con carte di credito fasulle e assegni rubati.

E' finita così la fuga di Delio Tundo, 57 anni, pregiudicato, di Milano, sorpreso in Riviera dagli uomini del nucleo di polizia tributaria di Imperia. Ora è rinchiuso nel carcere di Santa Tecla, in attesa di essere interrogato dal magistrato.

Le manette sono scattate l'altro giorno. Le Fiamme gialle, messe in allarme da denunce e segnalazioni, hanno ricostruito gli ultimi movimenti dell'evaso. Tracce che hanno portato a un albergo della periferia di Sanremo, dove l'uomo si era rifugiato dopo aver messo a segno una serie di colpi ai danni di ignari commercianti.

Sembra che Tundo abbia trascorso l'estate sulla Riviera romagnola, dove avrebbe compiuto numerosi furti. Poi, avrebbe girovagato nel Nord Italia, spacciandosi per una sua facoltosa vittima alla quale aveva abilmente sottratto documenti, assegni e carte di credito.

Ma continuo trasferimento da una località all'altra, avrebbe lasciato tracce così evidenti da far scattare senza possibilità di errore la trappola preparata dalla sezione antiriciclaggio della Tributaria di Imperia.

Dalle verifiche negli istituti bancari, le carte di credito esibite dall'uomo risultavano puntualmente rubate. L'allarme lanciato dai commercianti truffati ha prodotto i risultati sperati nell'arco di pochi giorni.

Intanto, proseguono le indagini della Finanza per cercare di risalire a tutte le vittime di Tundo, dagli arresti domiciliari dopo una condanna per furto. **[g. mi.]**

Ospedaletti: il malvivente è scappato

Rapinata sotto casa «Dammi la borsa»

OSPEDALETTI. Rapina nella notte a Ospedaletti: una donna è stata avvicinata da un giovane che le ha puntato una pistola. «Dammi la borsa e non ti farò niente», avrebbe intimato il ragazzo. Il malvivente si è poi allontanato con il bottino, poche migliaia di lire, facendo perdere le sue tracce.

L'episodio è accaduto l'altra notte, intorno all'una e mezza, nel parcheggio sotto una villa di via Venti Settembre. La donna, E.L., 51 anni, residente a Ospedaletti, rientrava da una festa con gli amici. Quando è scesa dall'auto, non si è accorta che un giovane si aggirava nel cortile. Troppo tardi per scappare: l'ignoto si è avvicinato, ha estratto un oggetto dalla tasca che, nel buio sembrava un'arma, e lo ha puntato alla donna. Molto probabilmente era una pistola giocattolo, utilizzata da tossicodipendenti per impaurire le vittime e procurarsi il denaro per la «dose». La signora, spaventata, ha preferito non rischiare e ha subito consegnato la borsetta. Il bottino, per il giovane, è stato scarso: all'interno del portafogli c'erano solo molti documenti e poche migliaia di lire.

Il rapinatore si è poi allontanato, sembra a bordo di un'auto. La donna è subito salita in casa e ha avvertito i carabinieri di Bordighera. I militari del Nucleo Operativo e Radiomobile, in collaborazione con una pattuglia dei carabinieri di Ospedaletti, hanno raggiunto il parcheggio della villa in via Venti Settembre, ma quando era troppo tardi: il malvivente aveva già fatto perdere le sue tracce. Gli accertamenti degli inquirenti continuano, e non è escluso che si possa risalire al responsabile che, probabilmente, sarebbe un tossicomane che vive nelle vicinanze.

I carabinieri negli ultimi tempi hanno intensificato i controlli notturni: qualche giorno fa hanno arrestato tre uomini per furto. **[d. bo.]**

IL TEMPO IN LIGURIA

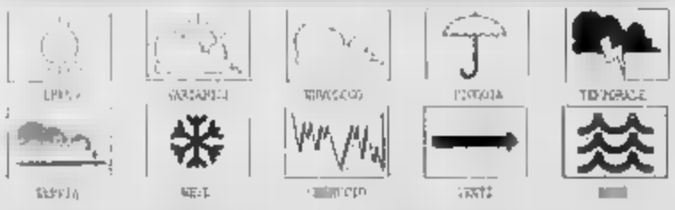

PER OGGI. In mattinata cielo irregolarmente nuvoloso con tendenza a diminuzione della nuvolosità durante la giornata ma transitorio aumento della ventosità, vento debole-moderato, mare poco mosso, temperatura senza rilevanti variazioni. **Tendenza per domani:** transito di una perturbazione atlantica con intensificazione degli annuvolamenti.

RILEVAZIONI DI IERI. Temp. del mare 19°C, umid. rel. 70%, vento Est-Sud Est 8-10 km/h, mare poco mosso, cielo poco nuvoloso, pressione barom. (slaz.).

IERI

Genova	max		min	12
		20	min	14
Imperia	max	20	min	14

UN ANNO FA A IMPERIA

Max: 15; min: 11. Temp. 19.

Il sole sorge alle 6,35 e tramonta alle 16,30. La Luna sorge alle 4,18 e cala alle 15,54 (fase calante).

Dati gentilmente forniti dall'Osservatorio meteorologico del Comune di Imperia e dal Centro Meteo Marsia di Portofino.

Oggi e domani camposanti aperti dalle 8 alle 17

Gli orari dei cimiteri più corse degli autobus

IMPERIA. Orari continuati nei cimiteri della provincia e servizi straordinari di bus caratterizzano Ognissanti e la giornata dedicata ai defunti. Oggi e domani, tutti i camposanti saranno aperti dalle 8 alle 17, per permettere di salutare i propri cari scomparsi: questa facilitazione è prevista per Sanremo, Bordighera, Ventimiglia e Diano. A Imperia l'apertura dei cancelli si protrarrà addirittura fino 17,30.

Numerosi i collegamenti di pullman istituiti espressamente. Nel capoluogo, l'Amat ha in programma partenze da via Cascione per il cimitero di Porto Maurizio alle 8.20, 8.50, 9.20, 9.50, 10.20, 10.50, 11.20 e ogni mezz'ora dalle 14 alle 17,30 nel pomeriggio. Per il rientro, le corse proseguono sempre a intervalli di mezz'ora dalle 8,30 e dalle 11,30. Nel pomeriggio, si va dalle 14,10 alle 17,40.

Il servizio analogo è stato predisposto dalla Riviera Trasporti a Sanremo, e riguarda il cimitero di Valle Armea. Si parte dall'autostazione alle 7.50, 8.10, 8.40, 9.10, 9.30, 9.50, 10.10, 10.40, 11.25 e 11,35 la mattina e alle 14, 14.20, 14.40, 15.05, 15.25, 15.30, 15.55 e 16,30. I ritorni sono previsti venti minuti dopo gli arrivi.

In concomitanza con il 1° e 2 novembre sono in programma anche varie celebrazioni. Oggi, alle 9.30, nell'ambito dei festeggiamenti per il ventennale della ricostituzione della Croce Bianca di Imperia, i militi hanno programmato una visita con deposizione di cuscini ai camposanti di Porto Maurizio, Oneglia e San Lorenzo.

Domani il sindaco di Ventimiglia, Claudio Berlengiero, deporrà corone di alloro nei cimiteri delle frazioni di Mortola superiore, Latte, Sant'Antonio, Sealza, Villatella, San Lorenzo, Bevera, Calvo, Torri, Trucco e Verrandi, oltre che ai cippi dei marinaia a Marina San Giuseppe e ai genieri in via Giovanni XXIII. **[e. f.]**

COMEDIL
"come dire piastrelle"

PROPONE PER IL MESE DI NOVEMBRE
UNA VENDITA PROMOZIONALE:

- RIVESTIMENTI BAGNI E CUCINE
- PAVIMENTI MONOCOTTURA
- PAVIMENTI GRES PORCELLANATO
- PAVIMENTI IN COTTO TOSCANO

SAN REMO - Via Gioberti, 4 - Tel. 0184/50.90.63 - 57.04.50

DALLA CITTÀ

Ruba un giaccone alla Standa il ladro fugge nei vicoli

Colpo alla Standa di via della Repubblica, a Oneglia. Ieri mattina, un giovane extracomunitario ha indossato un montone del valore di 350 mila lire e, dopo essersi accorto che la commessa lo aveva notato, si è dato alla fuga, inseguito dalla dipendente. Il ladro ha quindi fatto perdere le sue tracce dirigendosi verso il centro storico. In seguito, i carabinieri hanno identificato alcuni personaggi sospetti. [e. f.]

INCIDENTE

Cade in piazza Rossini dieci giorni di prognosi

E' inciampiata in un marciapiede mentre camminava in piazza Rossini, nel centro di Imperia, ed è caduta ferendosi alla testa. Paoletta Melloni, 63 anni, residente a Pontedassio, si è procurata un lieve trauma cranico e la contusione a una gamba. Si rimetterà in una settimana. [e. f.]

Nuovi nomi tra i socialisti parteciperanno al congresso

Nell'assemblea provinciale del psi, all'Hotel Vittoria di Arma, eletti i delegati al congresso regionale e in previsione del 47° congresso nazionale. Per il primo documento su «Il futuro del movimento socialista in Italia: liberalsocialismo, laburismo e ambientalismo», che ha come firmatario anche Ottaviano Del Turco, sono stati scelti Gianfranco Massabò, Paolo Ramoino e Ernesto Sismondini. Per il secondo documento («Per la riforma e l'autonomia del socialismo italiano») è stato eletto Mirando Bianchi. [e. f.]

BRIDGE

All'istruttore Piero Dato i corsi di perfezionamento

Partono domani, al Boboba club di via Novaro, a Oneglia, i corsi di perfezionamento dell'Associazione imperiese bridge. L'appuntamento è rivolto a chi conosce già il gioco e intende migliorare la propria tecnica. Le lezioni sono affidate all'istruttore federale Pierino Dato (tel. 21.007). [m. v.]

GIUDIZIARIA

Studio dentistico parte il processo

Comincerà il 9 novembre il processo a carico di Carla Maria Paniizi, 58 anni, di Arma, Roberto Matiussi, 37, Claudio Dioli, 42, odontotecnico, Sharif Abd Allah 33 anni, medico giordano. I primi due avrebbero organizzato uno studio dentistico in via Vieusseux affidandolo a personale non qualificato. [m. v.]

Imperia: genitori contro la scuola di Largo Ghiglia

Disservizi nelle mense crescono le polemiche

IMPERIA. Alla mensa, devono fare turni e attese anche di un'ora, un'ora e mezza. Non possono giocare nei giardinetti esterni, perchè ogni volta che piove si trasformano in un pantano. E le aule dove trascorrono gran parte della giornata sono già fatiscenti. Il'edificio è entrato in funzione una decina di anni fa e prive di arredi decorosi. Sono alcune delle disfunzioni che si verificano alla scuola a tempo pieno di Largo Ghiglia, nel centro di Oneglia. «L'impegno degli insegnanti è encomiabile, ma non è sufficiente, purtroppo. Le lacune restano, e il Comune tace», protesta Maria Teresa Oggero, battagliera nonna di uno degli alunni della classe seconda elementare.

Per la mensa, l'inconveniente si verifica un paio di volte alla settimana, in occasione del rientro di parte della scolaresca. «E' una insostenibile situazione - Replica Nello Giannini, consigliere incaricato alle Mense scolastiche: «Sono successi alcuni disguidi, per i diversi orari d'uscita di materne e di elementari. Ma i tempi di attesa non sono così dilatati: i piccini iniziano il pranzo alle 12, i più grandicelli arrivano alle 12,45. Inevitabile qualche sovrapposizione, ma il disagio dovrebbe essere di lieve entità. E comunque, siamo in via di risoluzione, per un problema, dovuto al fatto che le cucine sono state trasferite al pianterreno, al posto del refettorio».

E' questione di giorni, secondo Giannini, poi tutto tornerà alla normalità: «C'è meno spazio, per ora, nella sala mensa. Ma stanno per essere ultimati i lavori per la trasformazione in refettorio delle precedenti cucine, dove presto potranno mangiare sia i bimbi delle materne che quelli delle elementari, situate sullo stesso piano: questi ultimi, insomma, usciranno dall'aula ed entreranno nel salone ristorante, dove il cibo sarà fatto salire con il montacarichi. Tutti gli altri scolari scenderanno al pian terreno. Da tener presente che, dopo i fatti incresciosi successi in alcune città italiane, ho dato disposizione a fornitori e addetti di prestare massime attenzione all'igiene».

Ma ci sono altre critiche, in particolare per lo scarso decoro dei locali. Dice nonna Maria Teresa: «A lavare le tende sono stati gli insegnanti, Piero Ramella e Franco Ramella. Le pareti sono color grigio sporco, e da esse sporgono quattro tubi arrugginiti. Non ci sono armadietti, e gli zainetti devono essere posati per terra. Le sedie degli insegnanti sono vecchie, e qualcuna è addirittura rotta. I terrazzi, dove i bimbi potrebbero giocare o fare attività di laboratorio, sono inutilizzati. Le piante per rendere un pò più graduvole l'ambiente le abbiamo portate noi parenti, in cortile mancano i cestini per le cartacce. E' troppo chiedere ambienti più decorosi?». [s. d.]

Imperia: salvato giovane esemplare di cinque metri poco lontano dalla spiaggia

Allarme per un balenottero

Il cetaceo aveva perso il senso dell'orientamento e stava per arenarsi tra la Galeazza e Diano. Scattati i soccorsi. Motovedette della Capitaneria sono riuscite a «scortarlo» in mare aperto

IMPERIA. Lo hanno salvato, ha potuto felicemente riprendere il largo. E la scena è stata seguita con soddisfazione (poco mancavo che ci scappasse anche l'applauso) da chi, dalla riva, aveva seguito trepidazione l'operazione, compiuta congiuntamente dalla Capitaneria di Porto e dai Vigili del Fuoco di Imperia. Lui, il protagonista della disavventura, un balenottero maschio di cinque metri, che aveva perso il dell'orientamento e non riusciva più a districarsi, nella scogliera presso la Galeazza, alla radice del Capo Berta, ora già lontano, nuotava ormai contento (finalmente!) verso quel aperto aveva più saputo riconquistarsi da solo.

Un episodio di sapore dramicisiano, accaduto nel pomeriggio di una domenica d'autunno, dal clima incerto, che minacciava pioggia. Nonostante il rischio di maltempo (e «d'Incompiuta» Oneglia-Diano Marina di nuovo interdetta ai pedoni dalla fine dell'estate), il lungomare Augiolo Silvio Novaro è sempre meta di pensionati o comunque di gente che predilige questo posto per una tranquilla passeggiata e respirare un pò di salubre aria di mare. Ed è così che qualcuno avvista il balenottero: il cetaceo continua ad aggirarsi nella, tra lo scoglio della Galeazza e quello del Galeazzone, più a levante, il rischio di arenarsi.

Intorno alle 14, una telefonata alla Capitaneria di porto: «Venite, presto. C'è un grosso pesce davanti a Capo Berta. Sembra impazzito, forse è ferito». Dalla banchina di Porto Maurizio salpa la motovedetta 806, al comando del capo Di Perna. Vengono allertati anche i Vigili del Fuoco, che con la loro imbarcazione si dirigono verso il punto indicato. Il balenottero, adesso, è a un centinaio di metri dal litorale, ma anziché puntare al largo, continua a costeggiare, anche fino al molo Landini, già a Diano, con il reale pericolo di «spiaggiarsi». Dalla strada, nonni e nipotini seguono l'intervento, fanno il tifo perchè l'animale si salvi.

Motovedetta e marinai della Capitaneria di porto di Imperia in azione

Ci vogliono più di quattro ore di paziente lavoro, agli uomini della Capitaneria e ai Vigili del fuoco di Imperia per indicare al cetaceo (si tratta forse di un piccolo sfuggito da uno dei branchi che, sempre con maggiore frequenza, attraversano il Mar Ligure), quale fosse la direzione giusta. Lo avvicinano, lo seguono nei suoi infiniti spostamenti. Poi, i due natanti lo affiancano e, lentamente, creano una sorta di corridoio, nella scia del balenottero si inserisce, con il rivolto verso la Corsica. Lo scortano per parecchie miglia, sino a quando non hanno la certezza che non tornerà più indietro. Sono le 18,30, è buio. L'operazione è felicemente conclusa.

Nel cosiddetto «triangolo delle balene», il «santuario» protetto tra Capo Corso, Punta Mesco di Genova e Cap d'Antibes, esistono almeno 3000 balenotteri. E la maggior parte di essi, a quanto risulta da recentissime scoperte, è costituita proprio da esemplari di una specie autoctona, che vive, si accoppia e muore in questa ampia zona del Mediterraneo: possono raggiungere anche i 25 metri di lunghezza e un peso di 80 tonnellate. A dare l'annuncio, una quarantina di giorni fa, durante un convegno sui cetacei che si è tenuto a San Diego, in California, erano stati i recercatori italiani della Tethys di Milano.

Stefano Delfino

Imperia si interroga: negozi aperti o chiusi per la festività di San Leonardo?

Commercianti divisi sugli orari

Ottimi affari per il lungo «ponte dei Santi»

A Oneglia e Porto Maurizio negozi sempre aperti per il lungo «ponte dei Santi»

IMPERIA. Dopo lo «shopping» di Ognissanti, che soprattutto a Oneglia ha caratterizzato la giornata di domenico, si torna a discutere gli orari nei negozi per le festività. Domani, alle 12, nella sala del Consiglio del palazzo comunale di Imporia è prevista una riunione alla presenza dell'assessore al Commercio Enrico Lupi, in cui si farà il punto della situazione per il giorno di San Leonardo, patrono unico del capoluogo. Molte categorie, fra cui gli ambulanti, hanno chiesto di poter lavorare il 26 novembre.

Ponte. I primi commenti, dopo la concessione della deroga da parte del Comune, che ha permesso ai negozi di generi d'uso e articoli da regalo di restare aperti, sono positivi. Dice il segretario della Confesercenti Piero Denegri: «Molti acquirenti sono arrivati dall'entroterra, dove era tutto chiuso. Rivendite di calzature, boutiques, profumerie ma anche negozi di casalinghi hanno accolto i clienti sotto i portici di via Bonfante, via della Repubblica, via San Giovanni, via Ospedale. L'adesione a Porto è stata minore, anche perchè esistono differenze legate alla conformazione urbanistica».

Incontro. Sul piatto della bilancia si trova ora San Leonardo: sì o no all'apertura per il patrono? E' un quesito che interessa i circa 4 mila operatori imperiesi. Si cercherà di dare una risposta domani, in un summit con i rappresentanti della categoria (è possibile che vengono presi in esame gli orari natalizi). Osserva Bruno Ferrante, vicepresidente municipale della Confesercenti: «Già l'ottobre dell'anno f'Forso, alla Camera di Commercio, avevamo proposto un calendario generale per tutte le festività. Poi, però, non se n'era più parlato. E' giusto cercare di mettere ordine in anticipo, per evitare le decisioni del Comune all'ultimo minuto. Tra le possibilità, l'avvio dell'apertura prenatalizia fin dal 23 novembre, che farebbe rientrare San Leonardo in questo periodo». [e.f.]

Dal 1° dicembre

Ai privati la gestione dei cimiteri

DIANO MARINA. I cimiteri di Diano Marina dal prossimo 1° dicembre saranno gestiti da privati. Più precisamente dalla Sea (Servizi ecologici ambientali) di Chieri.

L'accordo tra la ditta piemontese e l'amministrazione comunale della cittadina turistica prevede un periodo di prova di un anno prima di confermare in modo definitivo il contratto. Se i risultati non saranno quelli voluti ci sarà quindi la possibilità di recesso da entrambe le parti.

Si conferma con questo atto l'orientamento dell'amministrazione la privatizzazione di ogni izio cittadino.

La Sea occuperà della manutenzione dei tre cimiteri frazionali di Serrata, Gorleri, Calderina, e di quello del capoluogo, della cura dei viali e delle aiuole all'interno delle cinte cimiteriali. Della tumulazione e dell'esumazione delle bare. Il tutto ad un costo di milioni. Finora solo le spese per i necrofori ammontavano a oltre 100 milioni all'anno. [a. b.]

Donna di 41 anni

Malata di nervi si getta dalla finestra

IMPERIA. Un volo di cinque piani, senza un grido. I primi a intervenire, dopo sentito un tonfo sordo, hanno visto Paola Viani riversa a terra, con la testa insanguinata. Per la quarantunenne, che soffriva di crisi depressive e già in passato aveva tentato di suicidarsi ingerendo barbiturici, non c'era più niente da fare. La donna si è tolta la vita intorno alle 9 e un quarto di ieri, lanciandosi dal terrazzo della cucina nell'appartamento dei genitori, in via Brea 73, a Oneglia.

Neppure gli coniugi, che da tempo avevano nascosto i medicinali per impedire che la figlia tentasse di nuovo un gesto disperato, erano riusciti a rendersi conto di cosa stesse succedendo. Paola era stata dimessa dall'ospedale di Costarainera venti giorni fa e negli ultimi giorni appariva più rilassata. Il giorno prima della tragedia, l'avevano accompagnata al cinema per assistere a «Il mostro», l'ultimo film di Benigni, e si era molto divertita. Ieri mattina, però, la tragedia. [e. f.]

IL TELEFONO DELLA PROVINCIA

LETTERE AL GIORNALE

Impatto ambientale dell'Aurelia-bis

Sono un abitante di Vallecrosia e mi chiedo quale impatto ambientale rappresenterà per la mia cittadina, e per quelle vicine, il progetto per la continuazione dell'Aurelia-bis fino al confine con la Francia. Visto che l'area nell'immediato entroterra di Camporosso e Vallecrosia è pianeggiante è prevedibile che la strada scorrerà a cielo aperto, con l'irrimediabile effetto di tagliare in due l'intera zona. A questo proposito mi chiedo come sarà possibile realizzare l'opera senza compromettere o incidere in modo evidente il tessuto urbano. Spero, per il bene di tutti gli abitanti, che non si pensi alla realizzazione di viadotto o di corsie sopraelevate. Si tratterebbe dell'ennesima devastazione all'ambiente per un'area già notevolmente compromessa dagli abusi edilizi e dalla mancanza di programmazione edilizia. Pensiamoci molto bene prima di disporre nuove gettate di cemento.

Lettera firmata, Vallecrosia.

Intervengano i privati per salvare i giardini

Da tempo si sollecitano interventi di risistemazione dei giardini delle stazioni ferroviarie di Imperia. Si potrebbe compiere questo passo senza spese da parte degli Enti pubblici. Ad esempio, sarebbe possibile trovare una o più ditte private disposte a sostenere la spesa per la manutenzione, concedendo loro, in cambio, di sistemare negli scali e nelle aiuole cartelli che indichino il nome dell'impresa coinvolta nelle opere.

Sarebbe un modo per far pubblicità ai privati coinvolti ed evitare esporsi alla collettività. Appare comunque necessario trovare una soluzione al più presto, considerando che angoli caratteristici come il grande parco accanto alla stazione di Porto sono ormai pieni di erbacce e sporcizia, dopo essere stati indicati in passato come una delle principali attrattive cittadine.

Lettera firmata, Imperia

Scrivere alle redazioni di Imperia, via Bonfante 1 e Sanremo via Gioberti 47

NUMERI UTILI

AUTOAMBULANZE

Imperia: telefono (0183) 290.777
Bordighera-Vallecrosia: 252 525 - 295.455
Camporosso: tel. 28.181.
Cervo-San Bartolomeo: tel. 405.353
Diano Marina: tel. 494.112
Dolceacqua: tel.
Ospedaletti: tel. 505.050
Pieve di Teco: tel. 36.377.
Pornassio: tel. 38.980.
Riva Ligure: tel. 485.754.
Santo Stefano al Mare: tel. 486.000.
Sanremo: tel. 505.050
Arma di Taggia: tel. 41.444
Ventimiglia: tel. 250.722

ASSISTENZA

Telefono **Amico:** telefono (0183)

FARMACIE DI TURNO

A **Imperia**, Novaro, via Bonfante 64/66, tel. 23.723, resta aperta 8,30-12,30 e 15,30-19,30. Nelle altre ore, a serrande abbassate, accetta ricette urgenti, su chiamata. Turno d'appoggio Redaglia, via Garibaldi 2, tel. 61.882. A **Sanremo**, Salus, corso Matteotti 125, tel. 533.029, resta aperta dalle 8,30-19,30. Nelle altre ore, a serrande abbassate, accetta ricette urgenti, su chiamata. Turno d'appoggio Dell'Angelo, via Martiri della Libertà 316, tel. 530.686.
Farmacie che assicurano la reperibilità notturna in provincia:
Bordighera-Vallecrosia: Ugolini, via Vittorio Emanuele 220, tel. 261.245.
Camporosso: Manessero, via Emanuele tel. 28.191.
Cervo-San Bartolomeo: Santi, via Aurelia, tel. 400.045.
Diano Marina: Guglielmi, via Roma 83, tel.
Dolceacqua: Barbieri, via Provinciale, tel. 206.133.
Ospedaletti: Marcos, via Matteotti 106/108, tel. 669.015.
Pieve di Teco: Ceppi, corso Ponzoni 70, tel.
Riva L.: Nuvoloni, piazza Bixio 42, tel. 485.754.
Santo Stefano al Mare: Nuvoloni, piazza Cavour 14, tel. 486.662.
Arma di Taggia: Del Torto, via San Francesco 10, tel. 43.590.
Ventimiglia: Ouaglio, via Cavour 47, tel. 51.260.

OSPEDALI

PRONTO SOCCORSO
Imperia: tel. 2531 **Sanremo:** tel. 5351. **Bordighera:** tel.

GUARDIA MEDICA
Imperia tel. (0183) 290.777. **Badalucco:** tel. 40.100. **Bordighera:** tel. 291.035 **Ventimiglia:** tel. 356.735.
Guardia Odontoiatrica: tel. 81.906.

VIGILI DEL FUOCO

Soccorso urgenze: telefono 115
Imperia: telefono 20.224
Sanremo: telefono 505.858
Ventimiglia: telefono 357.473

STATO CIVILE

31 OTTOBRE.

AMMINISTRATIVA. Il Comune di Vallecrosia fa in programma interventi per la rivalutazione centro storico, che riguarderanno centinaio di appartamenti. Il progetto verrà a costare 72 milioni, la metà dei quali verranno rimborsati Regione. I privati potranno quindi chiedere all'amministrazione regionali finanziamenti a fondo perso fino al 50 per cento per il recupero orientale. C'è poi la possibilità di cedere a crediti agevolati. L'amministrazione di Bordighera ha intanto bandito concorso per l'assegnazione di cinque alloggi di edilizia residenziale pubblica in frazione Borghetto San Nicolò. Per poter partecipare è necessaria la cittadinanza italiana, ma ammessi anche cittadini della Comunità europea che risiedono a Bordighera e svolgono attività di lavoro subordinato. È inoltre necessario che il lavoro principale sia svolto nella città delle palme. Informazioni più dettagliate si possono ottenere rivolgendosi alla segreteria del Comune o all'ufficio Assistenza sociale di piazza Mazzini. La giunta di Bordighera ha infine autorizzato l'affidamento dei lavori per l'illuminazione pubblica nelle prossime feste di Natale e Capodanno. La spesa complessiva ammonta a 85 milioni.

GLI APPUNTAMENTI

Un aiuto all'Aido

La sede dell'Associazione italiana donatori organi, in via Schiva 69, a Imperia, resta aperta ogni martedì e venerdì. Il pubblico è accolto dalle 17 alle 19. [e. f.]

IMPERIA
Corsi di arti marziali

Tra le proposte del Ginnic club di via Argine Destro 321, a Oneglia, anche corsi di arti marziali vietnamite. Le lezioni sono tenute dal Umberto Pettarin, cintura nera settimo dan. Per ulteriori informazioni si può chiamare il numero telefonico 20.941. [e. f.]

La Bottega del Terzo mondo

L'Associazione parti uguali mette in vendita prodotti biologici e oggetti di artigianato provenienti da India, Sud America e Africa alla Bottega del Terzo mondo. Il negozio, che serve a sostenere le popolazioni sottosviluppate, si trova in via De Tommaso [e. f.]

IMPERIA
La decorazione floreale

Dall'8 novembre il Circolo Parasio di Imperia, in collaborazione con la locale dell'Ente decorazione floreale amatori, dà il via alle lezioni. Le allieve del '92-'93 proseguiranno con il terzo livello, mentre con le nuove adesioni si ripartirà dal primo. I si terranno fino a maggio nella sede via Santa Caterina. [e. f.]

Amnesty lo sport

Appuntamento al «Golf degli Ulivi» per l'assegnazione della «Coppa Amnesty Internationale». Il trofeo chiude la serie di gare che si sono disputate durante il «ponte» di fine ottobre. [g. ga.]

SANREMO
Riapre il tiro a segno

Ristrutturato e insonorizzato, ha riaperto i battenti il centro di tiro a segno di Pian di Poma. E' aperto al pomeriggio e durante il fine settimana. [g. ga.]

Giovedì in Comune a Ventimiglia dibattito con il sindaco e il capo della polizia

La mafia dilaga nell'Imperiese Ora serve l'aiuto dei cittadini

VENTIMIGLIA. Carenza di strutture, mancanza di iniziati- didattiche, poche biblioteche, niente cinema d'essai, gli spettacoli teatrali. Ecco si crea l'ambiente adatto per l'infiltrazione della mafia nei gangli sociali ed economici. Per la prima volta, dai tempi in cui la Riviera era oasi felice e il parlare di criminalità organizzata «rovinava l'immagine e l'economia imperiese», un questore farà riferimento a innegabili collegamenti tra degrado sociale, povertà culturale e radici mafiose. Se camorra, 'ndrangheta e Cosa Nostra sono cresciute all'ombra delle palme o degli ombrelloni da spiaggia, forse lo si deve anche al lassismo delle varie amministrazioni, all'immobilità della Chiesa, al prevalere di tutti i costi del «quieto vivere».

Questo ed altri argomenti verranno dibattuti giovedì pomeriggio nella sala consiliare del Comune di Ventimiglia, durante il convegno «Controllo sociale e criminalità organizzata». L'idea di invitare alla conferenza il sindaco di Ventimiglia Claudio Berlengiero e il capo della polizia imperiese, Francesco Minerva, è venuta al circolo culturale Pierpaolo Pasolini. Si dimostrerà, a parole e con esempi della vita quotidiana, come il fenomeno mafia abbia trovato clima favorevole in provincia grazie anche e soprattutto alla disoccupazione (17 mila iscritti al collocamento). E quanto hanno inciso negativamente l'assenza di sodalizi ricreativi e di stimoli.

I boss si sono presto introdotti nei varchi lasciati scoperti dalle organizzazioni, dalla classe politica locale. E hanno creato basi stabili, al punto da richiamare l'attenzione dei mafiosi doppiopetto, che hanno scelto il Ponente Ligure per far approdare capitali «sporchi», far circolare droga destinata alle capitali del Nord e fornire ospitalità a grossi latitanti (si veda il capobastone della 'ndrangheta Moro, e quell'Angelini alias dr. Fletcher, implicato nei sequestri di persona).

Lo stesso responsabile della questura Minerva ha sempre usato un paio di slogan che sintetizzano il suo programma, che punta a consolidare lo spirito della legalità e a rafforzare la collaborazione tra cittadinanza e forze dell'ordine: «Essere presenti nelle fasce del disagio-maggiore apertura e interscambio con le comunità-lavoro in comunione con presidi e sacerdoti».

Concetti che verranno ripresi e spiegati anche dopodomani, alla presenza di Berlengiero, sindaco di una città «difficile», collocata in un territorio per sé a rischio. La Riviera è al 77° posto nelle statistiche sulle province a «misura d'uomo» redatte da Il Mondo e Il Sole-24 ore. Facendo riferimento all'avanzata costante della malavita organizzata, è qui che germogliate piante maligne. Solo recenti operazioni di polizia, carabinieri e Finanza sono riuscite parzialmente ad estirpare le radici della «gramigna».

Affermano i componenti del circolo Pasolini: «I blitz sono serviti a dare una svolta netta alla lotta ai nemici della legalità. A richiamare l'attenzione su un problema per lungo tempo sottovalutato. Ma se vogliamo hanno contribuito a "spettacolarizzare" la criminalità. Da questi interventi, dalle scelte operative, bisogna invece partire per ricavare spunti di riflessione più profondi, andare all'origine del fenomeno. Spiegare come la mafia abbia tratto giovamento dall'immobilismo di certe amministrazioni, si sia incuneata nei solchi dell'insoddisfazione giovanile. E trovare le soluzioni».

Maurizio Vezzaro

I recenti blitz hanno contribuito a dare una svolta alla lotta contro la criminalità

Quasi la «calata» dei boss

Come è cambiata la criminalità nel Ponente negli ultimi decenni

SANREMO. Le filiali di camorra e 'ndrangheta in Riviera erano rispettivamente a Sanremo e Ventimiglia, territori di «caccia libera» da sfruttare nel rispetto rigoroso dei confini segnati dagli accordi dei boss. Sono proprio i «padrini» i grandi protagonisti della criminalità organizzata nel Ponente. Personaggi potenti in grado di potersi avvalere di amicizie influenti come quelle di Michele Zaza e Carmine Alfieri e di quelle delle più note e sanguinarie cosche calabresi. Al «terremoto» e quale si è assistito negli Novanta (decine di arresti tra il '93 e il '94) si è arrivati con le dichiarazioni dei pentiti. I collaboratori di giustizia, che nella maggior parte dei casi sono personaggi di secondo piano, hanno tirato pugnalate mortali ai «Cesari» della malavita. Protetti dalla Procura distrettuale antimafia di Genova, decisi ad andare sino in fondo, quelli che hanno rotto il giuramento di omertà, permettendo alle forze dell'ordine di sgominare le grandi organizzazioni, risultano essere «galoppini» dei boss, luogotenenti traditi, potenti caduti in disgrazia. E il «pentitismo» è la prova tangibile che non mancavano dissapori e rivalità di interessi nemmeno tra chi gestiva il racket dei negozi e dell'edilizia, il prestito ad usura e il traffico di stupefacenti.

Boss della camorra a Sanremo, le «famiglie» calabresi a Ventimiglia, nessun contatto diretto, nessuna collaborazione solo rispetto e indifferenza. «Ciascuno pensava agli affari suoi - dicono i protetti della Dda - tranne quando c'erano interessi in comune o quando si doveva aiutare un "amico"». Le regole applicate dai clan sono le stesse che per anni sono state la «legge» di Cosa Nostra in Sicilia. A dimostrarlo sono i cadaveri ritrovati nei boschi dell'entroterra di Sanremo: corpi crivellati armi automatiche, orribilmente mutilati. Non sono mancati nemmeno i «desaparecidos», personaggi spariti nel nulla, vittime della «lupara bianca». I killer, comunque, hanno steso una cortina di silenzio sulle esecuzioni. Secondo gli investigatori, però, si è arrivati ad uccidere soltanto quando sono scesi in campo gli interessi miliardari del narcotraffico, il commercio di eroina dall'Olanda, le partite di cocaina provenienti dalla Costa Azzurra e dalla Lombardia. Nella rete tesa dagli inquirenti sono caduti anche personaggi insospettabili, tutori della legge come un carabiniere di Bordighera e un poliziotto di Ventimiglia. Intanto, è attesa per i prossimi mesi la «stagione calda» dei processi. I pentiti dovranno ripetere in aula le accuse che hanno portato all'arresto dei boss.

[g. ga.]

In parecchie occasioni le indagini in Riviera hanno portato al sequestro di armi

«Questa volta non ci sto, così la legge italiana è illegale»

Seborga, guerra sul fumo

Il «principe» Giorgio I: «E' una discriminazione, una forma di razzismo Perché non hanno proposto anche le pipe e le sigarette giorni alterni?»

SEBORGA. «No, questa volta ci sto». Il principe si ribella alle decisioni del governo, e dichiara guerra al provvedimento anti-fumo. Al decreto legge che limita le aree in cui si possono accendere le sigarette risponde con un suo decreto «in deroga alla legge sul fumo che i ministri della Repubblica Italiana intendono illegalmente varare». «Illegale». E' il termine con cui definisce questa disposizione. Secondo lei, quindi, questo è provvedimento fuorilegge? «Per la legge seborghina, sì. Noi rispettiamo la Costituzione italiana, ma non le leggi stupide. Questa non è la prima, ma è più assurda», afferma Giorgio I che, con questa nuova battaglia dal sapore di insurrezione, si accattiverà le simpatie dei suoi «colleghi» fumatori.

Ecco il suo decreto. «E' consentito fumare in tutti gli esercizi pubblici o privati che risiedono nel territorio del principato. Nessuna discriminazione può essere fatta verso il non fumatore. I fumatori hanno il diritto di scegliere tavoli e posti vicino alle porte e alle finestre dei locali». Si decreta inoltre che «è proibito fumare nelle chiese e nei luoghi sacri, nell'ambulatorio medico e nei locali comunali durante gli orari in cui gli uffici sono aperti al pubblico». E qualche punto, quindi, il pensiero del principe si allinea con quello del ministro Raffaele Costa, che ha presentato il decreto legge, già approvato dal Consiglio dei ministri. Perché queste eccezioni al suo decreto pro-fumo? «E' umano: nel primo caso è un rispetto a Dio e alla religione, nel secondo per evitare che malati vengano disturbati dal fumo». Discorso diverso il Comune: «Qui la gente non per stare tranquilla e a suo agio come nei ristoranti, ma per necessità, e spesso deve aspettare in piedi per ore».

Ma torniamo alla ribellione. «L'Italia vuole fare discriminazione, anzi, razzi- nei confronti di chi fuma. Non vedo la necessità di combinare altri pasticci all'italiana. Come farebbero i piccoli ristoratori a dividere il proprio ristorante due zone? Al limite, potevano proporre il fumo giorni alterni: pari per i fumatori, dispari per gli altri. Anche se il fumo, comunque, non è dannoso come dicono». E se lo Stato prendesse provvedimenti contro il principato? «Sapremo rispondere adeguatamente». **[d. bo.]**

Il principe di Seborga Giorgio I

Il Coreco sblocca la pratica, si preannunciano nuove battaglie

Riprende la marcia il progetto per il grattacielo di Arma

ARMA DI TAGGIA. E' ancora aperta la polemica sul progetto per la realizzazione del nuovo grattacielo Arma di Taggia, nell'area della ex segheria a ridosso dell'Aurelia e nei pressi del quadrivio Rossat. La delibera sull'importante variante al Piano Regolatore, votata Consiglio comunale nonostante le proteste dell'opposizione e di decine di cittadini, era stata sospesa nelle scorse settimane dal Coreco ma, dopo le spiegazioni arrivate dalla giunta, è diventata esecutiva passando così alla sua seconda fase.

Per un mese la pratica sarà «pubblicata» (rimarrà quindi in visione in municipio) e poi tornerà all'attenzione Consiglio comunale per l'ultima e definitiva approvazione. L'iter travagliato del progetto per il «grattacielo Bianchi», così soprannominato perché voluto e sponsorizzato dall'imprenditore arnese, sembra essere arrivato quindi alla sua stretta finale anche se si preannuncia una «battaglia» politica da parte di chi sostiene che si tratta di una «grande speculazione», un'opera voluta per il beneficio di pochi e non dell'intera collettività.

«La mia opinione non è cambiata - dice l'architetto Canio Tiri, esponente di minoranza -, quel grattacielo non porterà benefici alla città, si tratta solo di un colossale "affare"». Le motivazioni? «Le opere di urbanizzazione ridotte al minimo, il notevole impatto ambientale, il danno irreparabile al quale andranno incontro gli abitanti dei terreni confinanti». Un esempio? Secondo Tiri e chi sostiene la necessità di «bocciare» il progetto, l'area verde prevista dal costruttore come destinata alla collettività altro non è che la soletta dei parcheggi auto sotterranei ricoperta di terra. A questo si aggiungono i disagi che saranno provocati dall'apertura del cantiere e l'irreparabile impatto ambientale del nuovo edificio che potrebbe «cambiare i connotati Arma di Taggia».

Di fronte della maggioranza c'è tranquillità: «L'iter si sta completando senza problemi - dice il sindaco Piero Gilardino -, le risposte dell'amministrazione al Coreco sono state accettate di buon grado». E il Consiglio? «Esamineremo tutti i pareri e le osservazioni che arriveranno in Comune entro i termini prestabiliti - continua il primo cittadino -, sarà l'assemblea a decidere su eventuali variazioni del progetto ma a mio parere, come ho già annunciato, non esistono problemi».

Intanto, ad Arma, c'è chi si sta già organizzando per fare in modo che il dibattito sul grattacielo dell'ex segheria porti ad una revisione completa se non addirittura all'annullamento del progetto. Raccolte di firme, assemblee di condominio, interpellanze ed interrogazioni al sindaco. Il Consiglio comunale che si occuperà della pratica si annuncia fin d'ora uno dei più affollati, vera «battaglia» per chi è deciso a vedere un'ennesima trasformazione di una delle più pittoresche cittadine turistiche della Riviera. **[g. ga.]**

Raggiunto il limite

Imperia, la mala al gallo forcello è già finita

IMPERIA. Interrotta in anticipo la caccia al gallo forcello, che in provincia è preso il via un fa. Lo ha stabilito la Provincia d'Imperia, che ha dichiarato chiusa la stagione dopo il raggiungimento del numero massimo di capi da abbattere (40). Comunica il presidente della Provincia Luciano Demichelis: «La cifra è provata dai tagliandi di abbattimento e dalla relazione del servizio di vigilanza. Il limite è stato raggiunto il dello scorso mese». Poco dopo l'apertura, la caccia al fagiano di monte, che si svolge nella Zona faunistica delle Alpi, è sollevato polemiche per l'aumento delle squadre soprattutto nella zona al rifugio Sanremo, a Monesi (Mendatica). La «sovrappopolazione» era legata all'arrivo di appassionati che, a differenza dell'anno scorso, non avevano avuto il permesso di organizzare battute nel Basso Piemonte. **[e. f.]**

Un esposto a Sanremo

Asl «inquinata» negli uffici Usl 7 indagati

SANREMO. almeno gli indagati iscritti nel registro della procura per l'inchiesta sul presunto inquinamento all'interno degli uffici Usl della Medicina di base, in corso Garibaldi. Nel mirino, il straordinario Francesco Rosano, il predecessore Mauro Borsò (dirigeva l'Usl 2 prima dell'unificazione) e Liliana Lanteri, responsabile dei servizi delle Attività distrettuali. Ma altre quattro informazioni di garanzia sarebbero già state nei confronti di funzionari e dirigenti che hanno avuto un ruolo nel piano di ristrutturazione degli uffici al centro dell'indagine (prima ospitavano la direzione del mercato dei fiori). Il esposti dei dipendenti dell'Usl, per il cattivo funzionamento dell'impianto di aerazione. La scorsa settimana gli uffici rimasti chiusi per due giorni, su disposizione procura. **[g. mi.]**

Nello stadio «Louis II» di Montecarlo 3 mila persone hanno assistito all'incontro benefico per l'Unicef, la Croce Rossa e l'Amade

Alberto di Monaco e i suoi amici battono i cantanti

La Nazionale canora ha perso 4-2 contro lo Star Team, ma l'obiettivo è raggiunto

MONACO. Fischio d'inizio alle 15,15, di fronte la Nazionale Cantanti di Eros Ramazzotti e lo Star Team for the Children, capitanato dal principe Alberto di Monaco. Sugli spalti dello stadio «Louis II» meraviglia di ingegneria, visto che il terreno di gioco si al secondo piano del complesso, sono presenti circa 3 mila persone. Sono meno del previsto ma abbastanza per creare la giusta atmosfera ed aiutare, con il ricavato dell'incasso, l'Unicef, la Croce Rossa monegasca e l'Amade.

E' un pubblico caloroso, soprattutto italiano che si è mosso dalla Riviera per venire a vedere i beniamini della musica. Ma sono tanti anche gli sportivi, appassionati di motori e di atletica, che hanno scelto questa giornata per unirsi all'invito di solidarietà e divertirsi con i tanti campioni presenti. Ramazzotti è il più applaudito ma anche il più nervoso in campo. Vallesi difende bene e Ruggeri marca stretto a centrocampo. Ma sono i compagni del principe a segnare il primo gol. Baccini, difensore dei cantanti, nulla può sul micidiale colpo di testa Ettori, sino all'anno scorso portiere ed oggi allenatore del Monaco.

Il pubblico è all'inizio tutto per gli artisti della ma con il dei minuti comincia a simpatizzare anche per lo Star Team che dimostra di giocare con più calma e spettacolarità. Carlos Sainz, lasciato il momento da rally per una domenica al calcio, si muove con grande autorità. Pochi sanno che militò nelle giovanili del Real Madrid. Con Altafini a centrocampo imbecca gli attaccanti Bubka, Sundstrom e Mc Coy. Telecamere e macchine fotografiche colgono i momenti più esaltanti e curiosi di questa partita. Ramazzotti se la prende con la terna arbitrale francese, Mogol si lamenta per i due fuorigioco non segnalati e che Bubka ha saputo concretizzare con due gol spettacolari. Alla fine del primo tempo il pilota Ivan Capelli segna il 4-1. Eros firma autografi e si concede alle televisioni e ai taccuini. «Qualcosa non va nello spogliatoio», dice con un tono forse polemico, ma il pubblico si diverte e gli striscioni dei di Ventimiglia dominano le curve. La festa continua e le pon pon girls di entrambe le squadre regalano simpatiche esibizioni. Si ricomincia un po' più stanchi. Alboreto indossa la maglia rossa numero dello Star Team. «Era il 28 Ferrari ed è per questo che va così piano», dice qualcuno ironicamente dalla panchina. Alessandro Nannini ha lasciato il suo posto a causa di un leggero stiramento: «L'avevo detto che era meglio se mi fossi occupato delle coreografie e delle pon girls» dice con un sorriso. I cantanti ce la mettono tutta per rimontare ma la fatica si fa sentire e le assenze di Barbarossa, Morandi e Tozzi hanno tolto qualcosa al gioco della squadra. C'è il tempo per segnare solo un gol nella seconda parte, e non è abbastanza per salvare il risultato. Finisce 4-2 per lo Star Team con tanti applausi e foto di gruppo. A fine partita il principe ringrazia, saluta tutti dal centro del campo ed abbraccia le sue ragazze pon pon che non hanno smesso mai di incitare lo Star Team.

Andrea Nannini

Gianni Morandi (nella foto) è stato uno dei grandi assenti alla partita Monaco. Nelle file della Nazionale Cantanti mancavano anche Tozzi e Barbarossa. I «big» della musica hanno perso per 4-2

Città paralizzata per la decisione del Comune di creare la doppia corsia in uscita in corso Cavallotti

Traffico in tilt con la nuova segnaletica

Operai al lavoro in pieno ponte festivo, disagi e proteste

SANREMO. Cambia la segnaletica, in piene «ponte» festivo, e il traffico è in tilt. Ingorghi in centro, code lunghissime alle porte della città, automobilisti inferociti, costretti a restare al volante anche più di due ore per percorrere appena 3-4 chilometri, bus della Riviera Trasporti con le tabelle di marcia stravolte. Ieri, Sanremo ha offerto la sua immagine peggiore, quella di un piccolo centro di provincia (paragonabile a un quartiere di Genova) con i problemi di una metropoli.

Che fosse una giornata difficile, di quelle in grado di condizionare pesantemente appuntamenti di lavoro e abitudini di migliaia di persone, lo si era già intuito di prima mattina, quando in corso Cavallotti sono comparsi gli operai dell'Ufficio strade del Comune e un folto gruppo di vigili urbani. Per far decollare l'operazione «doppia corsia in uscita», all'altezza del rondò Garibaldi (in pratica l'inversione dell'esistente), con cartelli e «birilli» del tipo utilizzato sulle autostrade. Un esperimento per favorire il flusso dei veicoli da via Fiume verso corso Cavallotti. Ma con l'arrivo dei turisti per il ponte di Ognissanti e il via vai di auto da e verso il cimitero di Valle Armea, il risultato è stato di gran lunga superiore alle previsioni dei più pessimisti (sommati, la doppia corsia sarebbe stata più utile in entrata).

Per tutto il giorno, la città è stata quasi assediata da macchine e camion. Con i vigili che si sbracciavano per cercare di limitare i disagi. Ma con poco confortanti. «E' assurdo fare esperimenti in giornate difficili per il traffico già in condizioni normali», hanno sottolineato molti automobilisti in coda, protestando poi con telefonate al centralino del Comune e alle redazioni dei giornali.

Marco Medlin, l'assessore al Commercio e alla Viabilità, recita il «mea culpa»: «Avremmo dovuto rimandare ancora l'intervento in corso Cavallotti (in un primo tempo era stato programmato per venerdì scorso, ma l'appuntamento è saltato per la pioggia), anche se sono convinto che i problemi maggiori siano stati provocati dallo svincolo dell'Aurelia bis di San Martino, che forma una sorta di tappo. Purtroppo, le nostre previsioni si sono rivelate sbagliate: pensavamo che la chiusura delle scuole per il ponte festivo potesse favorirci. Invece, siamo stati traditi dall'eccezionale afflusso di veicoli».

L'esperimento continuerà? «Sì. Non basta un giorno per bocciarlo. Credo che la doppia corsia in uscita funzionerà meglio di quella in entrata. E' solo questione di tempo. In caso contrario, nulla ci vieterà di tornare all'antico: i birilli spartitraffico rappresentano la provvisorietà della soluzione».

Nel tentativo di sfuggire alla morsa del traffico, molti hanno imboccato percorsi secondari collinari (via Duca degli Abruzzi e strada Villetta), restando ugualmente imbottigliati in prossimità degli incroci con corso Cavallotti.

L'emergenza di ieri non scoraggia Medlin, che annuncia altri cambiamenti: «Mercoledì o al più tardi giovedì, scatteranno i lavori per trasformare in senso unico la seconda parte di via della Repubblica, in modo da favorire l'afflusso dei veicoli dall'Aurelia bis verso corso Cavallotti. Ovviamente, sarà modificato l'assetto dei parcheggi. Contemporaneamente elimineremo gli ultimi posti in via Volta, per ampliare la carreggiata e liberare spazi per le moto. Inoltre, ricaveremo nuove aree per carico e scarico delle merci in via Palavicini, via Vesco e lungo la stessa via Volta».

I sanremesi sono avvisati: l'auto solo in caso di reale necessità, per evitare il rischio di un altro «black-out» della viabilità.

Ilanni Micaletto

I birilli spartitraffico sistemati ieri in corso Cavallotti: l'esperimento è decollato tra proteste e forti disagi (FOTO GATTI)

Un'immagine eloquente dell'emergenza traffico nella zona di San Martino

DALLA CITTA'

CRONACA

Restano in cella i tre giovani che rapinarono una disabile

Convalida dell'arresto per i due giovani fermati venerdì nella Pigna dai carabinieri e accusati di tentata rapina ai danni di una portatrice di handicap. Elisabetta Guerra, 26 anni, di Taggia, e Gian Marco Materazzo, di 24, abitante a Vallecrosia, difesi dall'avvocato Alessandro Moroni, restano in carcere. [g. mi.]

TRIBUNALE

Inflitto un anno al passeur arrestato a Ventimiglia

Ha patteggiato davanti al gup Eduardo Bracco il «passeur» marocchino arrestato la scorsa settimana a Ventimiglia. Sadki Abdelslam, 28 anni, difeso dall'avvocato Luigi Patrone, è stato condannato ad un anno e rimesso in libertà con il beneficio della condizionale. [g. ga.]

ECONOMIA

No dei dipendenti delle Apt alla riforma regionale

Parere negativo di lavoratori e sindacati sul progetto di riorganizzazione delle Aziende di promozione turistica presentato dalla Regione. Le associazioni di categoria ribadiscono che «il provvedimento non risolve i problemi del turismo ligure anzi, al contrario, ne inasprisce le difficoltà». Vengono inoltre segnalati dubbi per la revisione dell'organico che potrebbe portare ad una diminuzione dei posti di lavoro [g. ga.]

CRONACA

Due sanremesi vincono con la schedina Totogol

Prime vincite sanremesi al «Totogol». Due fortunati giocatori della ricevitoria di Giancarlo Strollo, in corso Garibaldi 166, si sono aggiudicati i premi per i «7», pari a 2 milioni e 744 mila lire. Per i «6» le dieci vincite ammontano a 74 mila lire ciascuna. [g. ga.]

SPETTACOLI

Finale al Festival degli autori tra critiche e polemiche

Ultima giornata per il «Festival degli autori», la manifestazione in scena al teatro «Orfeo» che ha ricevuto nei giorni una serie di critiche per i costi di partecipazione e le modalità di selezione. Alla finale, che vede trentacinque autori al nastro di partenza, intervengono come ospiti il cantante Nek, Gianni Bella e Adriano Pappalardo. Prevista la presenza delle telecamere di «Videomusic». [g. ga.]

Il caso a Pian di Poma, l'area dove sono raccolti rifiuti ferrosi e altri materiale dev'essere liberata giovedì

Sanremo, il sindaco sfratta l'ultimo «straccino»

Disperato appello: «Datemi un posto per continuare a lavorare»

SANREMO. Ingiunzione di sgombero, a Pian di Poma, per l'ultimo «straccino» di Sanremo e per la sua famiglia. La lettera firmata dal sindaco è ricevuta da Giuliano Cozza, 40 anni, parla chiaro: il 3 novembre dovrà lasciare l'area demaniale dove vive assieme alla moglie Cristina e al figlio di 13 anni e dove raccoglie rifiuti ferrosi e altro materiale che gli hanno permesso di andare avanti, di trovare un lavoro. Motivo dello sfratto? I lavori relativi all'installazione del «palatenda» che sarà inaugurato questa settimana in occasione del torneo internazionale di pallavolo femminile. Il terreno, anche distante all'area interessata dalla tensostruttura, servirebbe al Comune per sistemare i prefabbricati degli spogliatoi.

Cozza, che riconosce di essere un abusivo, chiede all'amministrazione di poter ottenere un terreno in concessione per continuare a lavorare: «Non voglio casa, non mi serve. Ho bisogno di un'area che mi permetta di continuare a dare da mangiare a mio figlio. Se è necessario scriverò anche al Presidente della Repubblica».

Il mestiere di Giuliano Cozza, artigiano del ferro, è diventato necessità. E' l'unico infatti che provvede allo sgombero di cantine e soffitte e al recupero di elettrodomestici abbandonati. Il terreno di Pian di Poma, dove vive sistemato in due roulotte, lo ha trasformato con il passare dei mesi in un rudimentale centro per la raccolta differenziata dei rifiuti. «Non va sprecato niente e contribuisco a tenere pulite le strade» sostiene l'artigiano. Da giovedì l'area che occupa a Pian di Poma dovrà essere lasciata libera da nessuno, anche dopo i colloqui con gli assessori Fucini e Medlin, gli ha offerto un'alternativa. [g. ga.]

Giuliano Cozza, anni, mostra il materiale di scarto accatastato a Pian Poma. Accanto è la moglie Cristina davanti alla roulotte dove vive (FOTO GATTI)

Giunta all'attacco

Città sporca l'appalto è revocato

SANREMO. La giunta ha deciso di revocato l'appalto per la pulizia delle strade, affidato alla ditta Italbonifica di Genova. Ieri, l'esecutivo si è riunito per affrontare l'emergenza rifiuti dopo l'ondata di proteste dei cittadini e le ripetute contestazioni effettuate dagli uffici comunali ai responsabili dell'Italbonifica, entrata in servizio ai primi di ottobre.

Secondo il sindaco Davide Oddo, la rescissione del contratto (che sarebbe scaduto fra cinque mesi) si è resa indispensabile di fronte «alle chiare inadempienze della ditta rispetto alle previsioni del capitolato».

Solo per il centro, gli accordi prevedevano la pulizia delle strade tre volte al giorno e il lavaggio notturno. Ma la città resta sporca, nonostante le sanzioni inflitte dal Comune all'Italbonifica (circa milioni), che continua a operare con pochi uomini e mezzi inadeguati. La giunta è orientata ad affidare il servizio alla ditta seconda classificata nell'appalto un fa. [g. mi.]

Primi bilanci delle vendite per la ricorrenza dei defunti: soddisfatti solo i negozianti, tutte le cifre

Mercato, segnali di crisi dopo i crisantemi

Un brusco abbassamento dei prezzi per le rose e la mazzeria

SANREMO. Prezzi in ribasso e diminuzione merce sul plateatico di Sanremo. La «settimana dei crisantemi» si è chiusa domenica e al mercato di Valle Armea è tornata la normalità. Le valutazioni di sono infatti rientrate bruscamente nella norma. I commercianti hanno stroncato sul nascere i tentativi dei produttori di limitare i ribassi e di mantenere i parametri di vendita al livello di quelli di fine ottobre. «Niente da fare dicono dall'U.c.Flor - sono le regole scritte della contrattazione. Speriamo in una ripresa nei prossimi giorni».

Intanto, solo questa mattina sarà disponibile il bilancio definitivo sulla di vendita di crisantemi. Floricoltori e associazioni di categoria attendono di conoscere l'esito della più importante scadenza commerciale dell'autunno per fare confronti con gli anni scorsi e analizzare lo stato di salute del plateatico.

I dati disponibili ieri hanno comunque già espresso un verdetto che non è del tutto positivo. Il giro d'affari dei crisantemi è stato di poco superiore al miliardo con limitazioni per la merce dalle aziende locali. Le grandinate che hanno danneggiato le coltivazioni a cielo aperto sono state infatti la causa principale dell'impennata dei prezzi. La disponibilità di merce per accontentare la richiesta è stata raggiunta solo con l'integrazione di prodotti coltivati in altre regioni. Secondo le indiscrezioni il 35 per cento del prodotto venduto sul mercato in Valle Armea era «nostrano». I commercianti sono stati comunque soddisfatti, nei negozi le vendite sono state discrete.

Ieri mattina, con i crisantemi che hanno influito sul giro d'affari con soli milioni, il totale del fatturato è stato 825 milioni. Una buona giornata si considera il fatto che il grande freddo non è ancora arrivato e che molti concorrenti del mercato sanremese sono ancora in piena attività. Per quanto riguarda le vendite all'ingrosso il primato è sempre delle rose con un volume d'affari di 388 milioni e della mazzeria con 255 milioni. Dai ribassi, per il momento, restano esenti i garofani che anche ieri mattina hanno avuto una valutazione variabile tra le 200 e le 450 lire. Ora, per il prossimo «boom» dei prezzi, si attende l'arrivo della prima di dicembre e del periodo natalizio, appuntamenti di vendite tradizionali ma diventati purtroppo critici per un mercato che riesce a riprendersi dalla crisi e che continua a lottare con scarsi risultati contro la concorrenza dei produttori olandesi e dei Paesi extracomunitari. [g. ga.]

Il mercato dei crisantemi è stato condizionato dalle grandinate che hanno distrutto parte delle coltivazioni

BORSA DEI FIORI [quotazioni del 31-10-'94]

FIORE	QUALITA'	SCELTA	UNITA'	PREZZO (STELO) MAX	PREZZO (STELO) MIN
Rosa	Anna	extra	10.000	1.200	800
Rosa	Vivaldi	prima	15.000	700	500
Rosa	Omega	extra	20.000	700	500
Rosa	Dallas	extra	20.000	1.300	1.000
Rosa	Dallas	prima	30.000	800	500
Rosa	Dallas	seconda	40.000		
Rosa	Mercedes	prima	5.000		
Rosa	Cocktail	extra	10.000	1.000	900
Rosa	Cocktail	prima	10.000	700	500
Rosa	Diadem	prima	5.000	700	500
Rosa	Cocktail	seconda	20.000	400	300
Rosa	Omega	prima	20.000	500	400
Crisantemi	Turner	prima	10.000	1.500	1.000
Crisantemi	Splendor	extra	15.000	600	500
Anemone	—	extra	15.000	150	130
Anemone	—	prima	30.000	100	80
Bocca di	—	extra	30.000	600	500
Crisantemi	Multifior	prima	40.000	500	400
Crisantemi	Diverse	prima	15.000		400
Garbera	—	prima	40.000	1.000	800
Lilium	Pregiati	extra	—	—	—
	—		9.000		
	Comuni		—	—	—
Iris	—	prima	20.000	800	500
Gladiolo	—	extra	6.000	800	
Strelizia	—	prima	6.000	2.500	2.500
Strelizia	—	extra	3.000	3.200	3.000
Garofani	Mediterranei	prima		400	350
Garofani	Mediterranei	pregiata	135.000	450	
Garofani	Seconda	seconda	80.000	250	200
Eucalipto	Stuartiana	prima	kg. 300	4.500	4.000 (al kg.)
Eucalipto	Cinerea	prima	kg. 600	5.000	(al kg.)
Ruscus Danae	—	prima	kg. 900	13.000	12.000 ( )

— Totale numero colli contrattati ieri 1.900
— Fatturato delle contrattazioni di ieri L. 825.250.000
Commento: ● Scarsa affluenza di merce; ● Prezzi in ribasso; ● Qualche rimanenza.

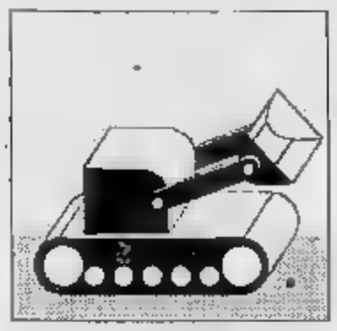

Airole: dalle 16 di ieri è stato ripristinato il traffico a senso unico alternato

Riaperta la Statale del Roya

Cessato il pericolo di nuovi smottamenti. Assicurato il collegamento tra Piemonte, Riviera e Costa Azzurra
Il sindaco Pallanca: «I nostri Comuni non devono più essere ostaggi di questa strada ad alto rischio»

AIROLE. Dopo la riapertura, sabato sera, della Statale 1 per Ponte San Luigi, riapertura a senso unico alternato, anche della Statale della valle Roya.

Da ieri pomeriggio alle 16, dopo quasi tre giorni di interruzione della strada, l'Anas ha dato l'«ok» per far riprendere il traffico, anche se a senso unico alternato regolato da segnali, e non da semafori. «La strada, in quel tratto, è dritta, non è necessario l'utilizzo del semaforo», dice Vincenzo Papasodaro, comandante della Polizia stradale di Ventimiglia, il primo ad intervenire ad Airole al momento della frana.

Gli esiti degli ultimi sopralluoghi svolti dai tecnici hanno quindi permesso di ridurre il disagio per gli abitanti di Airole, Olivetta San Michele e per tutte le persone che, soprattutto in occasione del «ponte» di Santi, devono andare in Piemonte o scendere in Riviera.

La zona della smottamento non è stata giudicata a rischio, ma per motivi di sicurezza la corsia a ridosso della montagna resta delimitata. La ripresa del traffico nei due sensi di marcia è condizionata dalla necessità di nuovi studi e ricerche sulla compattezza delle rocce e sulla situazione idrogeologica della montagna.

Subito dopo l'allarme, sabato mattina, sul tratto di carreggiata immediatamente a monte del ponte Lamberta, a due chilometri da Airole, da Genova è stato chiesto l'intervento degli ingegneri del capo compartimento dell'Anas. Dopo un primo sopralluogo dei tecnici è scattato l'«S.o.s» a una squadra di rocciatori per drenare la sommità del costone. Questi hanno provveduto a rimuovere i massi e i terricci dalla strada del Tenda e a bonificare le pareti rocciose vicino, tanto da permettere di nuovo il transito degli automezzi.

Per poter riaprire a tempo di record la strada è intervenuto anche il prefetto di Imperia, Cesare Ricci; l'Anas gli ha assicurato che avrebbe provveduto al più presto.

La Statale 20 è l'unica via che collega il litorale ad alcune località dell'entroterra, Airole, Fanghetto ed Olivetta San Michele e, da qui, porta fino alla provincia di Cuneo. Nel periodo della sua chiusura gli automobilisti provenienti dalla valle Roia e diretti a Ventimiglia sono stati costretti ad «allungare» di quasi cinquanta chilometri: da Breil a Col de Bruis, Sospel, Mentone e di qui rientro in Italia. Stesso percorso per chi arrivava da Ventimiglia.

Lo smottamento di sabato ha evidenziato ancora una volta l'importanza della Statale del Colle di Tenda e della Route Nazional 204, arteria fondamentale per il collegamento Riviera e Costa Azzurra con il Piemonte. I sindaci della zona si stancano di chiedere maggiore attenzione e la realizzazione di strade più sicure. Primo fra questi Lorenzo Pallanca, sindaco di Airole, il primo a scendere in campo per fare in modo che il suo paese non debba essere ostaggio di una strada a rischio.

E' stata l'ondata di maltempo, che ha interessato l'intera zona dell'estremo Ponente, la causa principale delle molte interruzioni del traffico stradale. Numerosi sono stati gli smottamenti del terreno e le frane.

Daniela Borghi

La frana caduta sabato ha invaso la carreggiata a monte del ponte Lamberta

Ecco i soldi per Soldano

La Provincia ora ha promesso 600 milioni per i primi lavori

SOLDANO. La sicurezza anti frane arriverà in primavera. «La Provincia ci ha assicurato che solo allora si potranno avviare i lavori di consolidamento della parete dalla quale sono crollati massi in occasione del maltempo - spiega il vicesindaco di Soldano, Antonio Finmanò - Ci hanno detto che appena arriverà il mutuo, per circa 600 milioni, indicono la gara d'appalto. Speriamo che prima non crolli un'altra frana».

Aggiunge: «Imperia, però, doveva già intervenire quando si era verificato lo smottamento dello scorso gennaio: la legge prevede che in determinati casi, quando si blocca una strada Provinciale non si può isolare una vallata intera. L'amministrazione ha il potere per operare d'urgenza: può invitare tre ditte, fare una specie di gara a trattativa privata e dare il via ai lavori anche in assenza della copertura finanziaria, che cercherà in un secondo tempo».

Il vicesindaco fa l'esempio di qualche anno fa, quando a Madonna della Ruota, a Bordighera, era scesa una frana che aveva invaso la strada. «Figuriamoci se l'Anas lasciava l'Aurelia bloccata. Invece, nel nostro caso, dobbiamo sempre subire ritardi. E' inutile che Imperia voglia tenersi le strade Provinciali, se poi non le cura. Al contrario, si deve tenere bene e non fare il possibile per prevenire le frane - continua Finmanò - Ad Apricale, ad esempio, la scorsa settimana sono scese alcune pietre, e ancora lì Capisco che la Provincia è grande e la manutenzione delle strade è costosa, ma allora che trovi un'altra soluzione. Se ogni tanto noi non facciamo grandi battaglie, finiamo nel dimenticatoio».

L'amministrazione di Soldano ricorda che, circa un mese fa, dopo l'ondata di maltempo che aveva fatto scollare alcuni massi, aveva scritto al presidente della Provincia sollevando il pericolo di eventuali altri smottamenti. **[d. bo.]**

NOTIZIE FLASH

VENTIMIGLIA

L'on. Acquarone dal sindaco per problemi

Il deputato Lorenzo Acquarone, vice presidente della Camera, ieri mattina ha fatto visita al sindaco. Nel corso dell'incontro ha dato la sua disponibilità per risolvere problemi «cronici» della città di confine: recupero del teatro comunale, il porto, sicurezza della Statale 20.

Sul nuovo appalto casinò lettera dei «progressisti»

Giancarlo Lora, consigliere del gruppo «Per il progresso di Bordighera», ha indirizzato una lettera al sindaco Alvaro Vignolo in merito all'affidamento a privati del casino di Sanremo. Secondo il consigliere la pratica non riguarda soltanto il Comune di Sanremo, ma anche quello di Bordighera, in quanto beneficiario del riparto del gettito della casa da gioco.

VENTIMIGLIA

Scarsa illuminazione sull'Aurelia al Nervia

Proteste degli automobilisti per la mancanza di illuminazione dell'Aurelia nel tratto di Nervia, a Ventimiglia. «In cento metri non c'è un lampione, e intorno l'illuminazione è fioca. Tutto questo in un tratto di strada pericoloso».

BORDIGHERA

Degrado in via G. Cesare critiche all'amministrazione

Via Giulio Cesare attende di essere allargata. Molte critiche investono l'amministrazione per non aver ancora provveduto ad asfaltare la strada.

Autofiori: sabato notte la Polstrada ha elevato multe a raffica per eccesso di velocità

Ritirate diciotto patenti di guida

L'autovelox piazzato poco prima della frontiera

VENTIMIGLIA. Sequestro record di patenti da parte della Polizia stradale. Sabato notte, nell'ambito dei controlli del fine settimana per prevenire le «stragi del sabato sera», gli agenti si sono piazzati poco distante dalla barriera autostradale di Ventimiglia.

L'autovelox ha sorpreso ben diciotto vetture che viaggiavano al di sopra dello velocità limite. Gli automobilisti che hanno accelerato troppo in quel tratto di autostrada, dove il limite è di sessanta chilometri all'ora, si sono visti ritirare la patente. All'uscita della galleria che si trova dopo la barriera doganale, l'alta velocità è vietata perchè spesso si formano code. Il rilevatore di velocità è proprio all'uscita della galleria: poco più distante venivano fermate le auto per identificare chi fosse alla guida.

Nel corso dell'intervento gli agenti hanno inoltre sequestrato un'auto sulla quale era a bordo un marocchino: è in corso accertamenti, ma pare che sia di provenienza furtiva.

Una pattuglia della polizia stradale

Il servizio è stato effettuato dagli agenti della Polizia stradale di Ventimiglia, alla guida del comandante Vincenzo Papasodaro, in collaborazione con i colleghi di Imperia.

Nei giorni scorsi i poliziotti della città di confine hanno svolto altri controlli ad esercizi pubblici, che rientrano nella serie di servizi iniziata diversi mesi fa e che ha portato a diverse denunce nei confronti di titolari di rivendite di auto e autorimesse. Gli agenti hanno riscontrato irregolarità amministrative in un'officina di Ventimiglia, trovata con i registri non in regola.

Nel bilancio della ultima operazioni della Polstrada c'è, inoltre, il sequestro di un'auto rubata a Milano: alla guida c'era un marocchino, fermato a Fanghetto, mentre cercava di oltrepassare la frontiera. La carta di circolazione della Peugeot 405 è falsa: l'uomo è stato subito denunciato per ricettazione.

[d. bo.]

AL CONFINE

Bloccate auto rubate

Auto rubate: il commissariato internazionale continua l'opera contro il traffico di auto rubate. Ogni settimana diversi extracomunitari cercano di attraversare la frontiera a bordo di vetture rubate nelle principali città del Nord Italia. Gli agenti del valico sono ormai bravi ad individuare le automobili rubate, anche i ladri si sono attrezzati: arrivano a Ventimiglia con tutti i documenti falsificati, e a volte anche il numero di telaio viene contraffatto. Gli agenti del commissariato italo-francese hanno avviato una serie di controlli intensificati in collaborazione con i colleghi francesi. La settimana questi hanno recuperato 12 auto, che sarebbero dovuti arrivare fino in Marocco, più 4 questo weekend. Gli italiani, invece, hanno sequestrato una Golf Volkswagen rubata a Milano e condotta da un marocchino: uscito dall'autostrada si stava dirigendo ad Olivetta. **[d. bo.]**

Cinema, cinema.

Grande successo di critica e di pubblico per i volumi della collana "Tuttocinema". Tre spettacoli eccezionali da non perdere in libreria.

Casa Ejzenstejn di Gianni Rondolino: una raccolta di 50 scritti, opera di uno dei maggiori esperti di storia e critica del cinema. Un viaggio dalle origini del cinematografo al regista di oggi.

Cinema chissà... I film degli anni ottanta di Stefano Reggiani: 10 anni di recensioni presentate da Lietta Tornabuoni e firmate dall'indimenticabile critico cinematografico de "La Stampa".

Davanti allo schermo. Cinema italiano 1931-47 di Mario Gromo: una storia davvero importante. Una collezione di film recensiti su "La Stampa" da un illustre scrittore e critico di straordinaria acutezza e sensibilità. Una vera e propria storia del cinema italiano sotto il fascismo, una vivace storia del costume e della cultura del tempo.

Casa Ejzenstejn, pp. XIV-194, con 38 illustrazioni nel testo, L. 20.000 *Cinema chissà*, pp. XIV-232, L. 20.000
Davanti allo schermo, pp. XX-296, con 14 illustrazioni nel testo, L. 22.000

I LIBRI DE LA STAMPA

Gli abbonati a "La Stampa" hanno diritto al sesto sconto (L. 2.267 sui singoli volumi). "Tuttocinema" è disponibile presso il Salone di via Roma 80/A Imperia. Per abbonarsi o una delle opere interessate basta rivolgersi al personale speciale di L. 45.000 e potranno inoltre richiedere un sopraccarico all'indirizzo: La Stampa - Ufficio "Progetto Editoriale", via Marenco 32, 10126 Torino.

LA STAMPA & PUBLIKOMPASS
PUBBLICITA' CHE VALE

Di sera a Bordighera

Fuga di gas in un alloggio per un fornello

BORDIGHERA. Fuga di gas, l'altra sera, a Bordighera. L'allarme è scattato in un appartamento di via Pasteur 145. I vicini di casa hanno sentito un forte odore di gas provenire dall'alloggio vicino, e hanno dato telefonato ai carabinieri. La comunicazione è stata passata ai Vigili del fuoco di Ventimiglia, che sono intervenuti con una pattuglia di cinque uomini.

Fortunatamente, quando sono arrivati, poco dopo le 21,30, l'allarme rientrato: il titolare dell'abitazione aveva spalancato le finestre e riparato il guasto al fornello del gas. Alle 22,30 i pompieri erano già di ritorno alla caserma di via Roma, nella città di confine.

I Vigili del fuoco una raccomandazione: «Attenzione al gas nelle abitazioni: spesso interveniamo per sciocchezze che, se venissero sanate in tempo, potrebbero provocare veri disastri». **[d.bo.]**

COSTA AZZURRA

Alle spalle della città di Garibaldi, tra gli strapiombi scavati dal torrente Paillon

L'Escarène, antica «via del sale»

Crocevia di carovane tra il Piemonte e Nizza

L'ESCARENE. Una ricognizione che includa L'Escarène, nel profondo entroterra di Nizza, offre a chi non disdegna i percorsi prealpini e non teme le strade a molti tornanti. E' una valida in questo periodo dell'anno in cui la natura si presenta nel suo migliore aspetto autunnale, con traffico ridotto.

Il 'tour' può iniziare svoltando a destra a La Turbie e raggiungendo dopo una quindicina di chilometri Peille, villaggio annidato in una cornice rocciosa e dominato dalla Parrocchiale del XII secolo; all'interno un interessante polittico del Bertone, XVI secolo.

Quasi in fondo all'abitato - case in pietra, vicoletti, scalette - il «Museo del territorio», aperto solo la domenica. Poco oltre il monumento ai Morti, eretto sopra un piccolo promontorio, con una straordinaria veduta sull'orrido sottostante e la costa lontana.

Da Peille una discesa dalle mille curve conduce a La Grave e da qui, puntando a nord, a L'Escarène, seguendo i meandri del Paillon. Nei millenni il torrente si è scavato il varco fra le rocce, creando una serie di strapiombi in un ambiente verde e scuro, a tratti quasi minaccioso nella sua incombenza. Proprio dal ponte che scavalca il Paillon si coglie il primo sguardo riassuntivo su L'Escarène e sulla sua sfilata di Il paese è stato per secoli sede tappa nella via sale» che legava Nizza al Piemonte: qui sostavano - fonte ricchezza - le carovane e le diligenze prima di affrontare faticosa scalata del Col Braus, 1002 metri.

Emerge la Chiesa di San Pietro, XVIII secolo, con una armoniosa facciata Rinascimento, fiancheggiata da 2 coppelle già dei Penitenti, neri e bianchi.

Tappa successiva Contes, possibile deviazione a metà percorso, se il tempo è favorevole, per Berre des Alpes, autentico «nido d'aquila» posto in amena posizione dominante fra i castagneti.

Contes è disteso su una punta rocciosa lungo la quale le case si allineano come prua di nave. Di buon interesse nella Chiesa polittico di S. Maddalena della scuola nizzarda Brea.

Per entrare meglio nello spirito di questi luoghi sorti in località tempo quasi inaccessibili può ricordare la tradizione che attribuisce a Contes una spaventosa invasione di bruchi nell'estate del 108: i vermi se ne andarono disciplinatamente dopo che il di Nizza, invocato dai fedeli, emise nei loro confronti, a conclusione di un regolare processo, una vera e propria sentenza di sfratto.

Bruno Viano

Gruppo Alta Italia

La Firma in Pelliccia

ti manda in Viaggio!

Andora

GENOVA
SAVONA
MONTECARLO
IMPERIA
LA SPEZIA

Cambi la tua pelliccia e ci lasci quella vecchia.

solo per il mese di novembre

Gruppo Alta Italia

Pelle · Pellicce · Montoni

Via C. Colombo, 34 - Andora (SV)

Aperto solo il pomeriggio ore 15.00-19.30.

Sabato e domenica tutto il giorno. Chiuso il lunedì.

Su ogni acquisto di un capo in pelliccia, in regalo un viaggio lungo 7 notti

Agevolazioni di pagamento senza interessi

APERTO LA DOMENICA

AUT. [illegible] n° [illegible] 15/04/94

L'orchestra sinfonica di Sanremo si esibisce in alcune città di Belgio e Olanda

Una tournée di musica e fiori

Le esecuzioni affidate alla direzione del maestro fiammingo Walter Proost. Auditorium e teatri addobbati con composizioni floreali in arrivo dalla Riviera. Si esibisce il pianista americano Bruce Brubaker

SANREMO. Si apre oggi la tournée internazionale dell'orchestra sinfonica di Sanremo alle prese con una serie di concerti in Belgio e Olanda. Le esecuzioni, affidate alla direzione del maestro fiammingo Walter Proost, sono abbinate alla scenografia floreale di auditorium e teatri allestite con composizioni realizzate esclusivamente con prodotti della Riviera.

Insomma, per la prima volta l'orchestra «Città di Sanremo» diventa veicolo di promozione culturale e turistica allo stesso tempo. Sanremo si propone quindi all'estero come città della musica e per l'occasione i maestri della sinfonica hanno preparato un programma particolarmente ricco e accattivante per appassionati ed amatori.

La tournee si apre questa sera a Roosendaal, in Olanda, e prosegue domani e giovedì all'auditorium «Koenigin Elizabeth Saal» di Anversa, uno dei più grandi e famosi del Belgio, capace di più di 2 mila posti. L'orchestra, composta da ottanta elementi, è diretta da Walter Proost e si avvale della collaborazione di un solista di fama internazionale, il pianista Bruce Brubaker, affermato esecutore statunitense con all'attivo una serie di concerti in tutto il mondo, borse di studio e premi d'autore. In scaletta figurano «Appalachian Spring» di Aaron Copland, la celeberrima

La Sinfonica in tournee

«Rapsodia in blue» di George Gershwin al quale sono state aggiunte, per la seconda parte del concerto, tre danze da «On the town» e danze sinfoniche da «West side story» di Leonard Bernstein.

«Abbiamo voluto offrire al pubblico olandese - dice Walter Proost, direttore artistico della sinfonica - un programma che riuscisse ad esprimere al meglio le grandi doti di quest'orchestra, molto bella per il suono e con l'aggiunta di un solista d'eccezione, Bruce Brubaker».

La tournée ha visto la partenza per Olanda e Belgio anche del sindaco Davide Oddo e dell'assessore al Turismo Vinicio Tofi: «Per il comune di Sanremo - questo il commento arrivato da Palazzo Bellevue - la serie di concerti all'estero è un'occasione in più per far conoscere ad un pubblico particolare ed esigente come quello della musica classica Sanremo e le sue enormi potenzialità che vanno dal mare alla musica, dal clima meraviglioso ai fiori e alla cultura».

L'orchestra sinfonica di Sanremo è una delle più antiche d'Italia e deve il suo sviluppo nel Dopoguerra all'incessante attività del maestro Carlo Farina. Alla direzione, in tempi diversi, si sono alternati personaggi come Alberto Zedda, Gabriele Gandini, Roberto Nazzeni e Luciano Rosada. Tra gli illustri figurano Pietro Mascagni e Claudio Abbado e concertisti come Katia Ricciarelli, Uto Ughi, Severino Gazzelloni e Mario Del Monaco.

Ma non finisce qui. Il tour dell'orchestra sinfonica «Città di Sanremo» continuerà dal 15 al 19 novembre con una serie di tappe italiane a Roma, Varese e Ancona con un programma classico dedicato a Mozart, Bruch e Schumann con la partecipazione della violinista rumena Silvia Marcovici.

[g. ga.]

A Bordighera

Gabriella Ravazzi canta in chiesa

BORDIGHERA. Per un'improvvisa variazione nel programma, scende in campo lei, e per la stagione concertistica dell'Associazione Teatro Tempo (che ha il patrocinio della Presidenza del Consiglio, della Regione e del Comune di Bordighera) è una presenza d'eccezione e di prestigio sarà il soprano Gabriella Ravazzi la protagonista del concerto per voci ed organo, in programma questa sera alle 21,16 alla Chiesa Valdese.

Assieme al baritono Davide Rocca e accompagnato dall'organista Roberto Perata, interpreterà brani di Bach, Pergolesi, Mozart, Schubert e Vivaldi. E' il settimo e penultimo appuntamento della rassegna, nobilitata per l'occasione dalla purissima voce di Gabriella Ravazzi, un soprano che vanta un curriculum di assoluto rispetto, con tappe nei maggiori teatri mondiali, come la Scala di Milano, l'Opera di Parigi e il Gran Liceo di Barcellona. L'ingresso è gratuito. [s. d.]

A Ventimiglia

Lingue e arte via ai corsi

VENTIMIGLIA. Riprendono i corsi al circolo culturale «Pier Paolo Pasolini» di via Cavour 65. Libero espressione grafico-pittorica e lingue: il centro offre la possibilità di avvicinarsi all'arte e di imparare o perfezionare le lingue straniere.

Il corso d'arte ha preso il via venerdì, e si svolgerà ogni settimana dalle 20,30 alle 22,30. Le lezioni dureranno fino a giugno al costo di 100 mila lire. Via anche ai corsi di lingue, che da quattro anni a questa parte organizzati dal circolo culturale. Il francese è previsto in tre livelli. Il primo, martedì, dalle 20,30 alle 22, e mercoledì, dalle 18,30 alle 20. Il secondo, mercoledì dalle 20,30 alle 22 e il terzo, giovedì, dalle 20,30 alle 22. L'insegnamento dell'inglese è riservato a chi possiede già i rudimenti. I giovedì, 18,30-20. Infine il russo, per chi conosce già un po' la lingua: il martedì, dalle 19 alle 20,30. Il costo è di 130 mila lire per il francese, 150 per l'inglese e di 80 mila per il russo. [d. bo.]

GIOCHIAMO AL LOTTO

	21	71	15	24	
BARI	70	58	54	48	48
CAGLIARI	32	38	74	55	66
	77		59	58	50
FIRENZE	51	60	60	25	48
	81	67	56	54	53
GENOVA	4	35	75	42	45
		68	63	62	49
MILANO	23		33	39	68
	95		67	83	55
NAPOLI	35	67	1		40
	78	70	51	48	47
PALERMO	56	10	15	13	58
		81	69	67	53
ROMA		53	73	59	59
	69	61	60	52	51
TORINO	56	87	77	63	4
	89	87	48	46	42
VENEZIA	43	28	4	73	77
	81		60	58	55

Ambi centrali. Ambi centrali sul n. 36 di Napoli. Ecco le 30 coppie su cui puntare. Il gioco va programmato per almeno 4 settimane consecutive come gli altri sistemi.

36-70; 36-47; 36-42; 36-31; 36-85; 36-89; 36-34; 36-6; 36-66; 36-64; 36-52; 38-90; 36-20 36-40; 36-10; 36-83; 36-87; 36-14; 36-46; 36-59; 36-53; 36-35; 36-11; 36-7; 36-37; 36-; 36-69; 36-67; 36-68; 36-18.

Ambata matura. Sono ambata in scadenza d'uscita, infatti tra parentesi indichiamo la presunta scadenza in settimane:
Bari 83 (1); Cagliari 55 (1), Firenze (3); Genova (1); Milano 2 (1); Napoli 70 (6); Palermo 21 (2); Roma (4); Torino (2); Venezia 35 (1).

Questa settimana il computer ci consiglia i 40 ambi in frequenza sulla ruota di .
17-11, 17-21; 17-32; 47-71; 47-51; 17-62; 17-82; 17-65; 47-52; 47-35; 17-15, 17-36; 17-46; 47-75; 47-65; 17-76; 17-80; 17-60; 47-50; 47-10; 17-71; 17-51; 47-11; 47-21; 47-32; 17-52; 17-35; 47-62; 47-82; 47-65; 17-75; 17-66; 47-16; 47-35; 47-45; 17-50; 17-10; 47-76; 47-80, 47-60.

Per DECINA la lunghetta più in ritardo sviluppata per ambo e terno da giocare a **Milano**:
51 - 52 - 53; 51 - 53 - 56, 51 - 54 - 60; 51 - 52 - 54; 51 - 53 - 57; 51 - 55 - 56; 51 - 52 - 55; 51 - 53 - 58; 51 - 55 - 57; 51 - - 56, 51 - 53 - 59; 51 - 55 - 58; 51 - 52 - 57; 51 - 53 - 60, 51 - 55 - 59; 51 - - 58; 51 - 54 - 55; 51 - 55 - 60; 51 - 52 - 59; 51 - 54 - 56; 51 - 56 - 57; 51 - - 60; 51 - 54 - 57; 51 - 56 - 58; 51 - 53 - 54; 51 - 54 - 58; 51 - 58 - 59; - - 55; 51 - 54 - 59; 51 - 58 - 60.

	BA	CA	FI	GE	MI	NA	PA	RM	TO	VE
GEMELLI	23	12	8	42	38	4	12	5	8	19
VERTIBILI	47	8	1	0	47	20	17	13	0	12
CADENZE	4	6	8	1	7	0	4	4	3	2
	54	24	17	55	20	54	26	35	57	23
FIGURE	2	7	5	2	3	9	4	2	4	3
	38	46	11	18	41	14	50	20	36	25
DECINE	31	1	71	71	51	51	41	81	21	31
		35	15	14	44	16	21		21	

In nero indichiamo il numero o la cifra, in chiaro le settimane di

Ecco alcuni nomi tecnici usati nelle tabelle. **Gemelli:** numeri composti di cifre uguali (11-22-33 ecc.); **Vertibili:** coppie di numeri a cifre «inverse» (come 34-43, 87-78, 12-21 ecc.); **Cadenze:** finiscono la stessa cifra (34-84-74 o 21-81-81 ecc.); **Figure:** numeri composti da cifre che, sommate, danno lo stesso risultato (per es., 45-63-27-9, in Figura 9); **Decine:** sono due tipi: Naturali (usate nelle nostre tabelle) con le sequenze 1-10, 11-20 fino a 81-90; Cabalistiche con 10-19 (Decina 1), 20-29 (Decina 2) ecc., oltre alla serie dall'1 al 9 con il 90 (Decina 0).

Statistiche a cura della Ricevitoria n° 490 di Davide e Liliana Miola, via Piana 27, Candelo, tel. 015/25.35.148.

GIORNO E NOTTE

DIANO

al Giro di Waltzer

Continuano le serate danzanti animate da orchestre alla sala «Giro di Waltzer» in frazione Diano Borello-Diano Arentino). Stasera, alle 21, si esibiscono gli Aloha. [e. f.]

MARINA

Disco bar al Sortilegio

Come ogni martedì, il Sortilegio disco club di via Mortola, a Diano Marina, diventa un disco bar. Nel locale è possibile cenare gratis, pagando solo le consumazioni. Di scena, il dee jay Roberto Perosa. [e. f.]

DIANO

Doppio divertimento al Tangò

La Tangò, il locale su due piani di Molo Landini, a Diano, sono proposti due diversi tipi di musica. Al piano superiore di scena i ritmi sudamericani, mentre a quello inferiore si trova una discoteca. [e. f.]

SANREMO

Nuovo esordio alla Liberty

L'orchestra di Reddy Bobbio fa il suo debutto questa sera al casinò. Dalle 21 animazione e piano-bar con i grandi successi della musica italiana e straniera. [g. ga.]

OSPEDALETTI

Orchestra live all'Emmedue

«I Novelli» stasera all'«Emmedue» di lungomare Colombo. Liscio dalle 21 [g. ga.]

B

Di scena la lirica

Alle 21.15 in via Veneto nella chiesa Valdese voci e organi (Bach, Pergolesi, Stradella e Vivaldi). [g. ga.]

SANREMO

Giochi di società al Malatesta

Pomeriggio e alla ludoteca «I Malatesta» (salita S. Bernardo. Tra i giochi il nuovissimo «Twenty Questions». [g. ga.]

I cocktail di Manara

Musica e cocktail al nuovo «Ciri's Bar» di piazza Sardi, alla Marina. Il barman Giorgio Manara accompagna le bevande con frutti di mare. [g. ga.]

SANREMO

Karaoke per tutti i gusti

Il «karaoke» stasera al «Pascia Club» di corso Inglesi. In programma, tra cocktail e buona birra, Anni 60 e i successi del Festival. [g. ga.]

STASERA ALLE TELEVISIONI LOCALI

Primocanale

7 — **Circuito Junior tv**, programmi per ragazzi
11 — **Market**
11,30 — **Cartoni**
12 — **Californ**
— **Notiziario**
13,15 — **Falcon Crest**, serial
14 — **Arlus**
17 — **Market**
19 — **Spazio aperto**
19,30 — **Primogiornale**
19,45 — **Dossier**
20 — **Cartoni animati**
20,30 — **Un uomo e una donna**, film
22,30 — **Genova Italia**, rubrica

7

10 — **Documentario**
11 — **Help**, cartoni animati
11,30
12,30 — **Tg Imperia**, notiziario
12,45 — **Tg Liguria**
13 — **Orchestracompilation**
13,30 — **Tg Liguria**, notiziario
15 — **Fantazoo**
16,30 — **Tg Imperia**, notiziario
17 — **Lotteria**, telefilm
18,30 — **Boys and Girls**, telefilm
19 — **Tg Imperia**, notiziario
19,15 — **Tg Liguria**, notiziario
19,50 — **Telenews**, informazione
20 — **Tg Liguria**, notiziario
20,30 — **Il derby del martedì**, rubrica
22,30 — **Tg Liguria**.
22,55 — **Linea sport Liguria**, rubrica
23 — **Il mondo intorno a noi**, doc.
24 — **Boys and girls**, telefilm

Primantenna

14,30 — **Studio rock**, musicale
15,30 — **La vetrina**, rubrica
16,30 — **La su di**
17,30 — **Cartoni**
— **Tg sera**, notiziario
20 — **Zio d'America**, situation comedy
20,30 — **Auto della settimana**
21,15 — **Sembra facile**, sit.
21,45 — **Bella Camiga**, telenovela
22,45 — **Incontro l'arte**
23,45 — **Tg notte**, notiziario

Retemia

12 — **Al vostro servizio**, promozionale
15 — **Pronto... via**, videogame
18,15 — **Andiamo al cinema**
20,10 — **Prima pagina**, notiziario
22 — **Se lo trasi...**
22,10 — **100 x 100 donne**, rubrica
22,30 — **Primo piano**, notiziario
23,20 — **Con simpatia... in casa vostra**, rubrica

Tv Arcobaleno

13,35 — **Match music**, rubrica
14,15 — **Tga**,
14,30 — **Junior Tv**, contenitore per ragazzi
16,15 — **Lo sport**, rubrica
18,22 — **fiori**, rubrica
19,30 — **Tga**, notiziario
19,55 — **L'opinione**, rubrica
20 — **Match music**, rubrica
20,30 — **Film**
22,40 — **Tga**, notiziario

Telecupole

12 — **Crazy dance**,
12,40 — **Tg4**, informazione
13 — **Romagna mia**, musicale
17,15 — **Starlandia**, varietà
17,30 — **Dance television**,
18,15 — **Maxivetrina**, rubrica
19,25 — **Tg4**, informazione
20,30 — **Una bara piena di dollari**, film
22,30 — **Tg4**, informazione
23 — **Spaziale con noi**

Rete A

15 — **Ieri e oggi**, notizia
16 — **Amori**, cronache del sentimento
17 — **Nero su rosa**, cronache del sen-
— **I vostri soldi**, rubrica
19,30 — **TgA news**, quotidiano d'inform.
20,30 — **Altri sguardi**,
21,30 — **Guerra pace**, rubrica
22,30 — **TgA tuttoggi**, notiziario

Telegenova

10,05 — **Arte culinaria**,
10,30 — **Attraverso il corpo** documentario
12,55 — **Telegiornale flash**
13 — **Starlandia**, varietà
14 — **Due ore di relax**, rubrica
— **Un'amica a casa vostra**, rubrica
17,15 — **Dance televisivo**, rubrica
19,20 — **Tg notizie**, notiziario
19,50 — **L'opinione di Umberto Sassi**
— **Speciale sport in Liguria**, rubr.
20,30 — **I politici e la città**
21 — **Genova allo specchio**
23 — **Avventure nel mondo dell'arte**, rubrica

Telestar

13 — **Heidi**, telefilm
14 — **La signora di Hollywood**, miniserie
15,30 — **I ragazzi del sabato sera**, telefilm
15,15 — **Amichevolmente con noi**
16,50 — **Crazy Dance**, rubrica
17,20 — **Amichevolmente con noi**
20 — **Tg 6**, notiziario
— **Un giglio per Lilli**, film
22,20 — **Crisis**, telefilm

Telenord

— **Tormento d'amore**, telenovela
11 — **Il mondo intorno a noi**, doc.
11,30 — **Fantazoo**, cartoni animati
12 — **Condo**,
12,30 — **Tg Imperia**, provinciale
12,45 — **Re Artù**, cartoni animati
13,15 — **Telegiornale Tn4**, informazione
13,35 — **Tg Imperia**, tg provinciale
13,45 — **La famiglia Patridge**, telefilm
14,05 — **Crisis**,
14,45 — **Los Angeles**, telefilm
15,30 — **Due americane**, telefilm
16,10 — **Tormento d'amore**, telenovela
16,35 — **Orchestracompilation**, musicale
17 — **Condo**, telefilm
17,30 — **Primus**, telefilm
18 — **Beverly Hillbillies**, sit. com.
18,30 — **Fifty fifty**, telefilm
19,15 — **Telenews**, informazione
19,30 — **Telegiornale Tn4**,
20 — **Tg Imperia**, tg provinciale
20,30 — **Concorso ippico**, sport
21,15 — **Crisis**, telefilm
22 — **Telegiornale Tn4**, informazione
22,25 — **Linea sport Liguria**, rubrica
22,30 — **La famiglia Patridge**, telefilm
23,30 — **Il mondo intorno a noi**, doc.

Teleregione

10,15 — **Starlandia**,
11 — **Televendite**
13 — **Vero o falso**, rubrica
14 — **Telegiornale**
15 — **Dance television**, rubrica
16,15 — **Starlandia**, varietà
19,30 — **Telegiornale**
20,30 — **bara piena di dollari**, film
22,30 — **Telegiornale**
23 — **Vero o falso**

Euro Mixer Tv

— **Tg Imperia**
16,20 — **Condo**, telefilm
17,15 — **Le cose buone della vita**, giochi con Gigi e Andrea
19 — **Veronica, il volto dell'amore**, novela
20 — **Gatto nel buio**, miniserie
21 — **I misteri di Hong Kong**, film
22,30 — **Tg Imperia**
23,45 — **Squadra anticrimine**, telefilm

● **Eventuali errori e variazioni nei programmi sono causati dalla non tempestiva comunicazione delle emittenti.**

IMPERIA

Cavour — Andora — Pro Luciano Serra
Tel. 61 978. Orario: 21,15. Prem. bottegh.: 9,30/12,30 15,30/19

Centrale — **Cara, insopportabile Tess**
Tel. 63 871 (negli feriali ore 16/ult. 22.30. L. 9000.
di H. Wilson, con S. MacLaine, N. Cage, A. Pennebaker (Usa '94). Vita dura dell'agente dei servizi segreti incaricato di proteggere Tess, ex First Lady Usa: la badante signora giurerà di farla passare da tutti i colori. N. V. 1h 38. **Comm.**

Imperia — **Forrest Gump**
Or. ult. 15-22.30. Lire 9000/6000. Riduz. anziani 4000.
di R. Zemeckis, con T. Hanks, R. Wright, G. Sinise (Usa '94). Un dall'intelligenza limitata, quasi da sfiorare l'imbecillità, attraversa trent'anni di storia a stelle e strisce, diventa ricco e quasi felice. N. V. 2h 22. **Commedia**

Dante — **Il mostro**
Or. ant. 15 ult. 22.30. L. 9000/6000. Riduz. anziani 4000.
di P. Benigni, con R. Benigni, N. Braschi, J. C. Brialy (It./Fra. '94). Un ruolo sembra, sempre all'opposizione nelle riunioni di condominio, viene scambiato per un mostro massacratore di donne. N. V. 2h 02. **Comico**

A. DI TAGGIA — **Baby Birba**
Capitol
Tel. (0184) 43 440. Inizio 15 ultimo 22.30.
di P. Reed Johnson, con J. Montegrin, L. Flynn Boyle, J. Pari (Italiano) (Usa '94). Una banda di malviventi capeggiata da un bambino piccolissimo. Sempre che un infante può essere più furbo del previsto. N. V. 1h 45. **Commedia**

BORDIGHERA — **Beverly Hills Cop 3**
Olimpia
Or. inizio 14.30 ult. 22.30. L. 5000/4000.
di J. , con E. Murphy, J. Reinhold, H. Esposito (Usa '94). L'irriverente poliziotto di Beverly Hills segue le tracce di un amichetto e si ritrova invece parecchi chilometri addosso della malavita. N. V. 1h 45. **Commedia**

DOLCEACQUA — **Genesi - La creazione e il diluvio**
Cristallo
Or. 21.15. Lire 6000.
di E. Sills, con O. Antonelli (Mr. Sax). La cometa dell'universo racconta il racconto biblico. Quello dell'uomo dal Pc rosso terribile, il diluvio universale, la creazione di (quasi) un nuovo mondo. N. V. 1h 35. **Biblico**

DIANO MARINA — **The Flintstones**
Dianese
Or. 16.30 ult. 22.30. Lire 8000 ridotto 6000.
di B. Levant, con J. Goodman, R. Moranis, E. Perkins (Usa '94). Per gli Antenati: una promozione di lavoro trasforma la vita di Fred e Wilma, ma porta anche una valanga di guai. N. V. 1h 31. **Commedia**

SANREMO — OGGI CHIUSO
Ariston
Or. inizio 15 ult. 22.30. Lire

Centrale — **Il mostro**
Or. in 15.30 ult. 22.30. L. 10.000-6000.
di R. Benigni, con R. Benigni, N. Braschi, J. C. Brialy (It./Fra. '94). Le signore, sempre all'opposizione nelle riunioni di condominio, viene scambiato per un mostro massacratore di donne. N. V. 2h 02. **Comico**

Sanremese — **The Flintstones**
Or. in 15.30 ult. 22.30. L. 10.000-6000.
di B. Levant, con J. Goodman, R. Moranis, E. Perkins (Usa '94). Pacchetto in vista per gli Antenati: una promozione di lavoro trasforma la vita di Fred e una valanga di guai. N. V. 1h 31. **Commedia**

Orfeo — **Festival degli autori Sanremo**
Manifestazione

Ariston Ritz — **Lo specialista**
Tel. 507.070. Or. in 22.30. L. 10.000/8000.
di L. Llosa, con S. Stallone, S. Stone, J. Woods (Usa '94). Uno specialista in esplosivi aiuta un'affascinante bionda a mettere in atto la propria vendetta contro uno spietato boss della malavita. N. V. 1h 55. **Thriller**

Tabarin — **Il mito Zanna Bianca**
Tel. 507.070. Or. in 15.30 ult. 22.30.

Ariston Roof Sala uno — **Invasi molti speciali**
Tel. (0184) 506.060. Or. in 15.30; ult. 22.30. Lire 10.000/6000.
di C. Sayer, con J. Roberts, N. Nolte. (Usa '94). Due giornalisti rivali si contendono lo stesso storia a base di corruzioni e omicidi. Ma non hanno messo in conto la passione che li unisce. N. V. 1h 55. **Commedia**

Roof Sala due — **Forrest Gump**
(0184) 506.060. Or. in 15.30; ult. Lire 10.000/6000.
di R. Zemeckis, con T. Hanks, R. Wright, G. Sinise (Usa '94). — Un dall'intelligenza limitata, quasi da sfiorare l'imbecillità, attraversa trent'anni di storia a stelle e strisce, diventa ricco e quasi felice. N. V. 2h 22. **Commedia**

Ariston Sala tre — **Prima della pioggia**
Tel. (0184) 506.060. Or. in 15.30, ult. 22.30. Lire 10.000/6000.
di M. Manchevski, con R. Serbedzija, K. Cartlidge, G. Coker (Inghilterra '94). — La tragedia dei conflitti etnici raccontata attraverso le vita di un monaco cristiano, una za albanese e un fotoreporter. N. V. 2h. **Drammatico**

VALLECROSIA — **Ace Ventura**
Don Bosco
Or.: 15/17.
di T. Shadyac, con J. Carey, S. Young Col (Usa). - Un detective specializzato nel ritrovare animali cerca di scoprire perché il delfino-mascotte di una squadra di football è stato rapito. N. V. 1h 26. **Commedia**

SAVONA

ALASSIO — **Lo specialista**
Colombo
640.263. Or. 15.30/20.30-22.30. L. 9000/6000/4000.
di L. Llosa, con S. Stallone, S. Stone, J. Woods (Usa '94). Uno specialista in esplosivi aiuta un'affascinante bionda a mettere in atto la propria vendetta contro uno spietato boss della malavita. N. V. 1h 55. **Thriller**

Alba — **Forrest Gump**
Tel. 640.427. Or. 20-22.30. Fest./pref. 15/17.30/20/22.30. L. 9000/6000/4000.
di R. Zemeckis, con T. Hanks, R. Wright. Sinise (Usa '94). — Un dall'intelligenza limitata, quasi sfiorare l'imbecillità, attraversa trent'anni di storia a stelle e strisce, diventa ricco e quasi N. V. 2h 22. **Commedia**

ALBENGA — **Il mostro**
Ambra
Tel. 51.419. Ore 20/22.30. Fest. 16/18.10/20.20/22.30. L.
di R. Benigni, con R. Benigni, N. Braschi, J. C. Brialy (It./Fra. '94). — Un signore, sempre all'opposizione nelle riunioni di condominio, viene scambiato per un mostro massacratore di donne. N. V. 2h 02. **Comico**

Astor — **Il toro**
Tel. 50.997. Or.: 20,30/22.30. Fest. e pref. 16.30/18.30 20,30/22.30 L. 8000/5000.
di C. Mazzacurati, con D. Abatantuono, R. Citran, M. Messeri (Ita '94). — Un lavoratore licenziato ruba un toro da monta preposterismo, lo carica su un camion e parte per l'Ungheria col sogno di rivenderlo. N. V. 1h 48.

GENOVA

TEATRI

Teatro Carlo Felice: Stagione sinfonica. Orchestra Teatro Carlo Felice, coro I Polifonici, direttore Guido Maria Guida, ore 21.
Teatro della Corte: Chiusura estiva.
Politeama Genovese: L'uomo d'Ymelda, Compagnia goliardica Baistrocchi, regia Piero Rossi, ore 21.
Teatro della Tosse: Una notte all'Opera, Compagnia Teatro della Tosse, ore 21.

CINEMA

1: Pulp fiction.
2: True lies
Augustus: Il mostro.
Corallo 1: Prima della pioggia.
Corallo 2: Quattro matrimoni e un funerale.
Grattacielo: Lo specialista.
Lux: Invasi molto speciali.
Odeon: Il mostro.
Olimpia: Wyatt Earp.
Orfeo: Il postino.
Palazzo: Speed.
Universale 1: The Flintstones.
Universale 2: Forrest Gump.
Quattro matrimoni e un funerale.
Verdi: Il corvo.
Centrale 1: Film a luce rossa.
Centrale 2: Film a luce rossa.
Chiabrera: Film a luce rossa.
: Film a luce rossa.
Eldorado: Film a luce rossa.

CIRCUITO

Amici del Cinema: Il toro.
Carignano: Oggi riposo.
Fritz Lang: Oggi riposo.
Lumiere: Trentadue piccoli film su Glenn Gould.
Movie club: Oggi riposo.

PEGLI

Edenpegliocinema: Oggi riposo.

CASELLA

Cinema parrocchiale: Ace Ventura: l'acchiappanimali.

Si conclude la prima fase della manifestazione, già decisi quasi tutti i gironi

Volley, oggi la Coppa di Lega

Tra i maschi sono Cus-Belvedere e Colombo-Olympia i match più interessanti. In campo femminile, con il Latte Tigullio già qualificato, spicca soprattutto il derby Maurina-Sanremo

Un pretesto per rifarsi delle amarezze del campionato. La Coppa di Lega sfrutta oggi la festività del 1° novembre per concludere il primo turno. Passano alla seconda fase (trentaduesimi di finale) 64 squadre maschili e 64 femminili: è sicuro che oltre alle vincitrici di girone andranno al secondo turno pure le migliori seconde.

Maschile. Nel girone 1 lo scontro decisivo è Cus Genova (8)-Belvedere Alessandria (8): in via Cagliari alle 20,30 gli uomini di Gazzo penseranno più a provare i nuovi arrivati e gli schemi che a battere i piemontesi. Derby in via delle Trincee a Savona alle 21 tra i «grassegnati» Volley Savona (2) e S. Pio (2). Nel girone 5 l'Admo Chiavari (6) ospita al Palasport alle 20 l'Igo (0): Prudentissimo l'atteggiamento dei verdeblù, con gli uomini contati. Spostata a domani la gara decisiva tra Coop Colombo (6) e Olympia (8), in via Cagliari alle 21. E domani, per il girone 4 l'Iris Carcare fa visita al Piastipol (Ovada 20,30).

Femminile. Tutte le partite sono spostate a domani. Nel girone 5 il Latte Tigullio (6), che ha già superato il turno, si «allena» alla Casa della Gioventù con l'Ecological Rivarolo (0). Riposa il Pro Recco (4), in un girone a tre per la rinuncia del Ceparana. Nel girone 6 Iplom Vallescrivia (2) e Italbrokers Genova (4) per uno scherzo del calendario tornano ad affrontarsi al Palasport di Casella alle 21 dopo 4 giorni: in campionato è finita 3-0 per le genovesi, che han schierato Monetto ma non Roserba. La Maurina (10), già qualificata, chiude col derby casalingo (Ruffini 20) col Sanremo (4). Di Mieri ne approfitterà per verificare che cosa non ha funzionato all'esordio in campionato.

[d. s.]

WINDSURF

Annullata la prima prova

DIANO MARINA. Il vento non ha ascoltato le preghiere degli organizzatori del 2° circuito ligure «Funboard». La prima tappa è stata annullata dopo che invano i numerosi concorrenti arrivati al Molo delle Tartarughe hanno atteso buone notizie meteo. L'atassina Cristina Tarello, responsabile federale di zona: «Purtroppo sono mancate le condizioni per provare almeno a dare il via. Speriamo di aver più fortuna nei prossimi appuntamenti». La manifestazione prevede altre 3 tappe ad iniziare da quella di Voltri, nel prossimo week-end. «Poi - aggiunge la Tarello - ci saranno Albisola e Bordighera, prima della finale ancora a Voltri, il 26 novembre». Le gare di Bordighera e Voltri sono anche valide per la selezione ai Campionati italiani. Al circuito, cui hanno aderito alcuni dei «big» a partire da Luca De Pedrini, è organizzato da Forza Sette Diano, Tramontana Surf Voltri, Mirage Albisola e Cn Bordighera.

[g. o.]

Sandra Ragone, «stàr» del volley ligure

Parodi, del Vado

Si gioca anche a Cairo, Imperia e Sanremo

Vado-Ceparana accende i quarti di Coppa Italia

Sono in programma oggi le partite di andata dei quarti di finale «regionali» della Coppa Italia. I riflettori puntati sul «Chittolina» di Vado, dove gli uomini di Fulvio Piovano se la vedranno con quel Ceparana che dieci giorni fa aveva beffato i rossoblù vincendo la partita di campionato all'89'. La posta vale il doppio: i locali vogliono riscattare quella sconfitta e dimostrare ai loro sostenitori di essere in grado di esprimere quel gioco che purtroppo è mancato nelle ultime giornate.

L'Imperia 87 invece riceve la Bolzanetese, unica squadra di Promozione ancora in lizza. Più quotati e caricati dal primato in Eccellenza, i nerazzurri dovrebbero polverizzare i rivali. La Cairese di Corrado Orcino riceve al «Vesima» l'Entella: il tecnico giallobiù darà spazio a molti giovani per verificarne lo stato di salute. Anche l'Entella è annunciata con tanti baby.

Infine la Sanremese. La squadra di Pignotti al Comunale se la vedrà la Samm: obiettivo vittoria, contro una rivale da barricata che punta al pareggio. Tutti gli incontri inizieranno alle 15, tranne che a Cairo dove si parte alle 14,30.

[r. p.]

QUI MILANO

Il Genoa in crisi «richiama» Caricola Samp ipnotizzata da nonno Boskov

GENOVA

Adesso, povero uomo? Se Spinelli difende ancora il suo allenatore (ma con cautela) la piazza genoana ribolle. Tre sconfitte consecutive, incassati finora 16 gol (il Padova ne ha presi di più), un attacco che trova la via della rete solo con qualche bolide da fuori area, ma che di azioni manovrate non ne stica proprio.

Si sa come sono i tifosi del Genoa: passionali, incapaci di esaltarsi per un successo e piombare in depressione per una sconfitta: se poi i ko sono addirittura tre, peggio che andar di notte. Che Scoglio sia sulla graticola nessun dubbio: diciamo che è un tecnico «à tempo», se domenica dovesse perdere a Marassi con l'Inter si sarebbe probabilmente un ribaltone.

E' arrivato a Marassi Vujadin Boskov e ha strappato il pareggio con una mossa che noi crediamo fondamentale: la vecchia volpe aveva capito - del resto come molti - che fermare Mancini sarebbe stato come azzoppare l'avversario. Il compito di bloccare «Mancio» è stato affidato all'ex Fausto Pari, una vita nella Samp, che l'ha assolto a meraviglia. Difficile vedere un Mancini più sbiadito di quello che si è esibito (o ha tentato di esibirsi) a Marassi.

Genoa si verificando un contenzioso alla Mentre Spinelli pare deciso ad affrontare il mercato novembrino e riprendersi comunque Caricola, Scoglio afferma che non ha bisogno di ritocchi. Ma dov'è la squadra se a Bari Protti e Tovalieri parevano Maradona e Platini? Si critica sempre Signorini, ma domenica la sua assenza è stata determinante. Che si salva da Bari? Un palo di Skuhravy: molto. Qualunque cosa pensi il «professore» chiuso nel suo orgoglio, bisogna ricorrere a nuovi ingaggi e riprendere Caricola che vorrebbe tornare. Altrimenti sono guai: e non ha credibilità Scoglio quando dice che la classifica non preoccupa. Dice: «Con la vittoria da 3 punti bastano un paio di successi per risalire». Già, ma i punti bisogna farli: l'Inter non pare la squadra adatta a togliere i rossoblù dai guai. Intanto i corrono, brutto segno: si riparla di Bagnoli e Radice.

Boskov è tornato con la sua carica di simpatia, il vocione che rintronava negli spogliatoi, le sue battute. Eccone una un po' generosa su Lombardo: «Come treno Pendolino che esce di stazione». Su un punto lo slovo ed Eriksson sono d'accordo: alla Samp manca un bomber. Ancora Boskov: «E' inutile che si domini per 45' se poi non si mette la palla in rete». Anche Roberto Pruzzo, a Genova osservatore della Roma, parla di «Samp in sordina, con giocatori in cattive condizioni di forma». Assolve Melli che domenica, solo all'attacco e con dietro un Mancini a mezzo servizio, pareva un tappo in un lago. Eriksson: «Dobbiamo recuperare molti giocatori. Jugovic tornerà in campo quando sarà in forma completa, non sono in condizione Mihajlovic, Platt, Mancini e Melli». Intanto bisogna passare il turno di Coppa, giovedì a Zurigo col Grasshoppers. I blucerchiati partono da un 3-0 che vuol dire qualificazione. La Samp ha bisogno di calma, di ritrovare i suoi equilibri in parte perduti.

Guido Coppini

Bortolazzi, sacrificato da Scoglio nel ruolo di libero per l'assenza di Signorini

NUOVA OPEL CORSA. LEI, PIÙ DI TUTTE.

PIÙ PRESTAZIONI, PIÙ SICUREZZA.

16V OPEL FULL SIZE AIRBAG **Più prestazioni.** Le nuove Opel Corsa sono ora disponibili anche con il nuovissimo motore 1.4Si 16 Valvole Ecotec da 90CV. **Più sicurezza.** Di serie, Opel full size airbag lato guida (su Swing e City a richiesta) con una dimensione quasi doppia rispetto ai comuni Eurobag. **Più comfort.** A partire dal motore 1.4, la gamma Corsa benzina è anche in versione Climatic, il climatizzatore incluso nel prezzo. Già dal modello Swing, uno straordinario equipaggiamento di serie che comprende alzacristalli elettrici, chiusura centralizzata, Display multifunzionale, ventilazione microfiltrata con ricircolo aria, cinture con pretensionatore, doppie barre d'acciaio nelle portiere.

CLIMATIZZATORE ECOLOGICO A SOLE **L. 400.000**
(ESEMPIO CORSA SWING CLIMATIC 1.4i 3 PORTE A **L. 18.110.000** CHIAVI IN MANO*)
PREZZO BLOCCATO FINO ALLA CONSEGNA

È UNA DELLE INIZIATIVE DEI CONCESSIONARI OPEL

AUTOALBENGA s.r.l. Reg. Carrà - ALBENGA - Tel. 0182 541.302
AUTOQUADRIFOGLIO Via Nizza 186 - SAVONA - Tel. 019 881.126
Corso XXV Aprile 36 - CAIRO MONTENOTTE - Tel. 019 50.19.41
COMAUTO s.r.l. Via Armea 94 - SANREMO - Tel. 0184 514.388/9
Largo Torino 3 - VENTIMIGLIA - Tel. 0184 230.904
IMCAR s.r.l. Via Brea 51 - IMPERIA - Tel. 0183 24.333

CORSA LA MIA AUTO.
OPEL

*Prezzo chiavi in mano ASSET escluso. L'offerta non è cumulabile con altre iniziative in corso ed è valida fino al 31/12/1994.

Giallorossi «perseguitati» dagli arbitri? Il presidente vuole un'inchiesta

Coppo minaccia: «Il Ventimiglia potrebbe arrivare [illegible] ritirarsi»

Coppo non intende porgere l'altra guancia «Siamo stufi di esser presi in giro»

VENTIMIGLIA
NOSTRO SERVIZIO

Ormai tra il Ventimiglia e gli arbitri è guerra. Il club affonda la lama: «Ho chiesto ufficialmente alla Figc di non mandare più l'arbitro Bassetti ad arbitrarci il Ventimiglia», aveva detto il presidente Coppo prima del match di domenica. Bassetti di Genova era stato [illegible] contestatissimo arbitro di Ventimiglia-Entella 1-1, chiusa in parità col Ventimiglia ridotto in nove per due espulsioni e un rigore concesso agli ospiti (quello del pareggio). Un match che era costato alla società, oltre a una multa di mezzo milione, la squalifica di Novaro (3 giornate), Saba, Bacigaluppi e Biancheri.

Ma domenica, la Pegliese ha vinto 2-0 e il Ventimiglia, rimaneggiatissimo, ha nuovamente chiuso la partita in nove per le espulsioni di Biancardi e Rotella, mentre i genovesi han trovato il gol che ha sbloccato il risultato su rigore. Stavolta ad arbitrare [illegible] il sig. Frate di La Spezia. Durissimo Coppo. «Chiederò al presidente della Figc ligure, Nicchiotti, di aprire un'inchiesta sulle designazioni. Se sarà necessario mi rivolgerò anche alla Procura della Repubblica. Siamo stufi di esser presi in giro, potremmo ritirarci dal campionato».

Frate, quindi, [illegible] Bassetti. C'è un legame? Che il Ventimiglia abbia pagato, contro la Pegliese, la rocambolesco partito di sette giorni prima e indiscutibile. Privo di 4 titolari, non è stato [illegible] dall'inizio il solito Ventimiglia. [illegible] l'arbitraggio andrebbe rivisto alla moviola per giudicare i vari episodi. Il signor Frate ha concesso un rigore che è apparso inesistente dalle tribune.

«Non c'era assolutamente. Un abbaglio clamoroso», dice Maurizio Bosio, ex capitano giallorosso che seguiva la gara dagli spalti. Ma non è mai facile giudicare da lontano. Ha tirato fuori il cartellino rosso per Biancardi dopo che il giocatore gli aveva detto forse qualche parola di troppo; capitan Rotella è stato espulso per doppia ammonizione. Una serie di episodi avvenuti negli ultimi 30' dopo un match che per un'ora è stato trascinato abbastanza tranquillamente.

Certo è rabbia pensare che, in condizioni normali, il Ventimiglia potrebbe essere in testa con l'Imperia. Con l'Entella aveva vinto prima delle cervellotiche decisioni di Bassetti. E senza quella partita balorda un Ventimiglia al completo e a nervi distesi avrebbe potuto anche metter ko un Pegliese ordinato, ma non trascendentale. Invece su 4 punti disponibili nelle ultime due partite casalinghe, il Ventimiglia ne ha racolto solo uno precipitando a metà classifica anche se, (per effetto di una classifica molto corta, è solo a tre lunghezze della capolista.

Il rischio, adesso, è che vengo a mancare la necessaria serenità. Al Ventimiglia stesso, agli arbitri che lo dirigeranno. Non a caso Pisano, tecnico giallorosso, cerca di gettare acqua sul fuoco: «A me personalmente con la Pegliese non ho visto, da parte dell'arbitro, [illegible] premeditazione verso di noi che aveva colpito 7 giorni prima. Gli errori li abbiamo fatti noi a reagire in questo modo a una situazione difficile. Non si può finire due volte in 9 (in un Ventimiglia così mi rincresce».

Milani avrà i suoi problemi già domenica per la trasferta di Ceparana quando senza gli squalificati Novaro, Biancardi e Rotella dovrà reinventare la difesa. Da segnalare la proposta del dirigente Marchetti: tra i collaboratori più stretti di Coppo. Arrivo avvisi dovremmo chiedere di tornare al vecchio campo. Lì eravamo a contatto con pubblico. Non per mettere [illegible] ma per avere un fattore [illegible] favorevole a nostro sfavore. Troppi i mali di questo [illegible]. Una proposta [illegible] a non aver seguito. Dopo la battaglia per lo stadio, avremmo il sapore della beffa dover tornare sul vecchio campo.

Bruno Monticone

All'Imperia l'appetito vien mangiando

Conquistato il primato in campionato battendo il Ceparana, i nerazzurri si tuffano nella Coppa

IMPERIA. La vittoria sul Ceparana ha galvanizzato l'Imperia 87, che affronta oggi il turno di Coppa Italia ospitando al «Ciciione» la Bolzanetese. I nerazzurri, a due giorni dal [illegible] che li ha riportati in vetta alla classifica dell'Eccellenza, tornano in campo decisi ad andare avanti anche in Coppa.

Alfredo Bancardino non si prefigge obiettivi precisi, ma anche questa manifestazione potrebbe attirare l'attenzione del sodalizio di Piazza d'Armi. L'allenatore dell'Imperia sottolinea la bella prestazione dei suoi e promette il massimo impegno anche nell'appuntamento odierno: «Col Ceparana abbiamo messo in mostra grandi doti, riuscendo a battere un avversario davvero ostico. Ora guardiamo avanti, alla Coppa Italia e ai prossimi appuntamenti, senza far troppi calcoli. La società mi ha messo a disposizione un organico che può esser competitivo sia in campionato che in Coppa. Certamente, dopo le fatiche della partita col Ceparana, alcuni giocatori dovranno rimanere a riposo, ma ci sarà spazio pur altri elementi che io non considero assolutamente riserve. D'altra parte il valore di gente come Brignolo e Fichera, che negli ultimi tempi non ha trovato grandi spazi, non è certamente discutibile».

Il tecnico nerazzurro approfitterà della partita odierna per ripresentare anche Drago, autore di una fugace apparizione domenica, e Arrigo ristabilitisi dopo gli infortuni che li hanno tenuti a lungo lontani dal clima del torneo. Aggiunge Bancardino: «E' un'ottima occasione per riproporre due giocatori sfortunati, che saranno fondamentali per noi nei prossimi mesi».

La partita di domenica ha lasciato qualche traccia anche a livello disciplinare. Piccareta, ammonito, dovrà saltare l'incontro [illegible] la Loanesi, e [illegible] nuovamente disponibile nel derby con la Sanremese, mentre Baldisserri, diffidato, dovrà stare molto attento domenica prossima a non incappare in un cartellino giallo che pregiudicherebbe irreparabilmente la presenza del centrocampista nel big-match [illegible] i matuziani. Il direttore generale Paolo Be[illegible]: «Piccareta e Baldisserri sono elementi insostituibili, specie nelle gare più importanti, e la loro [illegible] potrebbe condizionare il gioco dell'Imperia nei prossimi appuntamenti».

I dirigenti dell'Imperia 87 sono comunque estremamente soddisfatti per il risultato ottenuto domenica, anche [illegible] preferiscono gettare acqua sul fuoco. Aggiunge Berio: «Aver raggiunto nuovamente la vetta della classifica è sicuramente un bel successo, ma mantenere il primato sarà un'impresa ardua, con così tante avversarie pronte a darci battaglia. Il prossimo turno ci vedrà impegnati con la Loanesi in trasferta e vorremo [illegible] figurare, per presentarci al derby con la massima carica [illegible]tiva e, possibilmente, ancora in vetta alla graduatoria».

E' intanto il momento di Roberto Belvedere. L'attaccante, a segno con un'impressionante continuità, è già entrato nel cuore dei tifosi, oltre che negli schemi offensivi di Bancardino. L'intesa con Zennaro è in [illegible] miglioramento, e il morale del giocatore è davvero alle stelle: «E' un momento d'oro, che voglio sfruttare nel modo migliore, segnando tanti gol o anche solo mettendo i compagni nelle condizioni di segnare a [illegible] volta».

Luca Amoretti

Belvedere, un gol che vale il primato

Biancazzurri oggi in campo per la Coppa, contro la Samm

Sanremese, a Pignotti piace il pareggio di Pontedecimo

SANREMO. La Sanremese oggi scende nuovo in campo. Solo quarantott'ore dopo il duro match di Pontedecimo in campionato, i biancazzurri vanno in campo al «Comunale» (ore 15, prezzo d'ingresso unico a diecimila lire), contro la Sammargheritese nel match di andata dei quarti di finale «regionali» delle Coppa Italia.

Quella stessa Sammargheri[illegible] che in campionato, sempre al «Comunale», i matuziani avevano battuto nettamente per 3-1, il 2 ottobre scorso. Un impegno di cui forse si sarebbe fatto a meno. Claudio Pignotti, tecnico biancazzurro, non snobba affatto la Coppa Italia, due partite in quarantott'ore pesano. E dovrà dosare le forze per non pagare lo scotto in campionato.

Inevitabile che oggi, la formazione sia rinnovatissima rispetto a quella [illegible] abitualmente va in campo alla domenica; scontato il «largo ai giovani» (i vari Ghersi, Pinto, Dao e così via), probabilissima l'assenza di Andrian che lamenta un infortunio, sicura quella di Bertoni squalificato in Coppa Italia, tra i pali Ancona dovrebbe [illegible]dere il posto a Biffi [illegible] Gambacorta. Mister Pignotti deciderà oggi.

Quanto al campionato, dalla difficile trasferta [illegible] Pontedecimo, la Sanremese è tornata con il punto in classifica che cercava. «Questo Pontedecimo è molto forte. Adesso si nasconde un pochino, ma è una squadra di grande valore, con [illegible] dovrà fare i conti chiunque abbia delle vere ambizioni in questo torneo. Sono soddisfatto, perché abbiamo ottenuto quello che ci eravamo prefissi», dice Pignotti che in attacco, [illegible] dovuto rinunciare all'infortunato Luca Gatti.

C'è stato anche un gol di Calabria, ma l'arbitro l'ha annullato nonostante fosse valido per il guardalinee. Un episodio [illegible] moviola. L'unica, vera recriminazione [illegible] biancazzurra. Al «Grondona» di Pontedecimo si è rivisto anche Ferruccio Penna. L'imprenditore piemontese ha nuovamente tranquillizzato tutti sull'accordo con Gianni Borra: «E' tutto a posto», ha detto. [illegible] firma definitiva, per sancire il definitivo passaggio delle consegne alla guida della società, [illegible] c'è ancora stata.

Intanto è scoppiato il caso-Caruso. Il giocatore [illegible] si allenà più con la squadra biancazzurra. E' [illegible] forma di protesto per esser stato escluso dall'anticipo [illegible] rimborsi-spese ai giocatori, versati lunedì scorso da Gianni Borra agli altri atleti matuziani. Una «vendetta» perché Caruso, in estate, aveva fatto parte del gruppo di giocatori vicini ai duo De Pasquale-Bassi, antagonisti dello stesso Borra nella corsa alla guida della società?

Il club biancazzurro minimizza la questione: «Caruso si era aggregato [illegible] poco alla squadra, non poteva pretendere di [illegible] quei rimborsi. E quella di non allenarsi [illegible] scelta soltanto sua», ha detto Stefano Ferrari, portavoce «storico» del sodalizio biancazzurro. [b. m.]

In Promozione le due ponentine stanno mettendo tutti in fila

L'Argentina parte in fuga

Dieci punti in sei partite, rossoneri in volo ma Caboni frena: «E' presto per tirare delle somme». Carlin's seconda: ambizioni? Neuhoff: «Non se ne parla neppure»

ARGENTINA. Dieci punti in sei partite, rossoneri in volo ma Caboni frena: «E' presto per tirare delle somme». Carlin's seconda: ambizioni? Neuhoff: «Non se ne parla neppure»

Argentina solitaria in vetta, subito dopo la Carlin's Boys, seconda in coppia con i genovesi dell'Italstrade. La sparuta pattuglia di formazioni imperiesi nel torneo di Promozione tiene banco in questo primissimo scorcio di stagione. Ma è ipotizzabile un duello tra «cugini» in chiave-primato? «Noi puntiamo in alto, non ci nascondiamo. [illegible] è presto per tirare le [illegible]me», dice Ezio Caboni, allenatore dell'imbattuta Argentina, capolista con due lunghezze di vantaggio sulla coppia di squadre seconde della classe.

«Non scherziamo. La Carlin's [illegible] può parlare di primato: questi arrivati adesso [illegible] punti meritatissimi, ma buoni per la salvezza. Non illudiamoci troppo. E' un campionato difficile», dice Enzo Neuhoff, allenatore della Carlin's Boys, frenando gli entusiasmi.

Domenica, però, entrambe le squadre sono state protagoniste. L'Argen[illegible] con dieci punti conquistati nelle prime sei partite, doveva vincere per sfruttare eventuali combinazioni di risultati favorevoli per aumentare il vantaggio in classifica. E la squadra rossonera non ha fallito contro l'Olimpic Campo[illegible]: successo per 1-0 con una rete del solito Fabrizio Gatti, recuperato in extremis dopo un attacco influenzale in settimana, al sesto centro personale in questo campionato e nel conto, anche un palo di Pinto.

«E' stato [illegible] successo sofferto ma meritato, contro una squadra molto grintosa. E' giusto cominciare a godersi questo primato, [illegible] non tutti i problemi sono risolti. Dobbiamo ancora crescere, qualche giocatore deve dare di più», dice Ezio Caboni, l'allenatore rossonero.

Bello anche il successo della Carlin's Boys sull'Andora Campomorone, che si era presentato al «Comunale» di Sanremo forte del secondo posto in classifica. A sbloccare il risultato è stato l'argentino Callegari, che dopo aver firmato la rete del successo, è stato vittima di una violenta gomitata che l'ha costretto a ricorrere alle cure dei medici dell'ospedale sanremese, i quali gli hanno dovuto applicare alcuni [illegible] di sutura ad un labbro.

Soddisfatto mister Neuhoff per la prova dei suoi: «E' stata una vittoria voluta, cercata, meritata, su una forte rivale. La squadra si muove bene, se riusciremo ad aver più rabbia a centrocampo, potremo [illegible] qualche bella soddisfazione in questo campionato» [b. m.]

Callegari, gol e una gomitata in faccia

Oggi in Prima si recupera intanto il match tra Pietrabruna e Bordighera

E' il momento dell'Ospedaletti

Arancioni in vetta: «Ma viviamo alla giornata»

Spigno infuriato, la Poggese è a pezzi

L'Ospedaletti ringrazia il Pietrabruna, che ha costretto ai pari la capolista Altarese. La squadra del presidente Ozenda ha ottenuto i due punti nel derby con la Poggese Ceriana e affianca i valbormidesi in vetta. Il [illegible] dell'Ospedaletti, Enzo Di Antonio, è soddisfatto: «Abbiamo raccolto 9 punti in 5 giornate, un risultato sicuramente positivo per una squadra che non ambisce dichiaratamente a vincere il campionato. La Poggese Ceriana ha fatto comunque faticare: i gol sono giunti solo nel secondo tempo perché nella prima frazione gli avversari, chiusi in difesa, hanno sfruttato ottimamente il vantaggio del [illegible]po di piccole dimensioni, ci hanno costretti a vani assalti. Nella ripresa invece la mia squadra ha trovato i ritmi giusti e Ferraro ha risolto la partita con una doppietta».

Un rigore realizzato da Fissore ha intanto permesso al Bordighera di aggiudicarsi il derby col S. Ampelio. I dirigenti biancazzurri sono raggianti: «E' [illegible] vittoria importante, suffragata dai due pali e dalla traversa che [illegible] squadra ha colpito in contropiede. Bellavita sta svolgendo un lavoro eccezionale. abbiamo una partita in meno ma abbiamo raggiunto lo stesso le zone alta della classifica». L'incontro tra Pietrabruna e Bordighera sarà recuperato oggi alle 10,30 a Piani di Imperia.

Seconda. Due gol di Mitola [illegible] lanciano il S. Bartolomeo in vetta. I già ubiù hanno espugnato il campo della Riviera dei Fiori, ma la formazione imperiese [illegible] è stata a guardare e, oltre al gol del [illegible] pareggio di Tavan, ha colpito una [illegible] col giovane Celbi. [illegible] intanto mosso la classifica la Badalucchese, che ha pareggiato 1-1 con la Conscente, lasciando al palo il solo Camporosso. [l. a.]

CALCIO DANNY

Samp e Genoa ko: le vere «grandi» si chiamano Ventimiglia e Ospedaletti

Mellano dirige il vivaio dell'Ospedaletti

Ha preso il via anche il campionato Esordienti, molte emozioni negli altri tornei provinciali.

JUNIORES

In cinque al comando

Andora-S. Ampelio 3-3, Bordig.-Laigueglia 4-1, Riva-Ospedaletti 0-[illegible], Riviera-S. Filippo 3-2, Vallecrosia-Campor. 0-1, [illegible] Bartolomeo-Imperia 1-3, Pontelungo-Dianese 0-3. Cl.: Bordighera, Riviera, Ospedal., Dianese e Andora p. 5; Campor. e Imperia 4; Pontel. 3; S. Filippo e S. Ampelio 2; S. Bartol. e Riva 1; Vallecrosia e Laigueglia 0.

Ospedaletti a raffica

Gir. A: Vallecrosia-Ospedal. A 0-7, Imperia A-Ventimiglia A 1-0, Sanremese A-Argentina 1-1, Riviera-Carlin's 1-2, Bordig.-S. Ampelio 3-0. Class.: Ospedaletti A, Imperia A, Carlin's e Bordighera p. 2; Sanremese A e Argentina 1, Vallecrosia, Ventimiglia A, Riviera e S. Ampelio 0. Girone B: Riva-Sanrem. B 6-0, Ventimiglia B-Imperia B 0-1, Ospedaletti B-D. Bosco 2-1, S. Stef.-Dianese 0-0. Class.: Riva, Imperia B, Ospedaletti p. 2; S. Stefano e Dianese 1; Sanremese B, D. Bosco e Ventim. 0.

GIOVANISSIMI

Conferma del Riviera

Riviera-S. Ampelio 3-2, Bordigh.-S. Lorenzo 3-1, Ospedal.-Argentina 3-0, S. Stefano-Vallecrosia Club 0-0, Dianese-Ventim. 0-6, Imperia-S. Bartolomeo 3-0, Vallecrosia-Taggese 8-0. Class.: Bordighera, Imperia e Riviera p. 6; Ventim. 5; S. Ampelio, S. Lorenzo, Vallecrosia e Ospedaletti 3; Taggese e S. Bartolomeo 2; Vallecrosia Club, Argentina e S. Stefano 1; Dianese 0.

REGIONALI

Imprese anti-«big»

Taggese ha iniziato nel migliore dei modi il campionato Allievi Sperimentali battendo 3-0 il Multedo [illegible] reti di Arieta, Di Francesco e D'Agul. Nei to[illegible] per Allievi spiccano le vittorie di Ventimiglia e Ospedaletti. I frontalieri hanno liquidato la Samp con Santamaria e Marchese, e l'Ospedaletti ha battuto il Genoa grazie a Siciliano e Beatrici. Tra i Giovanissimi l'Argentina ha espugnato Rivarolo, e l'Imperia ha liquidato l'Aurora per 4-0 (3 Bono, uno Damascol. Juniores: da segnalare la vittoria dell'Argentina per 4-3 nel derby con la Carlin's (2 Montesoro, uno Sindoni e Barillà per i rossoneri; 2 Masaullo e uno Valdalà per i nerazzurri). [l. a.]

La Dianese insiste

Ospedal.-Riva 5-3, Bordighera-S. Bartolomeo 4-4, Sanrem.-Carlin's 2-0, Dianese-S. Ampelio 3-0, Vallecrosia-Riviera 0-2. Rip. S. Lorenzo. Classifica: Riviera e Dianese p. 6; Sanremese e Ospedal. 4; S. Bartolomeo 3; Vallecrosia e Riva 2; Bordigh. 1; Carlin's, S. Ampelio e S. Lorenzo 0.

SPAZIO AFFARI

IMMOBILIARE VENDITA

[illegible] PROVINCIA

COLLEGNO corso Francia libero bello stabile 3 camere cucina bagno lavanderia scendere L. 167 milioni in 12 mesi tel. ca interessa Casamatwork 568 1312

COLLEGNO corso Monlalto 2 (Borgata Paradiso) [illegible] soggi prezzo interessante varie metrature disponibili in loco mattino/pomeriggi 10-13/20 O.P. [illegible] 524.

COLLEGNO impresa vende signorile villetta alloggi pronta consegna prezzi interessanti Tel. 415.1298 - 459 6813

COLLEGNO ultimi recenti appartamenti ottimo signorile 3 camere cucina doppi servizi 3 auto giardino condominiale vicinissimi tram Via Giordano 593 662 - 582 624

COLLEGNO pronta consegna vendiamo splendidi appartamenti prestigiosi vogliosi con giardino o mansarda. Per informazioni 450 7940 ore 16-19

COLLEGNO Tetrazzata corso Francia libero 4-vano 6° due camere cucina doppi servizi L. 230 milioni Sviluppo 562 9801

COLLEGNO Tetrazzata libera subito alla seconda salone soleggiato 3 camere cucina doppi servizi 295 milioni Ag. Casa 776 1842

Edilcasa
BARDONECCHIA
viale della Vittoria
prestigiosa nuova costruzione
MONO E BILOCALI
box auto tavernette portinaria
TEL. 011 561.3535
Sica Immobiliare 0122 99.715

FIMINTER IMMOBILI 517 0071 zona via Galileo Vecchio portone rosa settecentesco fotti ristrutturata ampia metratura in 2 ver. giardino condominiale

GRUGLIASCO
vendiamo adiacente corso Francia 3 camere cucina servizi box prezzo affare. Gabetti vende. Tel. 57.67.

IMPRESA vende a 15 km da Torino villa su 2 piani con mansarda ristrutturata giardino Tel. 507 685

IMPRESA vende in Nichelino palazzina villette indipendenti uso 3 piani. Tel. 629 0335 - 0337 224 005

LA LOGGIA villa a schiera di testa in costruzione composta da seguente cucina 3 camere soggiorno 2 bagni 2 box Trattativa riservata 011 880 9470

LAURIANO vendo villa ex-nuova 250 mq panoramicissima con 5000 mq terreno Prezzo affare Tel. 011 935 135

LOCANA casa abitabile divisa 4 vani 180 mq su 2 piani giardino 350 mq bellissima panoramica 10 Gs 662 5440

MONCALIERI centro open signorile nuova mq 350 ampi terrazzi box doppio permuta Mercedes 385 9070

MONCALIERI centro alcune ville a soli 200 metri impresa vende direttamente mq 94 e 121 più soffitta eventualmente abitabili costruite box auto Tel 385 2470

MONCALIERI causa viaggio libera palazzina indipendente ristrutturata salone cucina soggiorno 3 camere studio 2 servizi taverna box prezzo Gabetti 662 618

MONCALIERI piazza [illegible] Reina libero 2° piano ascensore ingresso 3 camere cucina doppi servizi box possibilità GR 339 0491

MONCALIERI 4° piano con ascensore soggiorno 2 camere tinello cucinino bi-servizi box per 3 auto Tel. 385 5070

OSASIO
a 20 km da Torino (prov. Cuneo) vile costruende in bella posizione da L. 340 milioni "La Borsa" 368 462

OULX splendida posizione [illegible] vende alloggi e casetta Sig. 011 561 1137 - 0122 831 251

PALAZZINA RECENTE
Borgata di 3 alloggi (2 liberi e 1 occupato) mq 280 complessivi più box e giardino L. 790 milioni in blocco Fatta & Benincasa 747 2874

PINEROLO nel centro storico vendo palazzetto libero da ristrutturare con progetto approvato Tel. 011 385 7937

PINO TORINESE [illegible] in palazzina signorile alloggio panoramico mq 200 terrazzo 3 box Exposcasa 905 208

PIOSSASCO alloggio mq 122 ingresso cucina abitabile sala 2 camere 2 bagni tel Area Mondo Casa 931 [illegible]

[illegible]
Rivoli 2 camere tinello cucina. Bilocale ultimo piano L. 175 milioni. Gabetti vende. Tel. 953.2030.

RIVALTA alloggio in palazzina composta da soggiorno cucina 1-2-3 [illegible] via Dei Tigli. Mezzi agevolati regionale L. 60 milioni G.S. 1 397 1767

RIVALTA villa a schiera nuova salone + ving cucina 3 camere doppi servizi lavanderia garage giardino Affare 561 3040

RIVALTA vie di possibile costruzione di bilocali e 4 in zona Pertuda, disponi Tel. 953 2139 - 953 1220

RIVODORA palazzina 2 alloggi soprastante il 130 mq, cortile giardino garage vendo Tel. 542 9076

RIVOLI presso Vegezzola villa libera indipendente giardino circostante ampio mq trattasi 3 box L. 575 mil. Tel. 778 1643

RIVOLI
via Piol libero panoramicissimo 2 camere cucina bagno. Gabetti [illegible] de. Tel. 953.2030.

RIVOLI zona centrale libera villetta indipendente mq 150 con garage e 2 box Occasione 385 9070

ROSTA cinta e indipendente mq 200 garage mq 400 box metano ristrutturare Affare Alice Sviluppo 618 1607

SAGOR Grugliasco viale Gramsci piano alto appartamento signorile di 2 camere soggiorno cucinotto Tel 011 903 4500

SAGOR Grugliasco centralissimo in 2 mt. indipendente su 3 lati ampio metratura ottimo giardino Tel 011 903 4500

SAGOR Rivoli ampio alloggio piano alto appartamento ampissimo 2 camere tinello cucina bagno Tel 011 903 4500

SAGOR Villarbasse in villetta con ottimo giardino 2 camere cucina 2 bagni possibilità mansarda Ristrutturata mq 300 Tel. 011 903 4500

SETTIMO TORINESE via Fabiana stabile vendo 4 alloggi signorili con terrazzo giardino box Tel. 870 3191

S. MAURO corso Cavalli nuova palazzina ultima cucina abitabile soggiorno tinello autonomo L. 230 milioni TC 473 0666

S. MAURO in nuova costruzione piano giardino soggiorno 2 camere cucinetta bagno cantina box Area 3 tel. 619 3436

S. MAURO
prestigiosa via XXV Aprile ultimo piano soggiorno 3 camere cucina doppi servizi 2 box auto Piazza L. 285 milioni Agevolazioni Edilcasa 561 3535

S. MAURO via Mezzaluna ultimi alti 3 camere cucina 2 bagni box doppio per posti auto Sviluppo 562 9801

STRADA Revigliasco (Moncalieri) via ottimo stato ed elevato quarto libero e mobili vari, giardino mq 3330 6 camere pertinenze Ed. Casa 561 3535

TORRE PELLICE vendesi appartamento ristrutturato 3° piano con cantina mq 90 circa Tel 0121 932 575 Ore pasti

VENARIA [illegible] vende alloggi pronta consegna metato 95 L. 130 milioni 1 camera tinello cucinino L. 173 milioni 2 camere tinello cucinino. Inoltre alloggi con mansarda box e posti auto coperti Cantieri in 452 5361.

VILLA A [illegible]
In Rivoli Precollina nel signorile e recente complesso I Castegni. Gabetti vende. Tel: 953.2030.

VILLE pinerolese nuove in Malpasso ad 1 piano con giardino mansarda e mansarda. Tel 996 8548

VILLE Sangano indipendenti schiera ampie metrature buone finiture da L. 390 milioni L. Immobiliare Celtic Sangano 903 [illegible]

VILLINI a Rivalta in costruzione saione cucina 3 camere 2 servizi ampio seminterrato L. 365 milioni Ermetica 349 9683

[illegible] recente in palazzina ingresso 2 camere cucina bagno ripostiglio box auto cortile/giardino 5 anni 663 5440

PIEMONTE

A. 110.000.000 caratteristica casa rustica di campagna indipendente di Mq 300 con rustico attiguo "La Borsa" 368 462

R. 650.000.000 S. Pietro Val Lemina (Pinerolo) villa recente unifamiliare libera a lato giardino "La Borsa" 368 462

ASTI deliziosa Torino collinare di caratteristiche indipendente da ristrutt. terreno circostante. Sviluppo 011 619 5394 - 0141 439 837

ASTIGIANO piacevole casetta su 2 piani bellissima mq 40 tipico casa, cortile Ventimo mq 1000 L. 68 milioni AT 1 319 2332.

POLLONE privato vende villa prestigiosa 2 piani area verde cintata 6000 mq. Prezzo interessante Sig. [illegible] Agenzia Sala Geo - Viale Roma 5/A Biella

S. MAURO Limone Piemonte recente monolocale in angolo cottura bagno panoramico L. 48 milioni 1 G. 663 5440

LIGURIA

ALBENGA bonita e ultima villetta zona residenziale splendida panoramicissima in piccolo angolo paradiso. Opportunità unica a prezzo eccezionale. Arrivo lavoro soluzione a vostre Case di Liguria 0182 555 827 - 0337 261 870

ALBENGA nel verde e vista mare imponente [illegible] costruzione e vendita direttamente proprietario da L. 180 milioni terrazzi soggiorni recentissima ristrutturazione, comode rate personalizzate mutuo. Tel. 0182 548 456 0182 595 507 011 663 2629

A pochi km da Alassio signorili appartamenti nuovi cedesi 350 dal mare vista mare Bima 434 5736

BORGHETTO S. SPIRITO L. 140 milioni villetta abitata camere servizi con terreno vista mare e 100 mq terrazzo vero affare Tel 0182 992 599

CERIALE casetta indipendente 70 mq su 2 piani con giardino e terrazza vista mare a 5 minuti d'auto dalla spiaggia L. 295 milioni Tel 0182 992 599

CERIALE vista mare L. 150 milioni ingresso soggiorno cottura camera servizi bagno ripostiglio balcone cantina Tel 0182 559 [illegible]

DIANO MARINA in residence Villa Contessa vendesi bilocale balconato Piscina e giardino ombra Tel 011 994 7446.

LOANO albergo Mediterraneo servizi 1a stagione bene mare apertura 22-12 Fino 1.1.95 L. 77 mila canone incluso garage L. 60 mila Tel 0182 675 691

LOANO 100 mt mare zona tranquilla ampio monolocale ingresso indipendente L. 130 milioni ITL 0182 931 001

LOANO 400 mt mare L. 190 milioni ingresso ampia camera cucina servizi balcone complesso garage Tel 0182 564 677

LOANO 50 mt mare camera bagno cucinetta bagno 2 balconi [illegible] mare L. [illegible] La Marina 010 670 101

ITALIA

SARDEGNA Palau sul mare, 50 mt spiaggia, stupenda villino, 2 camere, salone servizi, giardino, L. 210 milioni. Immobiliare sarda 0789 754 500

COSTA AZZURRA

MENTONE a bordo mare in costruzione bilocali da 40 mq a L. 195 milioni rateizzabili 011 771.1580 - 771. [illegible]

MENTONE complesso in costruzione panoramica centrale servitissima bilocali da L. 120 milioni Interim 011 590 782.

MENTONE ultima posizione recente con posto a giardino privato soggiorno 2 camere cucina servizi box Tel 562 3976

NIZZA a 2 passi Façade Sconto in consegna ultimi monolocali a partire da L. 65 milioni. Tel. 011 771.1580.

NIZZA
IMPRESA FRANCESE VENDE
direttamente appartamenti centralissimi consegna febbraio '95 sito reddito assicurato ribassi di prezzo da L. 87 milioni
TEL. 315.7385

NIZZA
Nel quartiere residenziale di [illegible] appartamenti varie metrature in vendita in quinta Visita mare Prezzi [illegible] Tel. Direttamente Europa 011 568 3041

NIZZA piazza cuore mare Universita [illegible] bilocali in costruzione da L. 70 milioni. Interim 011 588 782 - 304 751

NIZZA
vicino Promenade des Anglais, 30 alloggi, nuova costruzione di lusso, posizione centrale: grandi terrazzi a sud vista mare 100 grandi piazze, oggi, il miglior investimento in Costa Azzurra, disponibilità 2-3-4 locali
I.C.S. 02 295.10444.

ESTERO

CORSICA direttamente [illegible] costruttore appartamenti ultimi due piani, da L. 90 milioni a L. 200 milioni, chiavi in mano Tel 02 480 71823

MONGINEVRO bellissimo appartamento di 70 mq su 2 piani in grande [illegible] spese alto 3% vendo immobiliare a metà prezzo Tel 1878 74 422

[illegible]IGI reddito 7% in immobile d'epoca ristrutturato Monolocali FF. [illegible] 000. bilocali FF [illegible]. Boita 011 437 5991

LOCALI UFFICI CAPANNONI

A.A. CORSO Vercelli posizione di prestigio panoramico ad uso commerciale mq 330 con posteggio Sviluppo 437 8888.

CORSO Agnelli locale commerciale interno mq 600 passo carraio angolo corso 2 negozi non collegati. Tel. 434 3472

CORSO Giulio Cesare 3 ingressi 2 saloni, 2 camere, bagno mq 180 più magazzino mq 130. Sviluppo 618 9494

CROCETTA via Vasquez locale ufficio [illegible] 54 con annesso magazzino interrato con montacarichi mq 130. Sviluppo 618 9494

EUROGEILE vendo corso Gr Giappeni splendida casa box doppi Tel 437 5806

EUROGEILE vendo locale centralissimo uso pied a terre o piccolo ufficio Tel 437 5686

EZIO BERRA 549 330 adiacente ringhiera Nord capannone recente 4500 mq ampio cortile vendo anche libero

FAILLA & BERTINETTO Tel 2874 S Rita (via Montevecchio) libero locale commerciale mq 210 con 5 volumi ampio posto auto e locale interrato mq 200 più box auto e 2 cantine L. 550 milioni.

GRUGLIASCO [illegible] Adiacente complesso industriale area cintata mq 12 mila capannone mq 4400 uffici mq [illegible] locale mq 900 Edilcasa 561.3535.

LOCALI in [illegible] centro commerciale [illegible] tre piazze Bengasi adatti ufficio [illegible] attività artigiana vendesi direttamente [illegible] possibilità mutuo fondiario. Tel 593.338

PARELLA locale libera industriale o commerciale mq 1200 più cortile e uffici vendesi. Saim 568 3052.

TORINO Nord locale commerciale mq [illegible] uffici mq 700 totale mq 7000 vendesi Tel. 434 3472

[illegible]
piazza Bengasi di mq 70 con 3 vetrine angolare in costruzione moderna. Gabetti Impresa. Tel. 57.67.

ZONA [illegible] Alemanno [illegible] industriale mq 2400 uffici 400 mq totale mq 1000 cortile vendesi Tel 434 3472.

[illegible] Affittiamo locale industriale mq 4400 più uffici e terreno [illegible]. Tel 434 3472

[illegible] via [illegible] Sanchis basso fabbricato fronte strada mq 850 [illegible] cortile vendesi Tel 434 3472.

[illegible] mq basso fabbricato struttura pallazzina 160 mq in costruzione zona Campidoglio vendo Tel 535.891.

BOX AUTO

A. BOX PER CAMPER
vendesi diversi locali diverse metrature in Torino zona via Reiss Romoli Tel 505 620

BOX grandi [illegible] vendesi ottimo investimento posti interessanti sono piazza Bengasi Tel 593.338.

A.A. A 8 minuti da Chivasso terreno edificabile collinare panoramico mc [illegible] per 5/8 ville. Sarsale 437 5895

IMMOBILIARE ACQUISTO

TORINO CITTA'

ACQUISTO zona Crocetta alloggio stabile signorile mq 120/160 anche [illegible] ristrutturato Gabetti 568 3094

[illegible]O libero di 2 [illegible] e servizi cerco in zona comoda Ospedale Molinette Immobiliari Associate 318 6888

CERCHIAMO appartamenti e ville Pancalieri qualificate o a vostra completa disposizione per consulenza Bima 434 5758

RICERCASI [illegible] Borgo Vittoria 1-2 [illegible] vano luce o cucina no balcone vendita garantita Personalizzato 210 4115

RICERCASI 2 [illegible] cucina cantine [illegible] che da ristrutturare max L. 315 milioni Personalizzato 562 7877

AFFITTI

TORINO [illegible]

A.A. [illegible] oltre proposte di [illegible] piano bassa posta in deroga e ufficio [illegible] casa Tel 593 901 - [illegible] 097

A. CENTRO ultimissimo mono e [illegible] elegantissimo arredato in stabile signorile L. 850 mila mensili Ebasi 748 [illegible]

CORSO Giulio Cesare [illegible] signorile salone 2 camere cucina 2 bagni L. 1.500.000 Bimar 434 4480.

CORSO Rafaello arredato signorile ingresso 2 camere tinello cucinino bagno. Bimar 434 4480

LUCIANA VOLA adiacente sede pedonale Crocetta in elegante palazzina mq [illegible] con giardino Tel. 436.1395

LUCIANA VOLA adiacente via [illegible] in casa signorile piano alto [illegible] 120 Tel 436.1555.

[illegible] adiacente via Roma in casa signorile appartamento lussuoso salone 2/3 camere cucina servizi Tel. 436 1[illegible]

[illegible] Medici stabile casa vuota od arredata ingresso 3 camere cucina bagno L. 850 mila. Bimar 434.4480

PIAZZA Vittorio mansardone ben arredato affittasi a referenziati [illegible] piedi-a-terra. 01 Salvatore 581.7183.

S. SALVARIO arredati stesso caso monolocale L. 450 mila attico soggiorno 2 camere servizi L. 750 mila. Bimar 434.4480.

VIA Onorato Vigliani alloggio arredato uso transitorio ingresso due camere cucina bagno Sipa affitta 819 9494

VIA Onorato Vigliani in stabile signorile alloggio vuoto ingresso tre camere cucina bagni. Sipa affitta 819 9494.

[illegible]

PIETRA LIGURE a [illegible] alloggi uomo mese settimane quindicina locali arredata dal 23/12 al 7/01 Aretta 019 625.242

LOCALI [illegible] NONI

AFFITTASI in [illegible] Nizza zona di forte passaggio negozio libero di 60 mq. Telefonare 613 353

AFFITTASI zona piazza Castello in casa attualmente signorile ufficio mq [illegible] eventuale referenze Fides 541 552

[illegible] stesso stabile zona Madonna ufficio grande aperta mq 250 e 500 abbinabili. Sogrim 771 0067

AFFITTIAMO tangenziale nord recente [illegible] panoramico industriale mq [illegible] Sogrim 771 0067.

AFFITTO LOCALI
lavorazione artigianale deposito Torino Nord mq 1950 oltre uffici mq 850. Gabetti Impresa. Tel. 57.67.

AVIGLIANA, attiguo locali industriali mq 400/2.000 eventuale compartecipazione annuale Telefonare 546 011

[illegible] Bramante locato mq 1100 uffici [illegible] mq doppi ingressi carrai abitazione uso custode o deposito. Tel 434 3472.

EZIO [illegible] 549 330 strada Settimo presso tangenziale capannone 1200 mq 350 mq uffici cortile circostante libero

LOCALI industriali [illegible] deposito mq [illegible]3000 [illegible] Tel 434 3472

PALAZZO Piano piano 1° ingresso 5 grandi locali servizi mq 140 Luciana Vola 436 1555

PIP 610 341 affitta in Pianezza prestigiosa locale industriale mq 950 [illegible] mq [illegible] uffici servizi

PIP 610.341 affitta capolo Settimo locale industriale mq 2650 più mq 250 uffici.

PIP 610.341 affitta fronte [illegible] Ross Romoli basso fabbricato mq 1200

PIP 610.341 affitta Grugliasco [illegible] industriale mq 1800 più mq 600 uffici

PIP 610 341 affitta strada Settimo [illegible] industriale con [illegible] mq [illegible] più uffici

PIP 610 341 affitta zona via Ross Romoli locale industriale mq 2200 più mq 480 uffici mq 200 servizi. 13 milioni mese

PRIMA cintura locale industriale mq 6000 più uffici ferrovia raccordino affittasi Tel 434 3472.

RIVALTA magazzino di 2.500 mq con [illegible] custode - uffici, per specificare, impresa pulizie Tel 0335 219 310

SAGOR Cumiana centrale locale commerciale mq 60 ristrutturato 2 vani magazzino e servizi Tel 011 903 4500

UFFICI adatti sede di attività artigiane in centro commerciale zona piazza Bengasi. Tel 597.753

VIA BOLOGNA
in nuova costruzione attiguo negozio e uffici varie metrature con posti auto. Gabetti. Tel. 57.67.

ZONA [illegible] Allamano locali deposito o industriali mq 2000-3000 almeno biennio affittasi. Tel 434 3472.

ZONA piazza Bernini basso fabbricato mq 340 uffici mq 220 passo carraio cortile Luciana Vola 436.1395

AFFITTI DOMANDE

TORINO CITTA'

A.A.A. KOMARCO 533.914 cerca uso transitorio o patti in deroga alloggi vuoti o arredati senza valide spese referenze.

A. UNICASE ricerca [illegible] e ville vuoti o arredati anche prima cintura per dirigenti trasferiti. Tel. 331 840.

E' LIBERO
IL VOSTRO IMMOBILE?
rilocatelo tempi migliori per venderlo?
AFFITTATELO
temporaneamente e referenziati!
Edilcasa 561.3535.
lo collocherà soddisfacendovi

[illegible] dentista ricerca appartamento in Torino uso abitazione massima serietà nel contratto. C.M. 0330 603 181.

RICERCHIAMO appartamenti varie metrature per selezionata clientela massime referenze e serietà. Bimar 434.5758.

LOCALI UFFICI CAPANNONI

SOCIETA' ricerca in affitto [illegible] propria sede negozio da 2 a 4 vetrine in zona di grande passaggio. "La Borsa" 362 843

AUTOVEICOLI

ACQUISTA autovetture di ogni tipo massima valutazione. Autosalone D'Elia corso Omegna 341. Tel. 011 351 328

ACQUISTA autovetture massima valutazione pagamento contanti. Via 8, Ottavio 32 - Torino Tel 011 817.7242, zona Molo

ACQUISTA autovetture usate massima valutazione pagamento contanti corso Monte Lungo 34 B, Tel 011 770.1698 Torino.

AUTOTORTONA acquista vetture di ogni tipo massima valutazione sempre. Corso Tortona 9 bis 817 1643 - 889.664

[illegible] 300 E [illegible] clima cerchi lega antifurto radio L. 22.900.000 Edauto Collino 0161 [illegible]

BAAB 1000 i 16 V GD 4 P [illegible] 1990 blu [illegible] fantastica affarone Edauto - Chivasso 0161 433 923 - 0337 260.718.

VIAGGI E VACANZE

[illegible] PENSIONI RESIDENCES

[illegible] azienda [illegible] e lunghe degenze autosufficienti e non Residence del Mare - Euro Tel. 0184 591 018

MARE

CENTRO AGENZIE [illegible] ASSOCIATE E AUTORIZZATE. [illegible] certezza del giusto incontro nell'assoluta serietà. Annunci - matrimoni Via Giuseppe Giusti 3, angolo corso Vinzaglio, Torino Telefono 011 561.1055

VARIE

A. DIDIELLERIA M.C. 334 832 - 382 6655 acquista ora argenteria monete gioielli massimi prezzi corso Peschiera 163

A. OREFICERIA Gioielli acquista ora gentilmente inoltre preziosi alla valutazioni Via Madama Cristina 42. Tel 650.2212.

[illegible] mobili 700.000 a primo 000. bronzi, argenti, quadri oggettistica vario. Tel 837 946 ore negozio.

SGOMBERO villa alloggi cerchi acquisto mobili 800 primo 000 quadri argenteria vecchia radio Perna 011 864 4630

Da oggi risolvere i dubbi sulla pensione è facile e non costa niente, grazie al nuovo ed esclusivo servizio informatico "Verifica Previdenza" delle Generali. Qualunque sia la tua attività, con "Verifica Previdenza" puoi sapere oggi a quanto ammonterà la tua pensione. E se scoprirai che non ti basta, l'esperto delle Generali ti indicherà come aumentarla. Se pensi al tuo domani scegli anche tu l'affidabilità e la professionalità del leader delle assicurazioni.

Chiedi la "Verifica Previdenza" alle Generali.

Verifica PREVIDENZA

Vai in una delle 900 Agenzie delle Generali e richiedi la tua "Verifica Previdenza".

GENERALI
Assicurazioni Generali
SICUREZZA. SEMPRE E OVUNQUE.

CASE DI LIGURIA
IMMOBILIARE

ALBENGA
Via dei Mille, 8
Tel. 0182/555627-555677

Il primo vero gruppo immobiliare della Riviera Ligure

Con affiliati in: Mentone, Ventimiglia, Bordighera, Ospedaletti, S. Remo, S. Stefano al Mare, S. Lorenzo al Mare, Diano Marina, Andora (2 agenzie), Alassio (2 agenzie), Albenga (2 agenzie), Loano (2 agenzie), Finale Ligure

VI PROPONE

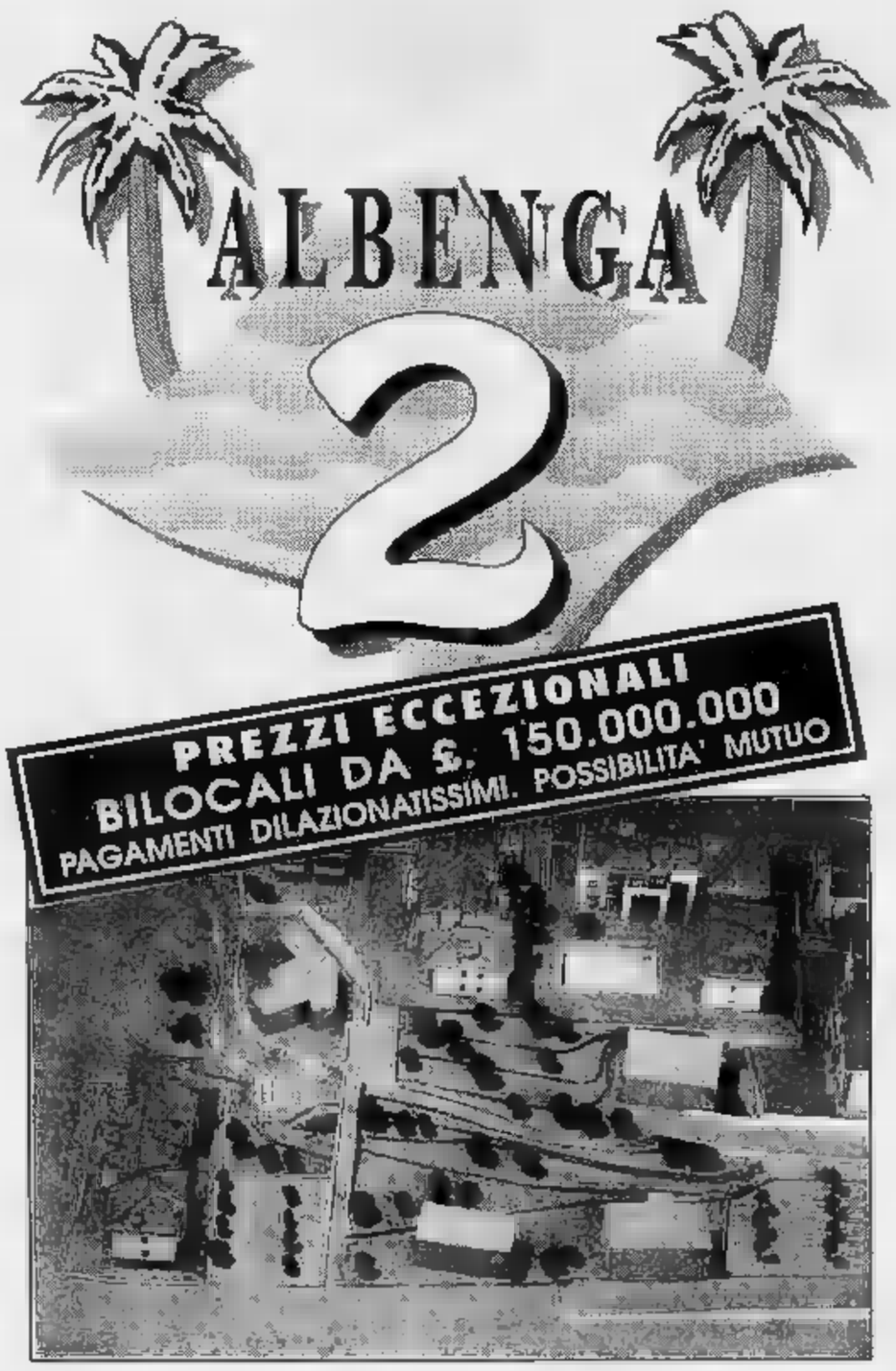

Albenga 2 è situata in una zona soleggiatissima in mezzo al verde e con una vista panoramica sulla piana e sulla costa. Si trova a circa 1,5 Km dal mare in linea d'aria e a 3 Km di strada effettiva. Il mare si raggiunge agevolmente oltrechè in auto, anche in bicicletta in quanto il percorso è pianeggiante, oppure in autobus poichè esiste una linea con fermate proprio all'altezza del complesso residenziale, che collega direttamente con il centro di Albenga. Nel raggio di poche centinaia di metri, si trovano i negozi per i generi di prima necessità. Sono previsti alloggi di tutte le metrature, ■ - Tri - Plurilocali

Il complesso residenziale è costituito da piccole costruzioni molto belle ed eleganti a 2 ■ 3 piani. Ogni appartamento è stato concepito con criteri di massima indipendenza, ed è dotato di tutti i confort. CASE DI LIGURIA ha richiesto [illegible] particolare cura per gli spazi esterni. I terrazzi sono ampi, vivibili e soleggiati; gli alloggi del piano terreno dispongono di un giardino ■ proprietà privata. Il complesso è dotato di posti auto compresi ■ sono eventualmente disponibili box, che CASE DI LIGURIA si impegna a non vendere ai non inquilini, per due anni dopo il termine dei lavori, consentendo quindi, di ammortizzare l'investimento. Nel complesso SENZA INCIDERE SULLE SPESE DI CONDOMINIO si trovano piscina, campi da tennis ■ impianti ricreativi.

ALBENGA 2 è una proposta di CASE DI LIGURIA

Studio [illegible]

CASE DI LIGURIA
IMMOBILIARE

CERIALE, bilocale attico ■ 1400 mt. dal mare in zona tranquilla e soleggiata, eccezionale vista mare ■ golfo. Ristrutturato a nuovo, posto auto.
£. 165.000.000 VERO AFFARE.

ALBENGA LECA, centro paese in nuova costruzione, stupenda villa a schiera, rifinita, composta da tre camere, sala, cucina, mansarda, tavernetta, garage, giardino. £. 370.000.000 pagamenti dilazionatissimi, OPPORTUNITA' UNICA.

ALBENGA, ■ 50 mt. dal mare, bel bilocale attico con grande terrazzo vivibile, vista [illegible]
£. 210.000.000

ALBENGA FRAZIONE LECA, nel centro paese, stupendi alloggi in costruzione, composti da due camere, sala, cucinino, servizi, terrazzo, con rifiniture ■ pregio.
£. 240.000.000.

ALBENGA, centralissimo, in palazzo prestigioso, grande appartamento, composto da tre camere, sala, cucina, bagno, ripostiglio, due balconi
VERO AFFARE £. 390.000.000.

ALBENGA FRAZIONE SALEA, zona soleggiatissima e prestigiosa, progetto approvato ■ costruzione ■ stupenda villa di 140 mq. + 80 mq. ■ mansarda ed ampissimo seminterrato.
Trattativa privata in sede.

[illegible]

ZUCCARELLO, nel centro del paese, due trilocali indipendenti, abitabili subito + vani accessori ■
£. 80.000.000 ciascuno.

ARNASCO, villa a schiera composta da primo piano: ampio soggiorno [illegible] angolo cottura, camera, bagno; piano terra: grande locale volendo divisibile in due vani e servizio. Giardino e posto auto. £. 165.000.000

CASE DI [illegible] A ricerca [illegible] rete [illegible], Agenzie serie, [illegible] con notevoli di crescita professionale e disposte a collaborare nel rispetto della singole individualità, e con la massima trasparenza [illegible] Zone di Imperia, [illegible], Ceriale, Borghetto S.S., Pietra Ligure, Finalborgo, Savona, Celle, Albisola, Varazze.
TELEFONATE PER INFORMAZIONI, SENZA IMPEGNO, AI NUMERI 0337/261676 - [illegible]

LA [redacted]
ogni sabato
tuttolibri
settimanale d'attualità, cultura, letteratura, storia, arte [redacted] spettacolo

LA STAMPA
SAVONA
E PROVINCIA

Martedì 1 Novembre 1994 sv 35

Redazione: Savona, p. Marconi 3/6, tel. 802.081 - Stampa In, tel. 263.910

LA STAMPA
"IN"
Savona
via Rio Galletto 3 • Zona PAIP
Tel. 26.39.10

Il progetto ha già incontrato l'approvazione dei medici di base

Un ospizio nel San Paolo?

La proposta dell'assessore Luciano Maiolo per affrontare i problemi del Santuario
In programma la costruzione di residenze per anziani e [redacted] nuovo pronto soccorso

[redacted]

Tutti i piani

Come salvare il complesso

SAVONA. Decine di progetti nel cassetto mentre il vecchio ospedale cade in rovina. Pulci, piccioni e topi di fogna infestano l'edificio fatiscente che dal 4 anni è stato abbandonato. In corso Italia è rimasto solo il bunker di Radioterapia in attesa che l'Usl realizzi il nuovo reparto a Valloria. Una battaglia legale fra Comune [redacted] Usl sinora ha impedito il decollo di almeno uno dei tanti piani di ristrutturazione del vecchio ospedale.

In un primo tempo sembrava che l'edificio dovesse ospitare un centro commerciale ma l'ipotesi è crollata dopo che l'Ipercoop di corso Ricci è entrato nella fase esecutiva. Successivamente il San Paolo avrebbe dovuto ospitare un centro congressi. Era il tempo in cui gli amministratori di Savona parlavano della famosa «vocazione turistica della città».

I meno avveduti davano per certa la sistemazione al San Paolo del liceo classico «Chiabrera». Per un certo periodo l'ex ospedale avrebbe dovuto ospitare l'università. Per fortuna [redacted] progetto [redacted] stato subito abbandonato. In caso contrario i savonesi sarebbero [redacted] ra in attesa del decentramento universitario. Alcuni progettisti hanno proposto la creazione al San Paolo [redacted] un gigantesco parcheggio mentre altri sostenevano la necessità di dar vita a un albergo. Anche il Comune e l'Intendenza di Finanza volevano appropriarsene per sistemare tutti gli uffici.

L'unico [redacted] concreto per il momento è una delibera della giunta Magliotto che, prendendo atto del trasferimento dal San Paolo a Valloria, ha deciso la riconversione della struttura per finalità civili. La delibera è piuttosto vaga e in pratica recepisce numerose indicazioni, come [redacted] si trattasse dell'elaborazione di tutti i progetti precedenti. [redacted] parla infatti di dar vita a uffici pubblici e privati, negozi e banche. [e. b.]

SAVONA. Una residenza protetta per anziani e un pronto soccorso. Questi i progetti dell'assessore ai Servizi sociali Luciano Maiolo per il vecchio San Paolo. La proposta viene lanciata dall'amministrazione comunale proprio mentre la Regione si appresta a mettere in vendita il patrimonio sanitario inutilizzato dalle Usl. Secondo l'assessore Maiolo infatti il ri[redacted] di Santuario [redacted] è «dignitoso».

«La destinazione ideale per il San Paolo consiste nella creazione di una residenza protetta per anziani [redacted] di un presidio di pronto soccorso per le medicazioni meno impegnative - sostiene l'assessore ai Servizi [redacted]ciali - E' immorale che gli [redacted]ziani [redacted] Savona siano costretti [redacted] vivere [redacted] Santuario che non rappresenta certo [redacted] sistemazione dignitosa». Aggiunge Maiolo: «Il ricovero del Santuario è una costruzione fatiscente

Nuova proposta dell'assessore Luciano Maiolo per recuperare il vecchio San Paolo

che richiederebbe decine [redacted] miliardi per l'adeguamento alle norme igienico-sanitarie. Sarebbe quindi molto meglio investire nel San Paolo che era già un edificio con funzioni [redacted]nitarie e inoltre si trova in centro città. [redacted] rendo conto che [redacted] [redacted] [redacted] proposta provocatoria, [redacted] sono convinto che la comunità debba affrontare [redacted] coraggio il problema degli anziani, possibilmente senza relegarli nell'eremo [redacted] Santuario.

La costruzione di una residenza protetta per anziani nel vecchio San Paolo faciliterebbe anche le visite dei parenti. Sono convinto che questa proposta verrà accolta favorevolmente dai giovani mentre forse faranno resistenza quelli della mia età che sono più egoisti». Aggiunge Maiolo: «Oltre alla residenza per anziani, il San Paolo potrebbe ospitare un presidio di pronto soccorso per le medicazioni [redacted] impegnative. La città [redacted] bisogno di servizi in centro, che siano facilmente raggiungibili [redacted] tutti».

La proposta era già stata avanzata più volte dal presidente dei medici di famiglia Renato Giusto.

Per realizzare i progetti dell'assessore Maiolo, tuttavia, serviranno parecchi miliardi. Inoltre la Regione [redacted] intenzione di mettere all'asta tutto il patrimonio sanitario che non viene più utilizzato. [e. b.]

SAVONA OGGI IN CAMPO

La Colligiana al Bacigalupo

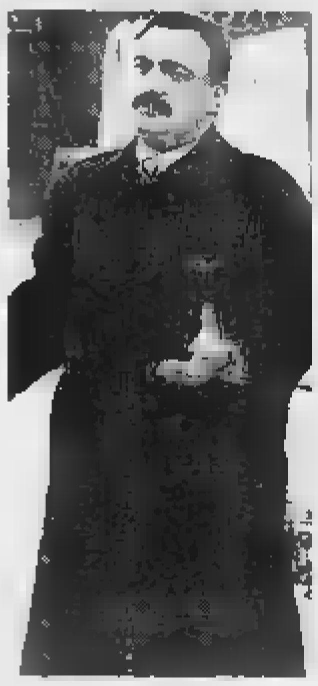

Flavio Ferraro (foto) lancia un Savona [redacted] cerca di riscatto all'assalto [redacted] tosca[redacted] nel turno infrasettimanale del Nazionale dilettanti.

A PAGINA 43

L'ortofrutta a Quiliano e Albenga

L'effetto colera sfiora i mercati

SAVONA. L'effetto colera non disturba il mercato ortofrutticolo di Savona e Albenga. I responsabili del [redacted] di Pilalunga a Quiliano minimizzano: «Per [redacted] nessuna conseguenza negativa. Il volume degli scambi è rimasto eguale». «Nessun problema, gli ortaggi della Piana continuano ad essere richiesti. Se problemi ci sono riguardano la [redacted] generalizzata con i commercianti che cercano di contrattare i prezzi. Ma le notizie che arrivano dalla Puglia non ci hanno certo danneggiato», spiegano alla cooperativa «l'Ortofrutticola», il gigante della commercializzazione del prodotto orticolo albenganese. «In tanti anni di presenza sui mercati [redacted] prodotto della Piana [redacted] è creato una giusta immagine di prodotto coltivato con esperienza e professionalità. Certo, certi ortaggi andrebbero cotti in ogni [redacted] ma la coltivazione in serra garantisce. E [redacted] la nostra produzione non viene certo annaffiato con acqua mista a colera», aggiungono.

Proprio la ricchezza di acqua della falda albenganese permette coltivazioni «pulite» dal punto di vista batteriologico. Paradossalmente proprio l'[redacted]larme che arriva dalla Puglia potrebbe favorire gli ortaggi savonesi: «La produzione puglie[redacted]se potrebbe risentire dell'allarme colera. In questo caso i commercianti potrebbero rivolgersi al nostro prodotto con un automatico aumento del prezzo [redacted] vendita. Ma si tratta solo di ipotesi, la notizia [redacted] ritrovamento di ortaggi al colera a Bari è ancora fresca, bisognera aspettare la riapertura dei mercati di mercoledì per valutare le ripercussioni», spiegano ancora a «l'Ortofrutticola».

Anche al minuto [redacted] sembrano esserci per ora allarmi[redacted]: «Non abbiamo riscontrato nessun calo di vendite rispetto a sabato. Evidentemente la clientela sa valutare [redacted] perchè avvengono [redacted] episodi a rischio. [s. p.]

IL TEMPO IN LIGURIA

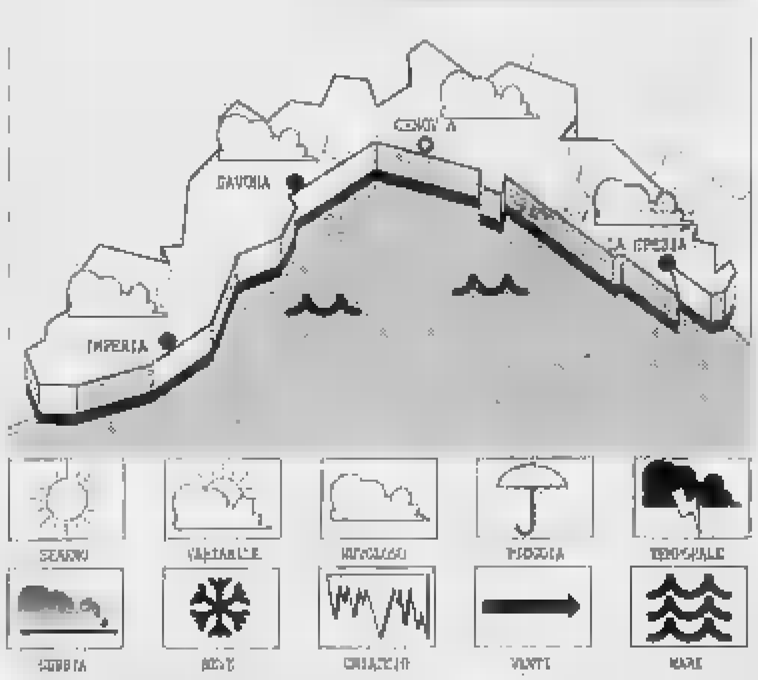

TEMPO PREVISTO [redacted] In mattinata cielo irregolarmente nuvoloso con tendenze a diminuzione della nuvolosità durante la giornata ma transitorio aumento della serata, vento debole-moderato, mare poco mosso, temperatura [redacted]a rilevanti variazioni. **Tendenza per domani:** transito di una perturbazione atlantica con intensificazione degli annuvolamenti.

[redacted] **DI IERI.** Temp. del mare 19°C, umid. rel. 70%, vento Est-Sud Est 5-10 km/h, mare poco mosso, cielo poco nuvoloso, pressione barom. 1020 (staz.).

[redacted]

Genova	max	19	min	12
Savona	max	[redacted]	min	14
Imperia	[redacted]	[redacted]	min	[redacted]

UN [redacted] FA [redacted]
[redacted]: 15; min: 11. Temp. mare 19.

Il [redacted] sorge alle 6,35 [redacted] tramonta alle 16,30. La Luna sorge [redacted] 4,18 e cala alle 15,54 (fase [redacted]).

Dati gentilmente forniti dall'Osservatorio meteorologico del Comune di Imperia e dal Centro Meteo Mursia di Portofino.

I giardini di piazza del Popolo, la zona della città più frequentata dalla malavita

Lotta alla droga, 10 arresti al mese

Sono già un centinaio gli spacciatori in carcere

SAVONA. Cento arresti in dieci [redacted]. Sono il bilancio dell'attività investigativa della prima sezione della squadra mobile, coordinata dall'ispettore Giuseppe Piras.

L'ultimo a finire nella rete dei poliziotti è stato, ieri, Mario Battaglia, 28 anni, residente [redacted] Vado Ligure in via Ferraris 3/6, che era colpito da un ordine di [redacted] del tribunale, dovendo scontare sette mesi e due giorni di reclusione per detenzione [redacted] sostanze stupefacenti. Gli agenti hanno bloccato [redacted] giovane nella zona di piazza del Popolo: «Sapevamo - hanno spiegato ieri mattina in questura - che era solito frequentare i giardini. Non ci sbagliavamo».

La prima sezione della squadra mobile [redacted] da tempo in prima linea nella lotta contro lo spaccio di sostanze stupefacenti. Lo dimostrano le statistiche in possesso della questura. Su cento persone arrestate [redacted] primi dieci mesi dell'anno, sessanta sono, infatti, finite in carcere per detenzione e spaccio di eroina. Nel mirino degli investigatori ci sono soprattutto i giardini di piazza del Popolo, [redacted] delle zone maggiormente frequentate da tossicodipendenti e spacciatori. Negli ultimi tempi, parecchi giovani sorpresi a cedere bustine di [redacted]roina sono caduti nelle trappole tese dai poliziotti.

Intanto, continuano i «pattuglioni» anti-criminalità. Nello scorso fine settimana, la polizia ha identificato decine [redacted] persone nel centro [redacted] nella periferia e controllato numerosi locali pubblici. C.B., [redacted] anni, abitante ad Albisola è [redacted] denunciato a piede libero per oltraggio a pubblico ufficiale. L'uomo ha insultato i poliziotti che gli avevano contestato un'infrazione stradale. [c. v.]

L'ispettore della [redacted] Giuseppe Piras

[redacted]

Derubato della pensione

Continuano i furti [redacted] pensionati. Ieri mattina, un uomo di 82 [redacted], G.P., è stato derubato dei soldi della pensione (poco più di un milione che aveva appena ritirato nelle Poste centrali di piazza Diaz) [redacted] una coppia di malviventi, un uomo e una donna, che hanno usato la tecnica della macchia sulla giacca. E' accaduto [redacted] via dei Mille. Mentre G.P. ritornava a casa [redacted] stato avvicinato dalla donna che, prima gli ha spruzzato dell'inchiostro sull'impermeabile [redacted] poi [redacted] è offerta di pulire il capo di abbigliamento. [redacted] pensionato si è distratto e non si è accorto di nulla mentre la ladra gli sfilava il portafogli con i soldi. Tutto [redacted] avvenuto [redacted] pochi attimi. La donna ha salutato il pensionato [redacted] è salita [redacted] un'auto a bordo della quale la stava aspettando il complice. I due sono poi fuggiti verso la periferia. L'[redacted] non ha potuto fare altro che denunciare l'accaduto alla polizia. [c. v.]

A L B E N G A

Voglio comprar bene.

IL NEGOZIO DELLA SETTIMANA

ALBENGA PICCININI SPORT

PIAZZA GARIBALDI 4 - TEL. 0182/51.536

Aspettando la neve

ATTREZZATURA COMPLETA PER SNOW BOARD

NOVITA': AFFITTIAMO TAVOLE DA SNOW BOARD

TUTTO PER LO SCI

Ad Albenga un centro commerciale fatto di Negozi Veri.

LA SUPERVENDITA DELL'ANNO

MOBILIFICIO "LA SORGENTE"

VIA CAVOUR, [redacted] R. - TEL. (019) 827.225 - SAVONA

CAMERE DA LETTO
CUCINE COMPONIBILI • SOGGIORNI
IN UNA VASTISSIMA GAMMA DI ECCEZIONALE [redacted]

Alcuni esempi	Valore	Promozione
CAMERA MATRIMONIALE CLASSICA NOCE O BIANCA [redacted] ARMADIO [redacted] ANTE A SPECCHI, LETTO, COMO, COMODINI [redacted] SPECCHIERA	3.900.000	2.480.000
CAMERA RAGAZZO FRASSINO, NOCE, BIANCO, ROVERE, COMPOSTA DA ARMADIO, LETTO, COMODINO, SCRITTOIO	1.400.000	790.000
OLTRE 3 METRI DI CUCINA COMPONIBILE IN LAMINATO, VARI COLORI CON COLONNA FRIGO-FREEZER, PIANO COTTURA, E FORNO, CAPPA ASPIRANTE, LAVELLO INOX, [redacted] E PENSILI ATTREZZATI	3.950.000	2.700.000
SOGGIORNO ALTO, 2 ELEMENTI CON VETRINA, TAVOLO ALLUNGABILE E 4 SEDIE	1.900.000	1.100.000
SALOTTO COMPLETO DIVANO 3 POSTI E 2 POLTRONE	1.300.000	690.000
DIVANO LETTO [redacted] TRASFORM. ORTOPEDICO	1.200.000	590.000
MATERASSO A MOLLE CLIMATIZZATO	110.000	59.000

Vogliamo DISTINGUERCI per essere i migliori!
La [redacted] la DIFFERENZA!

Prevista un'inchiesta amministrativa sulla funzionalità notturna dei reparti

Stanze a pagamento in ospedale

Anche questo uno degli effetti della riforma. Previste novità sostanziali ai vertici del San Paolo
Il direttore sanitario quello amministrativo autonomi rispetto all'Usl. Nuovi risparmi nelle spese

SAVONA. Budget di spesa, stanze a pagamento, cartelloni pubblicitari e vertici amministrativi autonomi. Questo il futuro dell'ospedale San Paolo delineato dalla riforma sanitaria. E mentre il Santa Corona verrà trasformato in «azienda», per l'ospedale savonese si prospetta una rivoluzione soprattutto di carattere burocratico, che costringerà primari e responsabili amministrativi a far quadrare i conti.

Intanto l'Usl effettuerà una verifica sui turni di lavoro notturni in ospedale dopo le segnalazioni di presunti casi di assenteismo.

Direzione. «Per il San Paolo verranno istituite due nuove cariche - spiega il commissario Ubaldo Fracassi - L'ospedale verrà pilotato da un direttore sanitario e uno amministrativo che potranno operare con una certa autonomia rispetto al resto dell'Usl. In pratica da queste due istituzioni dovranno arrivare le indicazioni necessarie a disciplinare tutta l'attività del San Paolo suggerendo tagli di spesa investimenti e modalità di gestione del servizio».

Consiglio dei sanitari. Aggiunge Fracassi: «I due manager ospedalieri saranno tuttavia affiancati da un Consiglio dei sanitari con maggiori poteri e responsabilità rispetto all'attuale. I medici saranno infatti chiamati a fornire indicazioni per la razionalizzazione della spesa».

Ubaldo Fracassi, responsabile dell'Usl

Economie. Il nocciolo della riforma per l'ospedale San Paolo si tradurrà in una regolamentazione della gestione dei reparti. Afferma Fracassi: «Per ogni Usl verrà fissato un tetto massimo di spesa che dovrà essere rispettato rigidamente. In base a questo budget verranno fissati i limiti di spesa per i servizi sul territorio, per gli ospedali e i reparti. Vorrei sottolineare che si tratta di limiti massimi di spesa. Questo significa che possibilmente amministratori e medici dovranno restare al di sotto di questa soglia. Rispetto al passato i risparmi tuttavia potranno garantire una ricaduta positiva sull'ospedale. Limitando gli sprechi per esempio, il direttore amministrativo dell'ospedale potrà suggerire l'acquisto di nuove attrezzature o l'assunzione di medici o infermieri per ammodernare la qualità dei servizi offerti».

Stanze a pagamento. Il San Paolo dovrà inoltre tentare di mettersi in concorrenza con le cliniche private. Dice Fracassi: «Anche al San Paolo verrà creato un numero limitato di stanze a pagamento dotate di ogni comfort per accontentare le esigenze dei pazienti che normalmente si rivolgono alle cliniche private».

Pubblicità. «Un altro sistema di autofinanziamento potrebbe consistere nella vendita di spazi pubblicitari - sostiene Fracassi - Un metodo che viene ormai largamente utilizzato in parecchie amministrazioni pubbliche».

Associazioni infermieri. Il business dell'assistenza notturna in ospedale ha provocato la nascita di numerose associazioni di infermieri professionali che offrono la disponibilità a effettuare i turni di notte al San Paolo.

Assenteismo. Lamentele dei pazienti per presunti episodi di assenteismo trab il personale ospedaliero. Alcuni degenti sostengono di aver colto nel sonno durante la notte parte del personale in servizio. Della denuncia si sta occupando la direzione sanitaria dell'ospedale che sta effettuando accertamenti nei reparti.

Sicurezza. Per garantire la sicurezza all'interno dell'ospedale i dirigenti dell'Usl istituiranno cartellini di riconoscimento per i visitatori. L'innovazione è stata proposta da tempo dall'Associazione per la difesa dei diritti del malato in seguito alle denunce di medici e pazienti sulla situazione di pericolo che si verifica nelle corsie del San Paolo durante la notte.

In particolare, il Tribunale del malato ha segnalato numerosi furti nelle corsie e negli spogliatoi del personale e anche la circolazione di sostanze stupefacenti nel reparto Infettivi.

Ermanno

VILLA ELIOS

Proteste per il caro-rette

I degenti di Villa Elios hanno inviato un telegramma al ministro Costa per protestare contro l'aumento delle tariffe nella casa di riposo di Albisola Superiore. «In seguito alla sua visita, a Villa Elios si sono iniziati i lavori di adeguamento della struttura. Purtroppo, le spese sono state addossate totalmente a carico dei degenti e la retta è salita da milioni a ben 2 milioni 900 mila lire. L'adeguamento della clinica viene in questo modo scaricato tutte sulle spalle delle famiglie dei degenti, che sono già al limite delle possibilità. Si sollecita il suo autorevole intervento sulla nuova retta, ingiustificata e insostenibile». I parenti dei 40 ospiti di Villa Elios sostengnuo infatti che l'aumento deciso dalla direzione della casa di riposo sia ingiustificato. «Seicento mila lire al mese di aumento rappresentano una cifra per molte famiglie insostenibile. Sono stati effettuati anche lavori inutili: agli ultranovantenni il televisore a colori in camera non serve. Non è giusto che siano i pazienti a dover pagare le migliorie. Inoltre i degenti non ricevono un servizio adeguato alla spesa e quasi tutte le famiglie sono costrette a effettuare turni di assistenza» [e. b.]

NOTIZIE FLASH

LIGURE

Resta un braccio incastrato in un carrello elevatore

Un operaio di Alessandria, Alessandro Cartasegna, 36 anni, è rimasto incastrato con il braccio destro in un carrello elevatore, in via Trento a Trieste, nelle ex aree Fiat di Vado. Per liberarlo sono dovuti intervenire una squadra dei Vigili del fuoco e i sanitari del San Paolo con l'auto medicale. Ha riportato una grave frattura all'omero che guarirà in novanta giorni [c. v.]

TRIBUNALE

Rinviato il processo al presidente della «Ladesa»

E' stato rinviato al 27 febbraio il processo a Domenico Renga, 63 anni, abitante in via Mignone, presidente della cooperativa «Ladesa». Secondo l'accusa (estorsione, truffe e appropriazione indebita), Renga si sarebbe fatto consegnare 23 milioni, da Maurizio Rivaroli, titolare della «Edilizia Ligure», con la minaccia di non pagargli i lavori eseguiti per conto della cooperativa. [c. v.]

VARIETA'

Irregolari i lavori dell'Italgas nelle ex Giuntini?

I vigili urbani hanno inviato al giudice una segnalazione per presunte irregolarità nei lavori dell'Italgas, nella area ex Giuntini. La società del gas, anziché procedere alla manutenzione straordinaria avrebbe realizzato lavori di ristrutturazione. [a. z.]

CHIABRERA

Nuove polemiche per il concerto dei massoni

Continuano le polemiche sul concerto dei massoni. La manifestazione, in programma al teatro Chiabrera il 13 novembre, è stata infatti pubblicizzata con una pagina dell'«Agenda», pubblicazione curata dal Comune. Al concerto dell'orchestra «Sarastro» di Roma parteciperà il Gran maestro d'Oriente Virgilio Gaito. [e. b.]

ALBISOLA

Denuncia alla Stoviglial: vendite occulte in Piemonte

«I prodotti della Stoviglial vengono venduti di nascosto in Piemonte». E' la denuncia del Consiglio di fabbrica e dei sindacalisti della cooperativa che attraversa una profonda crisi. Gli operai inoltre protestano perchè l'azienda ha inviato il modulo 102 per la denuncia dei redditi da liquidazione mentre sinora nessuno degli operai ha percepito somme di denaro [e. b.]

CARCARE

Cinque miliardi alla comunità montana del Giovo

La comunità montana del Giovo avrà a disposizione 5 miliardi per la risistemazione degli alvei dei torrenti. Due miliardi saranno destinati a Stella San Giovanni per interventi sul Sansobbia. [a. z.]

Oggi e domani bus speciali per il cimitero

I giorni del ricordo cerimonie a Zinola

SAVONA. Autobus speciali e apertura continuata dei cancelli per fronteggiare la massiccia affluenza di visitatori al cimitero di Zinola nei giorni del ricordo. Intanto il Comune ha reso noto il programma delle cerimonie per la commemorazione dei Caduti in guerra.

I cimiteri di Zinola, San Bernardo in Valle e San Bartolomeo del Bosco oggi e domani resteranno aperti per dieci ore consecutive, dalle 8 alle 18. Malgrado la carenza di personale il Comune è riuscito a garantire il servizio venendo incontro alle esigenze della cittadinanza almeno su questo frangente. Anche i servizi dell'Acts in quest'occasione verranno potenziati con la creazione di corse speciali sulle linee da Vado Ligure e Quiliano. Dalle 8 alle 12 e dalle 14 alle 18 inoltre, saranno in servizio due autobus che trasporteranno i visitatori dal centro città al cimitero.

I vigili urbani per disciplinare la viabilità, hanno inoltre istituito un senso unico in via Quiliano direzione mare-monti nel tratto fra via Nizza e via Bricchetti. Il senso unico resterà in vigore dalle 7 alle 18 sia oggi, sia domani.

Il priorato delle Confraternite ha reso noto il programma delle messe per domani. Le funzioni religiose si svolgeranno alle 8,30 e alle 11 nella Cappella superiore del cimitero, alle 10 al Sacrario, alle 15 le Confraternite reciteranno l'Ufficiatura dei defunti. Alle 16 nella Cappella superiore celebreranno messa il vescovo Dante Lafranconi e i parroci savonesi. Al termine il tradizionale rito della benedizione delle tombe.

Domani il sindaco Francesco Gervasio e i rappresentanti della giunta municipale deporranno corone di alloro sulle lapidi alla Resistenza e ai Caduti. Inoltre si svolgeranno cerimonie commemorative al Priamar, all'Onsav, in piazza Martiri, piazza Mameli e al Porto. Il programma della commemorazione dei Caduti prenderà il via alle 9 in Comune e terminerà alle 11.30 con il lancio in mare di una corona. [e. b.]

Congresso del psi

«I socialisti non rinnegano la loro storia»

SAVONA. I socialisti savonesi votano per la sopravvivenza del partito. Al congresso provinciale del psi che si è svolto all'auditorium delle scuole medie di Albisola Superiore, i socialisti savonesi si sono battuti per la conservazione del «partito Nenni e Pertini». Su 110 votanti, 105 hanno appoggiato la mozione locale che sosteneva la necessità di continuare l'attività politica cambiando nome ma conservando comunque nel motto la parola «socialismo». «Non possiamo gettare alle ortiche una tradizione di cento anni - spiegano i socialisti savonesi - e siamo orgogliosi della nostra identità. Supereremo questo momento difficile lavorando e conservando la nostra dignità. Non intendiamo celebrare un congresso come se si trattasse di un funerale». La mozione di Del Turco che prevedeva lo scioglimento del partito ha ottenuto appena 5 voti, mentre la mozione di Manca per la conservazione del partito in alleanza con tutte le forze non ha ottenuto suffragi. [e. b.]

Raid di teppisti

Fuori uso gli ascensori del Priamar

Sul Priamar non c'è sufficiente vigilanza e i teppisti ne approfittano

SAVONA. Teppisti in azione nella fortezza del Priamar. L'altra notte, hanno divelto le porte dell'ascensore (conduce all'ostello della gioventù e al museo Pertini), rendendolo inutilizzabile.

Il raid vandalico è stato scoperto ieri mattina e segnalato a vigili urbani e questura che ora si stanno occupando delle indagini per identificare i responsabili. Un compito non facile dal momento che mancano testimoni. Gli investigatori non escludono l'ipotesi che il gesto teppistico porti la firma di una banda di balordi. [c. v.]

Per il declassamento

Autostrada Una polemica di pds e ppi

SAVONA. Pds e ppi contro il «declassamento» dell'autostrada Savona-Genova. Il progetto, appoggiato dal sottosegretario ai Trasporti Cappelli e dal sindaco Gervasio ha scatenato le proteste degli abitanti del quartiere della Rusca che temono l'aumento di traffico provocato dalla creazione di un casello autostradale in via Mignone. Il pds ha realizzato un volantino di protesta affisso alla Rusca e a Villapiana. Anche il consigliere comunale dei popolari Pietro Santi attacca la giunta per il progetto del declassamento dell'autostrada. Afferma Santi in un'interrogazione al sindaco: «Vorrei sapere se il sindaco prima di appoggiare questo progetto abbia chiesto il parere della Circoscrizione e se la giunta abbia effettuato un'indagine sul traffico e sull'inquinamento». Santi sostiene inoltre che il quartiere è in lotta con la società autostrade per il problema dei rumori provocati dall'autostrada e che da una decina d'anni gli abitanti aspettano le barriere antirumore. [e. b.]

E' giovane, si mostra nudo ai passanti

Caccia al maniaco in tutta Villapiana

SAVONA. Caccia al maniaco, in via Rusca e via Mignone. Polizia e carabinieri stanno cercando di identificare il misterioso esibizionista che negli ultimi giorni è stato più volte protagonista delle sue poco edificanti «imprese», provocando allarme in molte famiglie del quartiere anche perchè lo sconosciuto è solito aggirarsi in una zona molto vicina alle scuole. L'uomo agisce soprattutto in pieno giorno: si denuda e compie atti osceni per richiamare su di sè l'attenzione di chi gli passa vicino.

Dal maniaco gli inquirenti sono riusciti a tracciare un identikit, grazie alle testimonianze di alcuni abitanti della zona, che lo hanno visto in azione. Ha un'età di circa venti-venticinque anni e un'altezza superiore al metro e settanta, capelli scuri a riccioli. Sembra che si sposti a bordo di un'auto di grossa cilindrata.

L'ultima «impresa» è avvenuta pochi giorni or sono. L'uomo si è seduto su una panchina del cavalcavia dell'autostrada, nelle vicinanze di via Mignone. Poi, adocchiata una donna, l'ha avvicinata e si è mostrato nudo, mormorando qualche parola volgare. Quindi è scappato facendo perdere le tracce in pochi minuti.

Non è la prima volta che un maniaco terrorizza il quartiere di Villapiana. Era già successo nei mesi scorsi nella zona di via Piave e di via Torino quando nel turino dell'esibizionista (forse lo stesso che in questi giorni si aggira in via Rusca e in via Mignone) erano finite due studentesse del Liceo scientifico e due commercianti, che avevano presentato denuncia alla polizia.

Le indagini degli agenti della squadra mobile erano, però, arenate quasi subito. «Anche perchè - spiegano gli investigatori - non è facile cogliere sul fatto gli esibizionisti. Sono sempre molto accorti: preferiscono avvicinare le vittime in zone isolate, in modo da poter scappare facilmente senza correre il rischio di essere inseguiti da qualcuno». [c. v.]

LETTERE AL GIORNALE

Riportare democrazia nelle Circoscrizioni

A distanza di oltre sei mesi dalle elezioni per il rinnovo del Consiglio comunale, ritengo opportuno sottolineare l'esigenza di una prima riflessione sul ruolo delle Circoscrizioni e sui rapporti tra Circoscrizioni e amministrazione comunale nel suo complesso (giunta e Consiglio). Credo che sia venuto il momento di affrontare, in modo problematico, ma approfondito, fuori dagli schemi e dalle contrapposizioni di principio, l'insieme delle questioni connesse alle tre dimensioni del potere, secondo la definizione di Rodotà: pubblico, privato, diffuso. In taluni casi il rafforzamento del potere diffuso può, infatti, essere insufficiente, sia di fronte al potere pubblico che a quello privato, in modo particolare nella dimensione locale.

Questo nodo porta direttamente al problema dei diritti e dei doveri dei cittadini. Il problema dei diritti conduce necessariamente al tema della distribuzione dei poteri. Una piccola notazione, sempre facendo riferimento alla elaborazione di Rodotà: le dimensioni della città condizionano la possibilità di avere diritti: più la città cresce, più i diritti si rarefanno. Le città, dunque, consumano anche diritti. Finora il tema dei diritti, dei poteri, del decentramento e specifici diritti a chi abita la città o ha rapporti di diversa natura con essa, è stato affrontato piuttosto nella direzione di soggetti collettivi, circoscrizioni, consulte, consigli, associazioni.

Una linea istituzionale, questa, seguendo il ragionamento di Rodotà, largamente condivisa, bisognosa ormai di una riflessione critica insidiata com'è dal burocratismo e dalla logica (che in qualche modo ancora perdurai), della riproduzione quasi meccanica, in ogni luogo istituzionale dei rapporti tra le forze politiche e che la nascita dei nuovi soggetti politici (Forza Italia, An, ma anche Lega) non ha certo contribuito a modificare. E' dunque tempo, anche per le Circoscrizioni, se vogliono continuare a svolgere fino in fondo un ruolo propulsivo e propositivo, avviare una approfondita ricerca in direzione di una affermazione dei diritti dei cittadini che si concreti nella affermazione di effettivi strumenti di intervento (individuali e collettivi) capaci di incidere, in particolare, sulle modalità e la qualità dei servizi prestati.

Questa riflessione dovrà, a mio avviso, stare alla base della elaborazione del nuovo regolamento che deve avvenire in tempi rapidi, senza sacrificare la necessità di un'ampia e articolata consultazione. Solo in questo modo sarà possibile riaffermare e rivitalizzare il ruolo delle Circoscrizioni, rispondendo, nell'unico modo possibile e democraticamente corretto, alle tentazioni della attuale maggioranza comunale, e di una parte consistente di essa, tendente a svuotare il ruolo delle Circoscrizioni, e ad impoverire la democrazia. E' forse giunto il momento di affrontare tutti questi temi in un convegno che faccia il punto sulle esperienze, in atto, ed indichi strumenti e strade nuove per una complessiva crescita democratica della nostra città.

Gianfranco Scalia, Savona

Scrivere a La Stampa, piazza Marconi 3/6, Savona
Per i fax: 019/810.871

NUMERI UTILI

AUTOAMBULANZE

Savona: t. 822.822 (Varazze-Spotorno)
Cairo: tel. 50.091 (tutta la Val Bormida)
Pietra Ligure: telefono 626... (da Noli a Borghetto)
Albenga: telefono 50.345
Alassio: telefono 640 089
Andora: telefono 85 344
Borghetto: telefono 970.238
Laigueglia: telefono 690 231
Ceriale: telefono 990 105 - 991.333

FARMACIE DI TURNO

SAVONA

Dalle 8,30 alle 20
Canepari, via Montenotte 48, tel. 829.949.
Carnevale, piazza Diaz 64, telefono 651.923.
Delle Fornaci, corso Veneto 128, telefono ...

Il ... notturno è garantito dalla farmacia *Della Ferrera*, ... Italia 153, tel. 827.202

... Veneto 3, ... 840.606
ALBENGA
Ospedale, via Milite Ignoto, tel. 53007.
ALBISOLA SUPERIORE
San Nicolò, via Turati 7, tel. ...
ALBISSOLA MARINA
Fontana, via Biglieti ... telefono 481.616
... D S. ...
Franchi, via Colombo 15, tel. 870.038.
CAIRO ...
Rodino, via Porbci ... tel. 505 454.
CERIALE
Nari, lungomare Diaz 63, tel. 990.032
FINALE LIGURE
Schenone, via Garibaldi 14, tel. ...
LOANO
Superiore, p. Dante 47, t. 667.000
MILLESIMO
Sandri, piazza Italia 45, tel. 565.650.
NOLI
Monte Ursino, c.so Italia 10, ... 748.938.
PIETRA ...
Soccorso, via ...
SASSELLO
Naroni, via Badano 17, telefono 724.107
... **LIGURE**
Scarsi, via ... 62, telefono 880.184
V...
San Nemanio, piazza XXIV maggio 11, telefono 934 662

... **MEDIA**

Notturna, prefestiva e festiva:

Distretto Savona: telefono 824.444 (Varazze-Spotorno)
Distretto Pietra Ligure: telefono 627.777 (Spotorno-Borghetto)
Distretto di Albenga: telefono 540.990
Distretto di Altare: telefono 580 72
Distretto di Cairo: telefono 504 082
Distretto di Calizzano: telefono 79 897
Distretto di Millesimo: telefono 564.027
... di Arenzano: t. 912.73.06
Distretto di Cogoleto: tel. 918.34.56

STATO CIVILE

... **31 OTTOBRE**

NATI. Marjka Pastorino, Manuel Cusan.
MATRIMONI. Raffaele Coppola e Paola Ascione, Marco Calcagno e Roberta Besio.
MORTI. Irene Pontini, ... anni, Savona, via Corradini ... I funerali si svolgeranno questa mattina ... 8.45 nella chiesa di San Giuseppe in piazza Martiri della Libertà. Paolo Prinotti, 61 anni, Savona, via Quiliano 15. Trasporto diretto stamane alle 11,45 a Dogliani. Kryna Zwynenburg, 64 anni, Savona, via Leopardi 2. I funerali si svolgeranno questa mattina alle 9,45 nella chiesa San Paolo in via Giusti. Concetta Ciaramella, 72 anni, Savona, via Bruzzone 5. Trasporto diretto questa mattina ... 10,45. Terese Formento, 84 anni, Savona, via Chiabrera 25. I funerali stamane alle 7,55 nella cappella dell'obitorio. Jolanda Bongiovanni, 88 anni, Albisola Superiore, via ... Sin 7. Trasporto diretto stamane alle 9,45 ad Albisola Superiore.
ATTIVITA' AMMINISTRATIVA. **Savona.** La Croce Bianca domani mattina darà il via alla distribuzione dei tradizionali calendari. Verranno consegnati a domicilio i militi muniti di tesserino di riconoscimento.

APPUNTAMENTI

...

Manifesto per i bimbi di strada

Si conclude la campagna in favore dei «bambini di strada» del Brasile e Guatemala. Giovedì alle 10 a palazzo della Provincia verranno premiati gli alunni che hanno partecipato al concorso «Un manifesto per i bambini di strada». [e. b.]

SAVONA

Le più belle foto del Priamar

Oggi alle 18 nell'atrio del Municipio verrà inaugurata la mostra fotografica «Il segreto della fortezza» di G.B. Peluffo. [e. b.]

...

Proiezioni di diapositive

Venerdì alle 21 allo studio fotografico «Piesseduo» di via Brignoni diapositive dedicate ai grandi fotografi. [e. b.]

SAVONA

Lezioni di tedesco

Corso di tedesco organizzato dall'Ics e dal circolo Pardini. La prima lezione giovedì alle 20,30 nella sede di corso Italia 9. [e. b.]

In Riviera tanti camperisti e chi ha la seconda casa

Bel sole ma pochi turisti è un «ponte» senza caos

ALASSIO. Tutto come da copione. Il ponte di novembre non sembra dare molte soddisfazioni agli operatori turistici della Riviera. «Del resto era previsto. Il ponte, per quello che riguarda gli alberghi, non ha mai portato molta gente. Non a caso moltissimi alberghi sono chiusi e riapriranno a dicembre», spiegano all'Azienda di promozione turistica delle Baie del Sole.

Chi tiene aperto, nemmeno il 50 per cento, non raggiunge il tutto esaurito. «La clientela dedica questo ponte alla visita dei cimitori. Difficilmente lascia le città per trascorrere qualche giorno in Riviera. Rispetto allo scorso anno c'è forse un po' più di movimento, merito delle belle giornate di sole che hanno convinto qualche indeciso a venire in Liguria», commenta Angelo Marchiano, presidente provinciale degli albergatori.

I lungomare della Riviera, però, sono pieni di turisti. «Come ogni anno scendono i proprietari delle seconde case. Approfittano dei quattro giorni di festa per aprire le finestre e goderai qualche ora di sole», spiegano ancora all'Apt alassina.

Un fenomeno, quello delle seconde case, che riguarda Alassio, Albenga, Andora, Loano, Pietra Ligure. E' un turismo, secondo gli operatori, piuttosto vario, comprende sia gli anziani che i giovani. «Non c'è dubbio che per il ponte ci sono moltissimi giovani. Da noi sono tornati clienti che erano andati via ad agosto. Da sabato a martedì sono tornati in Riviera insieme ai genitori», afferma Renzo Sinocori della «Piazzetta degli artisti» di Albenga.

Affollati i lungomare in Riviera: sono tornati i proprietari delle seconde case

Il bel tempo che sta caratterizzando questi giorni di fine ottobre e inizio novembre ha portato in Riviera moltissimi camperisti. Da sabato mattina, ad esempio, la foce di Centa sembrava essere tornata ai fine settimana di luglio o settembre. «Per molti, non solo camperisti, questo è l'ultimo ponte prima di Natale. Le prossime settimane riapriranno le stazioni sciistiche e gran parte della nostra clientela trascorrerà il sabato e domenica in montagna. E' presto per dire se c'è più o meno gente rispetto agli scorsi, ma un certo movimento si sta vedendo», aggiunge Carlo Mazzari, albergatore.

Che ci sia più gente lo si deduce anche dal traffico. Senza arrivare all'emergenza estiva, le località della Riviera sono state messe alla prova dall'aumento di auto e, soprattutto nel centro, è difficile trovare parcheggio. E anche le vie del centro, per la gioia dei commercianti, sono affollate. **[s. p.]**

Ecco come funziona l'organizzazione del servizio guasti nel Savonese

Black out, l'Enel spiega perché

Domenica pomeriggio due ore al buio causate verosimilmente dalle ripercussioni sulla rete elettrica di un fulmine a distanza. Ascensori bloccati, 5 dorsali dell'alta tensione fuori uso

SAVONA. Manca la luce: che fare? E' una domanda che molti cittadini si sono posti domenica pomeriggio alle ore 17,40, quando per un improvviso guasto della cabina Enel di Montemoro, molte zone di Savona, Albisola Superiore, Albissola Mare e Sassello, sono rimaste senza energia elettrica per quasi due ore.

Il black out che ha provocato, oltre ai soliti disagi all'utente, anche l'arresto di alcuni ascensori con persone all'interno, nei quartieri di Legino, la Rusca e in via dei Ceramisti ad Albissola Mare.

A detta dei tecnici dell'Enel, il guasto potrebbe essere stato causato da un fulmine a distanza: le ripercussioni sulla rete elettrica si possono infatti sentire a centinaia di chilometri.

L'inconveniente ha poi provocato il «fuori uso» di ben cinque importanti dorsali dell'alta tensione, interessando le linee elettriche di buona parte della città, delle due Albissole e del Sassellese.

Una dinamica che, secondo gli stessi tecnici dell'Enel, non si verificava da almeno trent'anni.

Al direttore di Zona dell'Enel, Elio Traverso, abbiamo chiesto di illustrare in proposito l'organizzazione del servizio Enel nel Savonese, durante simili frangenti. Così ha risposto: «La Zona Enel di Savona copre un'area di 1 chilometri quadrati, da Varazze a Capo Noli, per complessivi trentadue Comuni. Nell'intera area sono presenti circa 129 mila utenze elettriche, di potenze variabili da 1 Kw a migliaia di Kw. Queste ultime per i grandi complessi industriali. Mediamente gli interventi per guasti ed anomalie varie si possono calcolare in 2500/3000 all'anno, concentrati in gran parte durante il normale orario di lavoro. Il maggiore impegno si verifica naturalmente in occasione di temporali o di altri fenomeni atmosferici negativi».

Prosegue Traverso: «Per assicurare il servizio al miglior livello possibile e rispondere tempestivamente alle esigenze degli utenti, è prevista una presenza costante 24 ore su 24 di strutture adeguate in grado di agire con rapidità ed autonomia per ogni tipo di evento che si manifesta».

Presso il Centro operativo zonale, dove sono concentrate le apparecchiature di comando e controllo delle cabine primarie da 130/15 kV, opera permanentemente il personale di pronto intervento per l'individuazione dei guasti.

Tutti gli interventi sono assicurati da tecnici reperibili, suddivisi in equipaggi operanti in specifici ambiti territoriali, sia nell'area Savonese che nella Valbormida.

Michele Costantini

Manca la luce: che fare?

Un decalogo di suggerimenti utili per poter affrontare l'emergenza

Ecco alcuni consigli utili in caso di improvviso black out. Un decalogo da tenere ben presente in ogni occasione.

1. Assicurarsi che le protezioni del proprio impianto elettrico (interruttore magneto-termico, differenziale, fusibili) siano con i loro pulsanti e levette in posizione regolare.

2. Constatare se anche i vicini risultano privi di energia elettrica.

3. Formare il numero telefonico presente sulla guida Sip, riservato alla segnalazione guasti. Attenzione: non effettuare la comunicazione prima di tre minuti dal verificarsi dell'evento; il tempo sufficiente affinché gli automatismi esistenti sulle linee eseguano i cicli previsti per il superamento dei guasti transitori.

4. Segnalare i rumori strani, scoppi, sviluppo di fumi, variazioni di luminosità delle lampade, per agevolare il lavoro di individuazione del guasto.

5. Limitare al massimo le aperture di frigoriferi e congelatori, per mantenere più a lungo la bassa temperatura interna.

6. Se le anomalie provengono dall'impianto utilizzatore è consigliabile il distacco della parte interessata o dell'intero impianto per evitare danni maggiori.

7. In attesa del ripristino dell'energia elettrica, lasciare gli interruttori in posizione chiusa per evitare sovraccarichi in linea all'atto della ripresa della normale erogazione dell'elettricità.

8. Se l'edificio è provvisto di ascensore, controllate che non vi siano persone bloccate all'interno. In caso affermativo, non perdete tempo e telefonate al 115 dei vigili del fuoco.

9. Tenere sempre a portata di mano una luce di emergenza. Preferibilmente un faro portatile di buona autonomia.

10. Abbiate pazienza se il numero telefonico della segnalazione guasti Enel risulta occupato. Per urgenti e gravi richieste di aiuto è possibile rivolgersi al 113

[m. cos.]

Il bilancio del reparto Isolamento: 18 casi contro i 30 del '93; 250 pazienti in cura

S. Paolo, meno sieropositivi nel '94

Il pericolo Aids si sposta ai rapporti eterosessuali

SAVONA. Cambia fronte la guerra nascosta all'Aids. Il contagio si diffonde sempre più per via eterosessuale, mentre fa un passo indietro l'emergenza per tossicomani e omosessuali. Il «bollettino» arriva dall'ospedale S. Paolo, reparto Isolamento: l'andamento degli ultimi mesi fa registrare una situazione stabile per i casi di malattia conclamata, mentre si ha una discreta diminuzione di sieropositivi (prima fase dell'epidemia).

Dal bilancio di fine anno emerge che il pericolo si sposta decisamente verso la fascia dei rapporti intimi ed elevata promiscuità. Ma c'è anche un dato positivo: decollano finalmente i piani di prevenzione nelle scuole, mentre nel '94 si sono 16 casi di Aids, contro i 30 del '93.

Sono i pazienti affetti da immunodeficienza che si rivolgono ogni settimana all'ambulatorio del San Paolo. I posti letto sono soltanto 16, e i malati Hiv devono dividerli con i ricoverati per malattie «tradizionali»: meningite, tubercolosi, salmonella e altre patologie infettive. Eppure, fra i camici bianchi non c'è malumore, si tende infatti a intervenire soltanto nella fase estremamente avanzata della malattia, quando le cure a domicilio diventano quasi impossibili.

I familiari dei pazienti escono a testa alta, dal bilancio '94. Genitori e coniugi dei malati seguiti nel day hospital e nell'ambulatorio hanno offerto ai medici una buona collaborazione. Tanto da sollevare le corsie da un gran numero di potenziali ospiti.

Restano da comprendere le ragioni dell'apparente successo, nella lotta alla malattia. Gli specialisti dell'Isolamento spiegano che «risulta ormai quasi esaurita la prima ondata del grande contagio, che risale agli anni 1983-1984». Anno nero dell'Aids è stato il '93 (30 casi), al culmine di una progressione molto regolare. Nel 1989, 8 casi; 1990: 8 contagi; 1991: 25 malati; nel 1992 si scende a 13. Poi, per i due anni successivi, seguono una punta record e una flessione promettente. Ora, l'attenzione si punta tutta sulla prevenzione.

E' in atto un programma di informazione negli istituti scolastici superiori della provincia, in collaborazione tra Usl e provveditorato agli studi. Anche un corso all'Unitre contribuisce ad allargare la conoscenza dei canali di diffusione dell'immunodeficienza.

Prossimo obiettivo, la fondazione di una comunità alloggio per pazienti in condizioni di infezione avanzata. Si può contare, per ora, soltanto sul volontariato. Un esercito senza paga, che già da due anni allevia l'angoscia dell'Isolamento. **[m. p.]**

SANTA CORONA

Un corso sul virus

Quattro giornate dedicate all'Aids e alla cura dei malati sieropositivi sono in programma all'ospedale Santa Corona di Pietra Ligure. Sabato 5, domenica 6, sabato 12 e domenica 13 novembre saranno infatti dedicati ad un corso di aggiornamento sullo sviluppo del virus, ai problemi psicologici del malato di Aids, sul ruolo importante del volontariato nel settore di assistenza diretta ai sieropositivi. Ad organizzare il corso è la sezione malattie infettive dell'ospedale di Pietra Ligure. «In questo delicato settore la presenza del volontariato, come aiuto psicologico al malato, è particolarmente importante e a volte determinante», spiega il dottor Giovanni Riccio, aiuto della sezione infettivi del Santa Corona. «Il problema è particolarmente grave anche perché il virus si sta diffondendo non solo fra i tossicodipendenti della Liguria e negli altri soggetti a rischio ma anche fra gli eterosessuali. **[s. p.]**

La testimonianza dei genitori: «La fede ci aiuta a lottare»

Il vescovo dal piccolo Andrea colpito da una rara malattia

ALBISOLA S. Il vescovo di Savona, monsignor Dante Lafranconi, ha visitato il piccolo Andrea Boni. Dopo aver ricevuto la lettera di Francesco e Anna Costa, i genitori del bambino affetto da una rara malattia caratterizzata dalla degenerazione della mielina del sistema nervoso centrale e periferico, il vescovo ha accettato l'invito a recarsi a casa loro.

I giovani coniugi (lui anni, impiegato di banca, lei 36 anni, pediatra a S. Paolo), hanno scritto al vescovo di Savona e al cardinale Canestri di Genova per testimoniare come riescano, grazie alla serenità dettata dalla fede, ad affrontare la grave malattia del figlio di due anni e 3 mesi, che rischia una perdita progressiva delle capacità psichiche e sensoriali.

Manifestatasi dopo il primo anno di vita, la malattia è stata diagnosticata dagli studi effettuati dall'Istituto Giannina Gaslini di Genova. Si tratta della leucodistrofia metacromatica, malattia sulla quale è attivo il centro di ricerca Malattie Rare «Mauro Baschirotto» di Vicenza. Venuti a conoscenza della diagnosi, i genitori di Andrea hanno deciso di creare una solidale rete di informazioni tra le famiglie di quanti, in Italia, soffrono dello stesso male. Dalla Liguria si sono messe in contatto famiglie di Chiavari e Cerialè.

Andrea Boni di Albisola ha 2 anni e 3 mesi. E' affetto da una rara e grave malattia che minaccia il nervoso centrale e periferico

«Al voler creare una banca dati - ha spiegato Anna Costa Boni - ci ha permesso di capire che non siamo soli. Con i genitori dei bambini affetti dalla stessa malattia di Andrea abbiamo attivato un utile scambio d'informazioni su terapie e diete».

Ieri mattina Francesco Boni è stato ricevuto a Genova dal cardinale Canestri, presidente dell'Istituto Gaslini, per un colloquio.

Nell'incontro il padre del piccolo Andrea ha sollecitato l'istituzione di un centro ricerche biomediche. Per curare Andrea, infatti, risulta al momento percorribile solo la strada della terapia genetica.

[a. z.]

«Il Comune è latitante»

Strada a rischio a Luceto al prefetto

ALBISOLA S. Con una lettera-esposto i cittadini di Luceto si rivolgono al prefetto per risolvere i problemi del quartiere. Costituitisi in Comitato per la salvaguardia del territorio, denunciano la pericolosità di via Sa dotata di un impianto di illuminazione insufficiente a garantire sicurezza di pedoni e ciclisti. Nella lettera viene inoltre segnalata la mancanza di un marciapiede, di una pensilina per l'attesa degli autobus, di attraversamenti pedonali, necessari data l'alta densità del traffico.

«I cittadini hanno più volte manifestato la loro preoccupazione al Comune - scrive il Comitato - ricavandone vaghe promesse. Ci rivolgiamo a lei perché interceda presso i nostri amministratori e li induca a fornire un servizio fondamentale per la sicurezza degli abitanti. Se dovesse verificarsi un incidente riteniamo corresponsabili gli amministratori comunali». **[a. z.]**

Ieri 66 in assemblea

a sorpresa Elettrosiderurgica in agitazione

CAIRO M. Assemblea dei lavoratori all'Elettrosiderurgica di Cairo. La riunione, la seconda in pochi giorni, è stata decisa in seguito alla richiesta di ricorrere alla cassa integrazione e alle «ferie forzate» da parte dei vertici aziendali. Un provvedimento che vede la ferma opposizione da parte dei 66 dipendenti, i quali si sono rivolti ad un legale poiché «si è in presenza di evidenti violazioni». Giorni di tensione, dunque, all'interno della fonderia cairese dove, in base ad una comunicazione di servizio diramata dallo staff dirigenziale e affissa nella bacheca della fabbrica, da oggi si aprono le porte della cassa integrazione.

«Si tratta - dicono i rappresentanti del Consiglio di fabbrica - di un provvedimento inaccettabile, adottato senza accordo con il sindacato». I risultati dell'incontro ed eventuali iniziative, tuttavia, verranno resi noti soltanto oggi. **[l. bar.]**

Da piccolo laboratorio elettrotecnico a importante realtà industriale

Magrini, 90 anni all'avanguardia

E adesso arriva il trasferimento ad Albisola

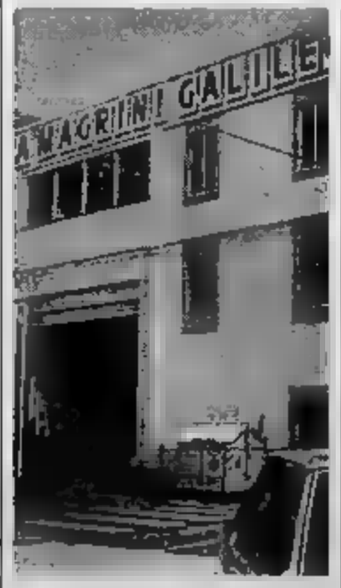

La Magrini Galileo ha 90 anni

ALBISOLA S. In occasione del 90° anniversario della fondazione della Magrini Galileo, fabbrica la cui filiale savonese dovrebbe trasferirsi ai primi del '95 nelle aree industriali albisolesi, è stata allestita una mostra nel palazzo della Regione di Bergamo dove ha sede la casa madre.

La rassegna fotografica, conclusasi a ottobre, è stata dedicata a tecnici, operai, impiegati, dirigenti, fattorini in segno di ringraziamento per l'impegno che ha consentito di trasformare un laboratorio elettrotecnico dei primi anni del secolo in una realtà industriale protagonista del mercato. Le fotografie, ingiallite dal tempo, hanno mostrato l'evoluzione tecnologica dell'azienda che dalla realizzazione di interruttori grandi come uffici è passata alla produzione del 1000 Kv che tiene la tensione di un milione di volt in soli 70 centimetri, oltre a una specializzazione nell'automazione di impianti e cabine blindate. Dopo essere stata assorbita dalla francese Groupe Schneider, la Magrini Galileo conta sull'espansione e sulla costruzione di nuovi impianti di produzione, compreso quello di Albisola Superiore. La filiale ligure dell'azienda, rilevata sulle ceneri savonese «Scarpa & Magnano» sorta all'inizio del '900, ha in programma di stabilirsi definitivamente nell'area «I-29» abbandonando il quartiere di Villapiana dove verrà realizzata una grossa operazione immobiliare. Il trasferimento delle tecnologie e dei magazzini avverrà gradualmente non appena l'amministrazione comunale avrà messo a punto l'iter urbanistico per l'insediamento di capannoni artigianali e industriali. Per quanto concerne i posti di lavoro, la fabbrica ha assicurato che verranno mantenuti gli attuali livelli occupazionali. **[a. z.]**

Due anni al titolare dello «Studio 5» incendiato

Assolto barista di Celle non spacciava l'eroina

SAVONA. Giobatta Parodi, 46 anni, abitante a Celle, barista, nel giugno del 1991 è finito in carcere e fino ad ieri si è portato sulle spalle l'accusa di spacciato circa mezzo etto di eroina. Ieri, il tribunale di Savona dopo quasi 4 ore di camera di consiglio, lo ha prosciolto «perché il fatto non sussiste».

Carmelo Virocci Ricciardi, 43 anni, abitante a Coseria in via Adua 19, coinvolto nel processo con le accuse di avere commissionato l'incendio dello «Studio 5» di Millesimo, di cui era titolare, di porto abusivo di pistola e detenzione di un certificato del Tesoro falso, invece, è stato condannato a 2 anni di carcere e ad un milione e 200 mila lire di multa. Per lui le manette erano scattate a fine degli Anni '80.

Carmelo Virocci Ricciardi è stato assolto «per non avere commesso il fatto dall'accusa di incendio doloso e truffa». La condanna riguarda soltanto le altre imputazioni. Il sostituto procuratore della Repubblica, Alberto Landolfi, aveva chiesto la condanna degli imputati a 6 anni di carcere.

Il difensore di Giobatta Parodi, Carlo Coniglio, ha ribattuto all'accusa, che aveva puntato le sue sulle intercettazioni delle telefonate fra l'imputato e Angelo Genta, ex imprenditore di Osiglia, l'acquirente dell'eroina: «Le telefonate intercettate sono posteriori alla presunta consegna della droga. Quindi non si riferiscono allo spaccio dell'eroina. Angelo Genta è morto. Forse, per proteggere altre persone».

Il difensore di Virocci Ricciardi, documenti alla mano, ha dimostrato che l'imputato non aveva alcun interesse a commissionare l'incendio dello «Studio 5». Da qui, anche l'inesistenza della truffa e la richiesta dell'assoluzione dell'imputato anche dalle altre imputazioni. **[b. b.]**

Scontro fra prostitute sulla strada statale al confine fra Ceriale e Albenga

Aurelia, la guerra delle lucciole

All'origine di una rissa per il controllo del territorio l'arrivo delle africane nella zona delle slave
Paura tra gli abitanti di località San Giorgio: si temono nuovi episodi di violenza tra i protettori

CERIALE. Ancora violenza sulla via Aurelia. Domenica notte due gruppi di prostitute, probabilmente spalleggiate dai protettori, sono venute alle mani nella zona di San Giorgio, al confine [illegible] Albenga e Ceriale. Una rissa che non ha portato [illegible] rapporti ufficiali [illegible] a referti del pronto soccorso, ma che è stata segnalata da alcuni abitanti della zona, esasperati ormai dalla continua presenza delle «lucciole» [illegible] dal sottobosco di sbandati [illegible] malavitosi. «Anche se, bisogna ammetterlo, negli ultimi tempi la situazione è migliorata - sottolineano gli abitanti -. I controlli frequenti di polizia, carabinieri e vigili urbani hanno ridotto il numero di ragazze obbligate a prostituirsi lungo lo [illegible] Aurelia».

Proprio i continui pattugliori delle forze dell'ordine sarebbero alla base della rissa. I due gruppi di prostitute, slave [illegible] una parte, africane dall'altra, sarebbero [illegible] alle mani per una sorta di guerra del posto migliore. Le africane, nigeriane e della Costa d'Avorio, sino a qualche mese fa avevano il loro quartier generale nel tratto di Aurelia [illegible] i Fortini [illegible] regione Frontero, spingendosi sino [illegible] viale dell'Agricoltura. I controlli [illegible] tappeto sul territorio di Albenga, con relativi provvedimenti di espulsione, hanno spinto le ragazze africane [illegible] cercare nuovi spazi nella zona di confine tra Albenga [illegible] Ceriale. Una zona già occupata dalle slave.

Intensificati i controlli [illegible] polizia sull'Aurelia [illegible] di scontri tra lucciole africane e bosniache

Sia dietro alle africane che alle ragazze provenienti dall'ex Jugoslavia [illegible] sono pericolose organizzazioni criminali che costringono le giovani a prostituirsi. Organizzazioni con ramificazioni nel crimine internazionale che ha regole ben precise. Una delle regole riguarda proprio il controllo del territorio. Lo spostamento delle africane verso la [illegible] di «lavoro» delle ragazze bosniache non è piaciuto alla malavita slava. Così, [illegible] diverse sere, i due gruppi di donne si sono scambiati insulti e ripicche sino ad arrivare, domenica sera, ad una vera e propria [illegible]. Lo scontro, cominciato sulla via Aurelia, [illegible] slave pronte a dare battaglia, è avvenuto sotto gli occhi increduli di molti automobilisti e [illegible] qualche abitante della zona. I pestaggi [illegible] sono poi spostati nelle stradine interne, con le slave, più numerose, che hanno costretto le avversarie a fuggire nei campi. «Domenica è andata bene, a intervenire sono state le donne - commentano gli abitanti -. Ma temiamo che questi episodi possano diventare più pericolosi con l'intervento dei protettori».

Stefano Pezzini

Albenga, [illegible] scorso

Rogo nel ghetto degli africani «So chi ha appiccato il fuoco»

ALBENGA. E' amareggiato Adel, 25 anni, marocchino con regolare permesso di soggiorno. Quando gli hanno incendiato la baracca dove abita, in regione Abissina [illegible] Bastia d'Albenga, non c'era, ricoverato in ospedale per forti dolori alla schiena. Nel rogo, però, ha perso tutto. «Non solo i soldi, 600 mila lire, ma anche le buste paga, importanti per noi extracomunitari perchè ci permettono di rinnovare i permessi di soggiorno», spiega in un buon italiano, mentre fuma l'ennesima sigaretta fuori del reparto di Ortopedia dove è ancora ricoverato. Adel, ad Albenga da quattro anni, ha sempre trovato lavoro [illegible] con altri quattro connazionali, aveva intenzione di dare vita ad una cooperativa agricola, [illegible] prima gestita da extracomunitari. Un sogno che si allontana.

«Si allontana non tanto per i [illegible] provocati dal fuoco, quanto per quello che è successo dopo - racconta -. Noi sappiamo chi è stato a dare [illegible] alla baracca, sappiamo chi il giorno dopo ha organizzato la spedizione punitiva. Uno di loro, un algerino, lo abbiamo anche portato dai carabinieri ma lo hanno lasciato andare». E aggiunge: «Gli algerini e gli albanesi, guidati da un marocchino che ha l'ordine di espulsione, vogliono che andiamo via, vogliono impadronirsi delle [illegible] stre baracche. Noi [illegible] li accettiamo perchè non sono in regola, perchè rubano, e fanno fare brutta figura ai tanti extracomunitari che vogliono lavorare rispettando gli altri e chiedendo, in cambio, rispetto».

Adel nel rogo ha perso vestiti ed effetti personali. E, quello che più importa per lui, un quadro portato dal Marocco: «Ero andato a trovare i miei parenti e ho pensato di portare un regalo per il vescovo, molto attento ai nostri problemi. Avrei dovuto portarglielo non appena uscito dall'ospedale. Invece è andato distrutto nell'incendio».

[s. p.]

NOTIZIE FLASH

[illegible]

Crisantemi invenduti, si aggrava la crisi per cento aziende

Mezzo milione di vasi di crisantemi prodotti nella Piana, per [illegible] valore [illegible] circa due miliardi, [illegible] rimasti invenduti superando [illegible] che le previsioni più pessimiste degli addetti ai lavori. I [illegible] mila vasi avanzati hanno mandato [illegible] passivo un centinaio di aziende floricole. A provocare la massiccia resa [illegible] piante pregiatissime sarebbe stato un clamoroso eccesso [illegible] produzione: una valanga di vasi in eccesso, rispetto alle reali richieste dei mercati italiani specializzati nella commercializzazione del crisantemo.

[s. p.]

[illegible]

Nuove automobili [illegible] moto per i vigili urbani

E' stato rinnovato il parco automezzi dei vigili urbani. L'assessore alla Viabilità, Francesco Papalia, infatti, ha consegnato alla polizia municipale di Albenga [illegible] Alfa 33, due Fiat Punto e due moto Bmw R75. «In questo modo - commenta l'assessore Francesco Papalia - crediamo di aver dato ai vigili urbani di Albenga la possibilità [illegible] intervenire prontamente [illegible] [illegible] i [illegible] adeguati in qualsiasi strada e quartiere di Albenga e delle frazioni».

[s. p.]

CERIALE

Ruba al supermercato, marocchina è denunciata

Una donna di 33 anni immigrata dal Marocco, M.M., è stata denunciata a piede libero per furto dai carabinieri di Ceriale. La giovane donna aveva prelevato merce senza pagare dal supermercato «Nuovo Simpatia». Dopo un primo controllo, si è scoperto che M.M. era anche [illegible] permesso di soggiorno, ed è stata così allontanata dal territorio nazionale, con le procedure previste dalla legge.

[s. p.]

ALBENGA

Titolo di commendatore per Piero Parodi

L'onorificenza prestigiosa di commendatore al merito della Repubblica è stata assegnata a Piero Parodi, 77 anni, la [illegible] azienda agricola (che ora è passata al figlio Corrado [illegible] recentemente [illegible] è trasformata in agriturismo) ha sede nella [illegible] di Campochiesa d'Albenga.

[r. sr.]

[illegible]

Giovane sarà processato per [illegible] etto di hashish

L'accusa è di aver detenuto circa un etto di hashish, per Andrea Martinotti, 22 anni, residente ad Albenga in viale Martiri 74. Il giovane, che era stato arrestato (dopo una serie di indagini sull'asse Imperia-Albenga) il primo [illegible] di quest'anno [illegible] rilasciato quattro giorni dopo, sarà processato [illegible] novembre davanti al tribunale di Savona.

[m. p.]

Albenga, prosegue l'iter del progetto nonostante l'ultimo blitz

Il sindaco sul porto turistico «Una struttura da 800 ormeggi»

ALBENGA. Angelo Viveri, sindaco di Albenga, non è certo tipo da evitare la polemica. Nel [illegible] del porto, con gli uomini della Polizia giudiziaria arrivati a sequestrare documenti per un'inchiesta della procura della Repubblica, preferisce usare le maniere dolci: «Per prima cosa devo specificare che di documenti ne [illegible] stati sequestrati [illegible] pochi, solo una delibera di intenti della maggioranza che ha un significato politico e non certo tecnico. Del resto è dal 1978 che si [illegible] deve sorgerà [illegible] porto, a Vadino sulla sponda del Centa», premette il sindaco.

Le novità, e non sono poche, riguardano il progetto. «Abbiamo avuto dall'ingegner Castellini il progetto di massima che, rispetto alla bozza del Piano turistico, contiene numerosi elementi innovativi. A cominciare dal fatto che [illegible] porticciolo non sarà completamente interrato, come si pensava, ma in parte interrato e in parte in mare. Un espediente tecnico per permettere l'ancoraggio di imbarcazioni di dimensioni maggiori.

Il porto turistico sotto inchiesta

In totale verranno realizzati [illegible] posti barca», spiega Viveri. L'imboccatura del porticciolo sarà rivolta verso Alassio e [illegible] un'ampiezza di 11 metri.

Rispetto al precedente progetto quello che dovrebbe diventare il disegno definitivo vedrà il mantenimento delle spiagge. «All'esterno del porticciolo verranno ricostruiti gli arenili. Questo perchè non vogliamo che l'approdo tolga nemmeno un metro di spiaggia [illegible] anche per permettere una migliore navigabilità, un secondo espediente tecnico che [illegible] permette di ottenere un doppio risultato», aggiunga il sindaco. Per risolvere [illegible] problema più importante, quello del vincolo ambientale. Viveri è [illegible] contatto quotidiano con la Regione: «Abbiamo chiesto di inserire l'approdo di Albenga all'interno del Piano regionale delle coste in fase [illegible] attuazione. In questo modo [illegible] vincolo viene automaticamente [illegible] decadere», spiega. La Regione accetterà di inserire il porto di Albenga? «La Regione ha il dovere di riparare ad [illegible] torto che, nel passato, ha fatto nei confronti [illegible] una località che, in autonomia, aveva scelto. Oltre tutto quando i cittadini [illegible] mi hanno rieletto hanno votato anche per il porto che era nel nostro programma», conclude Viveri.

[s. p.]

Le amministrazioni di Pietra e Loano decise a intensificare i controlli sull'Aurelia

Mezzo miliardo per due autovelox

Si tratta di impianti sofisticati, in grado di scattare foto anche di notte e di funzionare su auto in movimento
I vigili: «Ci sono tratti pericolosi, vogliamo eliminare alla radice le cause di gravi incidenti». Prime critiche

PIETRA L. Tempi duri per gli automobilisti troppo veloci. Le amministrazioni comunali di Pietra Ligure e Loano, infatti, stanno valutando l'opportunità di acquistare, separatamente, due «Autovelox», le macchinette che misurano elettronicamente la velocità e scattano fotografie agli automobilisti che superano i limiti.

Fotografie che non [illegible] ovviamente, dei ricordini ma che costituiscono la prova dell'infrazione e portano, automaticamente, a punizioni che vanno da multe salate al ritiro della patente.

Nei giorni scorsi una ditta specializzata ha presentato [illegible] comandanti delle due polizie municipali e agli assessori competenti l'«Autovelox». L'orientamento delle due amministrazioni comunali è quello di acquistare le macchinette. «Ma non si tratta di provvedimenti punitivi verso gli automobilisti, solo di uno strumento di prevenzione. In certe zone la velocità rappresenta un rischio per tutti», spiegano. Gli «Autovelox» che verranno acquistati sono quelli dell'ultima generazione.

Oltre a servire in postazioni fisse sono in grado [illegible] essere montati e funzionare anche sulle auto in movimento. [illegible] possono leggere targhe e scattare fotografie anche di notte. Il loro costo è di circa [illegible] milioni al pezzo. Forse sarebbe meglio spendere i soldi per qualche intervento alla viabilità, per renderla più fluida, altro che investire in Autovelox», è la critica più ascoltata in questi giorni [illegible] a Loano che a Pietra Ligure.

[illegible]

Mille firme per l'asilo

Più di mille persone hanno già firmato la petizione organizzata dalla Lega nord per contestare lo spostamento dell'asilo dai locali di via Milano a quelli [illegible] via Trilussa. Lo spostamento viene contestato perchè c'è il timore che i bambini non ritrovino, nella nuova sede, tutti i servizi adatti a loro. In via Trilussa, infatti, l'asilo occuperebbe aule non sfruttate delle scuole elementari. «Un modo per razionalizzare le proprietà del Comune e per permettere la realizzazione [illegible] un progetto didattico innovativo. E' evidente che i bambini avranno le stesse possibilità che in via Milano», spiegano in Comune. Assicurazioni che non sembrano convincere più di tanto gli abitanti che continuano a firmare la petizione. In via Milano, secondo i progetto dell'amministrazione comunale, troveranno spazio uffici pubblici per gli abitanti della zona dell'oltre Varatella.

[s. p.]

Interpellanza di Marenco sulle lottizzazioni

Operazioni immobiliari pronte «dossier» di An

ALBENGA. Angelo Viveri, sindaco di Albenga, è al centro [illegible] un'interrogazione parlamentare [illegible] presentata dall'onorevole Francesco Marenco, esponente di Alleanza Nazionale, al presidente del Consiglio Silvio Berlusconi, al ministro degli Interni Roberto Maroni [illegible] a quello di grazia e giustizia Alfredo Biondi.

L'esponente [illegible] An chiede al governo se corrispondano al vero una serie di presunti favoritismi che Viveri avrebbe fatto ad alcuni imprenditori della Riviera. Nell'interrogazione si parla esplicitamente delle attività imprenditoriali del gruppo Nucera [illegible] del gruppo Morandi. Secondo quanto scritto da Marenco Viveri avrebbe concesso delle licenze edilizie per costruire a [illegible] Fedele e in viale Pontelungo oltre [illegible] favorire alcune banche operanti ad Albenga. Secondo Marenco Viveri e Nucera starebbero per portare

L'onorevole di An Francesco Marenco ha presentato un'interpellanza sulle operazioni immobiliari

in porto anche [illegible] grosse operazioni immobiliare in via Dalmazia ma [illegible] parlamentare [illegible] An confonde la cooperativa «Ortofrutticola» con il Consorzio Nuova agricoltura. Nell'interpellanza l'onorevole Marenco chiede che vengano approfonditi anche i rapporti tra Viveri, Nucera, il sindaco di Ceriale Dario Braggio e [illegible] vicesindaco Piermichele Morano [illegible] proposito del Piano regolatore della cittadina.

[s. p.]

Finale: l'agonia dell'animale sceso in città dopo essere stato colpito

Tre ore di paura per il cinghiale

Ha devastato il negozio dove s'era rifugiato

FINALE L. Ammontano a diversi milioni i danni provocati dal cinghiale ferito che domenica mattina [illegible] è rifugiato all'interno del negozio «Champion shop» [illegible] via Drione 32r a Finalpia. Salvatore Gagliardi, [illegible] anni, titolare [illegible] negozio, ha effettuato un primo inventario dei vestiti rovinati dal cinghiale ferito da una fucilata sulle alture di San Bernardino. Oltre al sangue che ha macchiato molti capi d'abbigliamento il cinghiale [illegible] infranto la vetrata d'ingresso. L'ungulato è rimasto all'interno del negozio, mentre fuori si è formato un capannello di curiosi, per tre ore. Solo verso mezzogiorno, infatti, dalla Provincia è arrivato [illegible] permesso [illegible] poter sparare alla bestia e mettere così fine alla sua sofferenza. A sparare [illegible] stati gli uomini della Forestale che, assieme ai Vigili del fuoco e [illegible] carabinieri, [illegible] intervenuti sin dalle 9 del mattino.

[s. p.]

Danni per milioni nel negozio di via Drione a Finalpia devastato da un cinghiale

Giovane ustionato

Spotorno, [illegible] Provoca un rogo

SPOTORNO. Cerca [illegible] rubare la benzina [illegible] un motorino, ma finisce per provocare un incendio [illegible] ustionarsi.

E' successo, l'altra sera, [illegible] via alla Rocca [illegible] Spotorno. Protagonista un diciannovenne [illegible] Borghetto Santo Spirito, T.A., che è stato denunciato dai carabinieri di [illegible] per incendio e tentato furto aggravato. Il giovane ha provocato il rogo con l'accendino di cui [illegible] serviva per illuminare il serbatoio del ciclomotore. All'improvviso si è sviluppata [illegible] fiammata che ha avvolto il motorino e poi si è estesa [illegible] un'auto parcheggiata vicino. T.A. si è ustionato [illegible] tre cercava [illegible] spegnere [illegible] fiamme.

Il giovane [illegible] dovuto poi farsi medicare dai sanitari dell'ospedale San Paolo. I sanitari gli hanno riscontrato ustioni di primo e secondo grado [illegible] mani. Guarirà in una ventina di giorni.

[c. v.]

Violenza a Pietra

Tentato omicidio Interrogati i figli dello [illegible]

PIETRA L. Hanno confermato davanti [illegible] giudice di aver ricevuto minacce dal padre, i due figli [illegible] Fioravante Cocco, 74 anni, arrestato la scorsa settimana per tentato omicidio: quattro colpi di pistola sparati alle prime ore del mattino. Mario Cocco, figlio [illegible] bersaglio [illegible] pensionato che [illegible] è detenuto nel centro clinico del carcere di Pisa, [illegible] stato interrogato ieri assieme al fratello Bruno dal sostituto procuratore della Repubblica Alberto Landolfi. Di fronte al magistrato, i due testimoni avrebbero contribuito a confermare i timori già esistenti sulla pericolosità dell'ultrasettantenne. Al giudice, Fioravante Cocco aveva ripetuto di aver sparato nella direzione [illegible] figlio per spaventarlo. L'accusa, invece, è convinta del contrario: l'anziano nutrirebbe un profondo risentimento [illegible] i figli, tanto da premeditare l'omicidio.

[m. p.]

Dopo i clamori per il caso dell'invalido Giannetti, «prigioniero volontario»

Cairo chiude le ex prigioni

Nel cadente edificio vivevano da molti anni alcuni assistiti dal Comune. La decisione dopo gli interventi dei Usl e carabinieri. Sistemazioni provvisorie per gli «sfrattati»

CAIRO M. Porte sbarrate nell'ormai cadente edificio, un tempo adibito a prigioni. Infatti, sono stati definitivamente sgomberati, per iniziativa del Comune, i locali che a pochi giorni fornivano un tetto a quanti godevano di assistenza pubblica. In questi ambienti malsani per anni hanno trovato riparo in molti, tra gli ultimi l'invalido Franco Giannetti, il cui caso ha suscitato poche discussioni e polemiche. Insieme Giannetti abitavano Franco Biglia e Gianfranco Garrone. Per gli ultimi «inquilini» dell'ex prigione si è trovata, finalmente, nuova sistemazione. Sono stati ospitati presso parenti oppure in nuovi locali, a del Comune.

Nel corso dell'ultimo Consiglio comunale l'assessore all'Assistenza, Angelo Salmoiraghi, ha reso nota la volontà dell'amministrazione di più, a scopi simili, i locali dell'ex prigione. Del resto già due fa vi era un'ispezione dell'Ufficio d'igiene, in seguito alla quale l'amministrazione comunale era stata diffidata a ospitare persone all'interno della struttura, considerazioni della carenze igienico-sanitarie riscontrate.

La diffida dell'Usl era stata sul momento presa in considerazione. Negli ultimi giorni, dopo una serie di accertamenti dei carabinieri del nucleo operativo provinciale di Savona, che hanno aperto un'inchiesta sequestrando atti e documenti sulla vicenda dell'ex prigione e sul caso di Franco Giannetti per valutare possibili violazione legge, è maturata la volontà di chiudere definitivamente le prigioni.

Per Franco Giannetti e gli altri due ospiti, che anni popano l'edificio, si apre un periodo abbastanza incerto, in attesa di una sistemazione definitiva e adeguata ai loro problemi sociali e di salute.

Nel corso della stessa seduta del Consiglio (assente in blocco l'opposizione) stata approvata tra l'altro la detrazione dell'Ici per chi possiede una sola casa e vi abita. [e. m.]

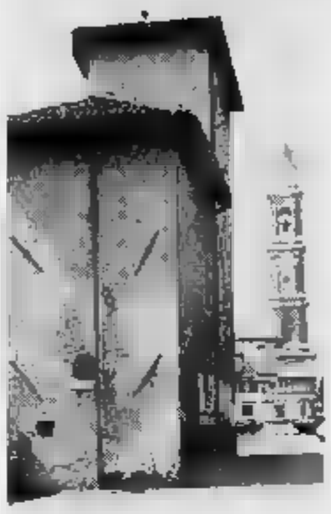

Le ex prigioni Cairo Montenotte

CAIRO M.

La strada resta com'è

Revocata l'ordinanza con il sindaco, Ilario Viano, aveva ingiunto a due privati, che avevano fatto a loro spese alcuni interventi ripristino su strada comunale in località Carpezzo, di riportare il tracciato come era in precedenza. La revoca in seguito ad un sopralluogo effettuato dai tecnici Comune, in collaborazione consulenti della Regione. «Dai controlli è emerso che il cemento utilizzato per coprire buche avvallamenti non crea problemi di carattere ambientale, come invece sostenuto da alcune associazioni ambientaliste genovesi che mesi fa avevano presentato un esposto al Comune sottolineando la presenza di marne fossilifere in quella zona», spiega Viano. Prosegue: «E' proprio in base all'esposto che era decisa l'ordinanza. Ora, in base al nuovo sopralluogo, abbiamo ritenuto di poterla revocare, anche perché è l'unico strada per accedere a appezzamenti di . Il provvedimento di «demolizione» aveva sollevato accuse proteste di un gruppo di abitanti che aveva ritenuto l'ordinanza «ingiusta, visto che si tratta di un percorso utilizzato dai proprietari di terreni e mai ripristinato». I residenti avevano anche annunciato che per protesta avrebbero chiamato e raccolta la popolazione per smantellare «l'opera incriminata» a colpi di mazzetta». [l. b.]

La bimba cairese morta in auto assieme al padre

Fiori dalla Germania per l'addio a Vittoria

CAIRO M. «Due morti premature, che ci impongono di unire le nostre preghiere e offrire la nostra solidarietà alla nonna Mariuccia e alla madre e moglie Silvia, le persone più tragicamente colpite dalla scomparsa di Piero Beretta e di figlia Vittoria».

Il parroco don Giovanni Bianco ha iniziato con queste parole e la voce rotta dalla commozione la messa di suffragio per dirigente industriale Piero Beretta, 48 anni, morto venerdì con la figlia Vittoria di 11 anni, in un incidente sull'autostrada del Brennero all'altezza di Rovereto.

La famiglia Beretta è originaria di Cairo. dirigente industriale, da anni residente a Monaco di Baviera, stava tornando con figlia in Val Bormida per il ponte dei Santi. Purtroppo ha trovato morte in agguato sull'autostrada. La madre di Piero Beretta, Mariuccia, vive a Savona, dopo essere rimasta vedova.

A Cairo risiedono ancora alcuni parenti della Beretta. Sorella Olga Ferrando, 68 anni, sorella di Mariuccia, che abita in corso Marconi il marito Franco Siri. La coppia ha un figlio di 38 anni, Daniele, impiegato nella sedev cairese della Banca Popolare Novara.

In molti hanno ieri voluto testimoniare solidarietà per la disgrazia che li ha colpiti, partecipando al funerale. Numerose anche le corone, alcune della quali provenienti dalla Germania.

Nel corso del rito funebre don Bianco ha anche detto. «La distanza ha impedito alle compagne di scuola di Vittoria di essere presenti ai funerali. Ma hanno voluto lo stesso testimoniare con questi fiori il loro affetto». [e. m.]

NOTIZIE FLASH

CAIRO M.

I camion rovinano la strada multa alla «Lombardini»

I vigili urbani hanno multato per 5 milioni la ditta Lombardini, titolare della cava di Camponuovo. Il manto stradale è stato rovinato dal continuo transito di pesanti autocarri. [e. m.]

CAIRO M.

Arrestato dai carabinieri per guida senza patente

I carabinieri hanno arrestato in via Portiniuseppe Sassonelli, 27 anni, domiciliato a Cairo Montenotte, colpito da ordine di carcerazione per guida senza patente. [e. m.]

CAIRO M.

Scatta divieto di sosta lungo via Tecchio

In via Tecchio non si potrà più parcheggiare. L'ordinanza scatterà nei prossimi giorni. Il provvedimento fa seguito alle proteste dei residenti per le soste selvagge all'ingrosso dei loro box [e. e.]

CARCARE

Nella di via Barrili attenzione all'autovelox

Autovelox via Barrili. La decisione di installare l'apparecchiatura è stata presa per fare in modo che gli automobilisti limitino la velocità. Il problema era stato sollevato dagli abitanti del quartiere. [l. b.]

CAIRO M.

Ispezione alla palestra Itis la chiedono i vertici Cobas

L'esecutivo provinciale dei Cobas chiesto al provveditore agli studi disporre un'ispezione all'Itis. In particolare è stato chiesto di verificare le condizioni di lavoro dei docenti in relazione alle condizioni delle aule e, soprattutto, della palestra. [l. b.]

Cengio: automobilista arrestato per minacce

Litiga per un sorpasso poi impugna il coltello

CENGIO. E' stato arrestato dai carabinieri mentre prendeva calci in portiera di una «Golf» minacciava un coltello il malcapitato conducente dell'auto, che si era barricato all'interno, spaventatissimo. Protagonista dell'incredibile episodio, causato da manovra di sorpasso, Ermanno Pesce, anni, residente a Millesimo in via Roma 56, operaio. La vittima dell'aggressione Tommaso Sigillo, residente a Genova.

Ieri mattina Ermanno Pesce comparso davanti al pretore di Savona. L'avvocato difensore, Simonetta Salvini, ha chiesto e ottenuto per il assistito i termini a difesa. L'operaio di Millesimo sarà processato martedì prossima settimana. Nel frattempo gli è stata accordata libertà provvisoria.

L'episodio è avvenuto domenica in prossimità del passaggio a livello di Cengio. Dopo essere stato sorpassato dalla Golf guidata dal genovese, Ermanno Pesce lo ha inseguito, bloccandolo. Prima si è sfogato serie calci contro la carrozzeria, ritenendo azzardata la manovra del conducente della Golf. Poi ha estratto coltello, continuando a urlare minacce malcapitato automobilista. Una pattuglia carabinieri di Cengio lo ha arrestato in flagranza reato con l'accusa di minacce aggravate e danneggiamenti. [e. m.]

Ragazza-madre di 25 anni nei guai in Toscana

Millesimo, arrestata per spaccio di eroina

MILLESIMO. Ornella Orsi, 25 anni, residente in via Delfino Millesimo, ma da qualche tempo domiciliata, prima, nello Spezzino, poi in Toscana, è stata arrestata nei giorni scorsi dai carabinieri Massa Carrara l'accusa di spaccio droga.

La giovane donna è finita manette insieme ad altri giovanili toscani e ad napoletano. Secondo gli inquirenti, la Orsi avrebbe tenuto i contatti tra gli spacciatori e i tossicodipendenti di quella zona, annotando le ordinazioni che, sempre in base ai dati dell'indagine, arrivavano via telefono.

La ragazza di Millesimo, madre bambina, già in passato, stata al centro dell'attenzione degli inquirenti. La madre, qualche fa, infatti, aveva denunciato ai carabinieri di Millesimo la sua scomparsa dopo lunghi mesi di silenzio. Ed lei che dopo l'allontamanento Ornella si è occupata e si occupa tuttora della nipotina. [l. b.]

Ornella Orsi anni, di Millesimo, è finita in carcere l'accusa di spaccio di stupefacenti

Arrestato a Carcare

Rubò l'incasso della macelleria di via Castellani

CARCARE. E' entrato nella macelleria di Bruno Asteggiano di via Castellanie e approfittando di un attimo di distrazione del negoziante, è fuggito con una borsa contenente tre milioni e mezzo.

rotagonista dell'episodio, avvenuto ieri mattina, Massimo Giacomantuono, 24 anni, residente a Piedimonte di Caserta, dipendente di una ditta che lavora in Val Bormida.

Il giovane è stato arrestato dai carabinieri mentre cercava di scappare per le stradine del centro storico. Il bottino è stato recuperato. Il pretore di Savona lo processerà la prossima settimana per direttissima. Giacomantuono è stato posto in libertà provvisoria. [e. m.]

E in più l'equipaggiamento comprende: • Cinture con pretensionatore e bloccaggio istantaneo • Sedili antiscivolamento • Abitacolo a guscio indeformabile • Barre d'acciaio laterali • Piantone dello sterzo collassabile • Sistema FIS antincendio • Barra antirollio • Pneumatici a profilo ribassato • Schienale posteriore frazionato • Chiusura centralizzata • Alzacristalli elettrici • Disponibile anche Berlina 5 porte

Wagon Windstar
Controllo Prezzo Bloccato
L. 22.830.000
Prezzo chiavi in mano, bloccato fino alla consegna

Concediti un'ora per provare una Wagon Ford

Autocirio
SAVONA - Via Servettaz 41 - Tel. 019/80.15.41
CAIRO MONTENOTTE
Corso Marconi 100 - Tel. 019/500.571

Rivieraulo di Mario Galvagno
ALBENGA - Regione Cavallo 24 - (0182) 540.706
ALASSIO - Via da Vinci 1
FINALE LIGURE - Loc. Perti - Tel. (019) 690.256

Ford

Gruppo Alta Italia

La Firma in Pelliccia

ti manda in Viaggio!

Andora

GENOVA

SAVONA

IMPERIA

MONTECARLO

LA SPEZIA

Cambi la tua pelliccia e ci lasci quella vecchia.

solo per il mese di novembre

Gruppo Alta Italia

Pelle · Pellicce · Montoni

Via C. Colombo, 34 - Andora (SV)

Aperto solo il pomeriggio ore 15.00-19.30.

Sabato e domenica tutto il giorno. Chiuso il lunedì.

Su ogni acquisto di un capo in pelliccia, in regalo un viaggio lungo 7 notti

Agevolazioni di pagamento senza interessi

APERTO LA DOMENICA

AUT. D.M. n° 6/1511 del 15/04/94

Savona: concerto il 10 novembre con il nuovo lp

Astor, Vecchioni canta le canzoni di «Blumun»

SAVONA. Vecchioni in concerto al cinema-teatro Astor di Savona. L'appuntamento è per il 10 novembre alle 21,15. Per il locale savonese che ha capienza di oltre 1000 spettatori, si tratta di un ritorno alla musica dopo l'esibizione di Gianni Morandi nella scorsa stagione. La prevendita dei biglietti per il concerto di Vecchioni si è già iniziata. I tagliandi sono disponibili da «Charlestone» in piazza Chabrol a Savona e da «Biomine» ad Albenga. I posti in platea costano mille lire mentre quelli in galleria 30 mila. I diritti di prevendita ammontano a 4 mila lire. Nei prossimi giorni, tuttavia, nella pagina degli spettacoli della «Stampa» verrà pubblicato un tagliando che darà diritto a uno sconto di 4 mila lire. In pratica grazie a quest'iniziativa i savonesi avranno l'opportunità di assistere al concerto a prezzo ridotto, risparmiando il costo dei diritti di prevendita. Il concerto di Roberto Vecchioni presenta motivi di notevoli interesse per i fan della musica leggera italiana. Il celebre cantautore è stato infatti fra i protagonisti del recente premio «Tenco» che si è svolto a Sanremo. Vecchioni ha inoltre all'attivo il grande successo ottenuto dalla sua ultima fatica discografica, «Blumun». Per l'Astor, un ritorno alla vocazione musicale dopo l'operetta, le rappresentazioni teatrali e la programmazione cinematografica. **[e. b.]**

COLUMBUS DAY

Da Loano alla Fifth Avenue

concerti a New York con la partecipazione alla sfilata sulla Quinta Avenue, in occasione del Columbus Day: questo l'intenso carnet di esibizioni del «Gruppo Folk del Centro Turistico Giovanile di Loano», invitato in terra americana dalle famiglie di origine italiana residenti nella valle dell'Hudson. Il Gruppo Folk, composto da 25 persone, è specializzato in canti popolari dialettali prevalentemente liguri. **[r. sr.]**

Gara a Calizzano

Caldarrostai Il migliore è Barberis

CALIZZANO. Giuseppe Barberis, ex portalettere, calizzanese, è il nuovo «re» delle caldarroste. E' stato, infatti, lui ad aggiudicarsi la «Costagna d'oro», l'ambito premio messo in palio dagli organizzatori della tradizionale sfida tra i caldarrostai del paese. Lo «Castagna d'argento», invece, è andata al giovane Riccardo Cambioli.

La gara, diventata ormai una consuetudine, si è disputata domenica scorsa nelle dell'antico borgo, tra falò e «padelle». Quintali di castagne distribuite ai visitatori che hanno preso d'assalto il paese. Una marea di gente per assistere ad una sfida in cui si mescolano passato e presente e dove i «campioni» mettono alla prova le loro capacità. Alla giuria, dopo un'accurata selezione, spetta il compito di incoronare il vincitore.

Giuseppe Barberis, già «re» della passata edizione, si è aggiudicato nuovamente il titolo, grazie ad una «ricetta» molto particolare di cui i giudici hanno finalmente svelato il segreto: durante la cottura, sui prelibati frutti, viene spruzzato del vino rosso.

La manifestazione ripropone «figure» legate al passato quando, con cappelli e neri mantelli, i caldarrostai distribuivano i tradizionali cartocci fumanti lungo le vie di paesi e città. Personaggi che rivivono, ricreando atmosfere di grande suggestione. **[l. b.]**

Palazzo Morteo

Via ai corsi di lingue ad Alassio

ALASSIO. Inizieranno il 7 di novembre i corsi di tedesco e inglese. Si tratta della quarantesima edizione dell'iniziativa della biblioteca, che, negli anni, ha fornito una infarinatura di idioma straniero ad oltre trenta persone. Un numero considerevole di tali frequentatori sono addetti del turismo. Camerieri, bagnini, commercianti, esercenti di locali pubblici ad Alassio sanno farsi capire dagli stranieri grazie ai corsi di lingua della biblioteca. Dice l'assessore alla Cultura Roberto Sorio: «La caratteristica di questa annata è rappresentata dalla componente straniera che, nel comprensorio dell'Alassino, nei primi nove mesi dell'anno, ha un saldo positivo nella presenza alberghiere di oltre il 10 per cento, a fronte compensato il calo degli italiani (meno 1,45). In direzione dell'Europa quindi dovrebbero essere concentrati gli sforzi promozionali. Fra questi sforzi, aspetto non secondario è costituito dalla capacità complessiva di una località di parlare le lingue. Per questo ci siamo impegnati anche quest'anno nell'organizzazione dei corsi». Gli iscritti, in base al grado di conoscenza delle lingue, sono suddivisi a frequentare il corso di conversazione o quello di grammatica. Le lezioni serali, sino ad aprile a Palazzo Morteo, il lunedì e giovedì per l'inglese e il martedì e venerdì per il tedesco. **[s. p.]**

STASERA AL CINEMA

SAVONA

Teatro Chiabrera RIPOSO
Ore 15
Lire 10.000

Astor
Ore 15,45/18/20,15 22,30
Lire 10

Lo specialista
di L. Llosa, con S. Stallone, S. Stone, J. Woods (Usa 94)
Uno specialista in esplosivi aiuta un affascinante biondo a mettere in atto la spietata vendetta contro uno spietato boss della malavita. V. 1h 55
Thriller

Diana 1
Tel. 825.7
Ore 15-17,25/19,50-22,15
L. 10.000/7000

Forrest Gump
di R. Zemeckis, con T. Hanks, R. Wright, G. Sinise (Usa 94)
Un americano dall'intelligenza limitata, quasi da sfiorare l'imbecillità, attraversa trent'anni di storia a stelle e strisce, diventa ricco e resta felice. N. V. 2h 22
Commedia

Diana 2
Tel. 825.714
Ore 15,45-18,30-15-22,30
L. 10.000/7000

Speed
di J. De Bont, con K. Reeves, D. Hopper, S. Bullock (Usa 94)
Un filo sottile di passeggeri e pendolari è appeso all'estremità di un vagone della metropolitana. Basterà un attimo di distrazione per far saltare in aria tutto. N. V. 1h 50
Azione

Diana 3
Tel. 825.714
Ore 15-18-20-17,30-19,20,40 22,30
L.

The Flintstones
di B. Levant, con J. Goodman, R. Moranis, E. Perkins (Usa 94)
Film tratto da una serie tv degli anni '60 ambientata in epoca preistorica. Ma già c'erano i telefoni. N. V. 1h 31
Commedia

Eldorado
Ore 15,45-18-20-15 22,30
Lire 10.000/7000

Il mostro
di R. Benigni, con R. Benigni, N. Braschi, J. C. Brialy (Fra 94)
Un mite signore, sempre all'opposizione nelle riunioni di condominio, viene scambiato per un mostro massacratore di donne. N. V. 2h 02
Comico

Filmstudio
Ore 15,30-17,30-20-22,30
L. 5000

Il sogno della farfalla
di M. Bellocchio, con T. Blanc, S. Castellitto, B. Andersson (Ita 94)
Un ragazzo per imitare la coraggiosa sorella si getta dal balcone per poi finire in coma. Ha l'abitudine per parlare in stato ipnotico. V. 1h 50
Drammatico

Jolly
Ore 15-17,30-20-22,30
L. 9000-6000-5000

Film a luci rosse

Salesiani
Ore 15,30
Festa spettacolo pomeridiano ore 15,30

RIPOSO

ALASSIO Colombo
Tel. 44.026
Ore 16,30-18,30-20,30-22,30
L. 8000-6000

Lo specialista
di L. Llosa, con S. Stallone, S. Stone, J. Woods (Usa 94)
Uno specialista in esplosivi aiuta un affascinante biondo a mettere in atto la propria vendetta contro uno spietato boss della malavita. V. 1h 55
Thriller

Ritz
Tel. 840.421 Ore 20-22,30
Festivi 15-17,30-20-22,30
L.

Forrest Gump
di R. Zemeckis, con T. Hanks, R. Wright, G. Sinise (Usa 94)
Un americano dall'intelligenza limitata, quasi da sfiorare l'imbecillità, attraversa trent'anni di storia a stelle e strisce, diventa ricco e resta felice. N. V. 2h 22
Commedia

ALBENGA Ambra
Tel. 51.419 Ore 20-22,30
Fest. 16-18 16
L. 8000-6000

Il mostro
di R. Benigni, con R. Benigni, N. Braschi, J. C. Brialy (Fra 94)
Un mite signore, sempre all'opposizione nelle riunioni di condominio, viene scambiato per un mostro massacratore di donne. N. V. 2h 02
Comico

Astor
Tel. 50.567 Ore 22,30
Fest. e prefest. 16,30-18,30 20,30-22,30 L. 8000-5000

Il toro
di C. Mazzacurati, con D. Abatantuono, R. Citran, M. Alassan
Un taxista scongela nella sua casa un toro da monta prezzosissimo, lo carica su un camion e parte per l'Ungheria col sogno di incontrare N. V. 1h 48
Commedia

ALBISOLA S. Teatro Le

OGGI RIPOSO
Ore 21, L. 15.000

CAIRO M. Abba
Ore 20-22,30
Lire 8000/5000

Amarsi
di L. Manfredi, con M. Ryan, A. Garcia, E. Burstyn (Usa 94) – Alice e Michael sono una normale coppia con figli: amore, bella casa, marito e apparente felicità ne nascondo il dramma dell'alcolismo. N. V. 2h 10'
Drammatico

FINALE LIGURE
Tel. 692.200
Ore 20,15/22,30
Lire 7000

Il mostro
di R. Benigni, con R. Benigni, N. Braschi, J. C. Brialy (Fra 94) – Un mite signore, sempre all'opposizione nelle riunioni di condominio, viene scambiato per un mostro massacratore di donne. N. V. 2h 02'
Comico

LOANO Loanese
Tel. 669.961 Ore 20,30/22,30
Fest. 16,30-18,30-20,30-22,30
L. 8000/5000

Wim
di M. Nichols, con J. Nicholson, M. Pfeiffer, J. Stapleton
Un direttore motoriale, dopo un incidente in una notte di luna piena, diventa lupo mannaro e scopre il lato piacevole dell'essere «bestia». V. M. 14 2h 04'
Horror

Giardino Principe
Ore 21
L. 10.000

CHIUSO

Perla
Tel. 675.781 Ore 20-20,22,30
Fest. 16,30-18,30-20,30-22,30
Lire 8000/5000

Il mostro
di R. Benigni, con R. Benigni, N. Braschi, J. C. Brialy (Fra 94) – Un mite signore, sempre all'opposizione nelle riunioni di condominio, viene scambiato per un mostro massacratore di donne. N. V. 2h 02
Comico

Lux
Ore 21

RIPOSO

VARAZZE Verdi 1
Tel. 97.249
Ore 15,30/17,30-20,30/22,30
L. 10.000/7000

Lo specialista
di L. Llosa, con S. Stallone, S. Stone, J. Woods (Usa 94) – Uno specialista in esplosivi aiuta un'affascinante bionda a mettere in atto la propria vendetta contro uno spietato boss della malavita. V. 1h 55
Thriller

Verdi
Tel. 97.249
Ore 15,15/17,30-20,30/22,30
L. 10.000/7000

Il mostro
di R. Benigni, con R. Benigni, N. Braschi, J. C. Brialy (Fra 94) – Un mite signore, sempre all'opposizione nelle riunioni di condominio, viene scambiato per un mostro massacratore di donne. N. V. 2h 02'
Comico

CHIEDETELO A LA STAMPA
COSA SI DICE DI QUEL FILM: le recensioni di tutta l'informazione sui film in prima visione
TELEFONA AL 144 68 0919 (tre cifre al minuto + iva)

GIOCHIAMO AL LOTTO

BARI	21 70	71	16	24	50 48
CAGLIARI	32 77	38 69	74 59	55 58	65 50
FIRENZE	51 91	60 67	50 56	25 54	
GENOVA	4 108	36 58	75 63	42 62	45 49
MILANO	23 95	57 75	39 67	39 53	66 55
NAPOLI	36 78	57 70	1 51	88 48	40 47
PALERMO	58 95	10 81	15 59	13 57	58 53
ROMA	60 89	63 61	73 60	59 52	69 51
TORINO	66 89	87 87	77 48	63 48	4 42
VENEZIA	43 81	28 65	4 60	73 58	77 55

Ambi centrali. Ambi centrali sul n. 36 di Napoli. Ecco le 30 coppie su cui puntare. Il gioco va programmato per almeno 4 consecutive come gli altri sistemi:

36-70; 36-47; 36-42; 36-31; 36-85; 36-89; 35-34; 36-6; 36-66; 36-64; 36-52; 36-90; 36-20; 36-40; 36-10; 36-83; 36-87; 36-14; 36-48; 36-59; 36-53; 36-35; 36-11; 36-7; 36-37; 36-54; 36-69; 36-67; 36-68; 35-18.

Ambate mature. Sono ambate in scadenza d'uscita, intatti tra parentesi indichiamo la presunta scadenza in settimane:
Bari 63 (1); Cagliari (1); Firenze 23 (3); Genova 20 (1), Milano 2 (1); Napoli 70 (6). Palermo 21 (2); Roma 50 (4); Torino 67 (2); Venezia 35 (1).

Questa settimana il computer ci consiglia: I-40 ambi in frequenza sulla ruota di Bari.
17-11; 17-21; 17-32; 47-71; 47-51; 17-62; 17-82; 17-65; 47-52; 47-35; 17-15; 17-36; 17-46; 47-75; 47-66; 17-76; 17-80; 17-60; 47-50; 47-10; 17-71; 17-51; 47-11; 47-21; 47-32; 17-52; 17-35; 47-62; 47-82; 47-85; 17-75; 17-66; 47-15; 47-36; 47-46; 17-50; 17-10; 47-76; 47-80; 47-60

Per DECINA la lunghetta più in ritardo sviluppata per ambo e terno da giocare a **Milano**:
51 - 52 - 53; 51 - 53 - 56; 51 - 54 - 60; 51 - 52 - 54; 51 - 53 - 57; 51 - 55 - 58; 51 - 52 - 55; 51 - 53 - 58; 51 - 55 - 57; 51 - 52 - 56; 51 - 53 - 59; 51 - 55 - 58; 51 - 52 - 57; 51 - 53 - 60; 51 - 55 - 59; 51 - 52 - 58; 51 - 54 - 55; 51 - 55 - 60; 51 - 52 - 59; 51 - 54 - 56; 51 - 56 - 57; 51 - 52 - 60; 51 - 54 - 57; 51 - 56 - 58; 51 - 53 - 54; 51 - 54 - 58; 51 - 55 - 59; 51 - 53 - 55; 51 - 54 - 59; 51 - 56 - 60.

	BA	CA	FI	GE	MI	NA	PA	RM	TO	VE
GEMELLI	23	12	8	42	38	4	12	5	8	19
VERTIBILI	47	8	1	0	47	20	17	13	0	12
CADENZE	4 54	6 24	8 17	1 65	7 20	0 54	4 26	4 35	3 57	2 23
FIGURE	2 36	7 46	5 11	2 16	3 41	9 14	4 60	2 20	4 36	3 25
DECINE	31 	1 35	71 	71 14	51 44	51 16	41 21	61 35	21 21	31 58

In neri indichiamo il numero o la cifra, in chiaro le settimane di

Statistiche a cura della Ricevitoria n° 490 di Davide e Liliana Miola, via Via 27, Candelo, tel. 015/25.36.149.

Ecco alcuni nomi tecnici usati nelle tabelle. **Gemelli:** numeri composti da cifre uguali (11-22-33 ecc.); **Vertibili:** coppie di numeri a cifre «inverse» (come 34-43, 67-76, 12-21 ecc.); **Cadenze:** finiscono con la stessa cifra (34-84-74 o 21-61-81 ecc.); **Figure:** numeri composti da cifre che, sommate, danno lo stesso risultato (per es., 45-63-27-9, in Figura 9); **Decine:** ve ne sono di due tipi: Naturali (usate nelle nostre tabelle) con le sequenze 1-10, 11-20 fino a 81-90; Cabalistiche con 10-19 (Decina 1), 20-29 (Decina 2) ecc., oltre alla serie dall'1 al 9 con il 90 (Decina 0).

GIOVANI E NOTTE

LAIGUEGLIA
Le birre di vico del Forno

Più di cento tipi di birre (soprattutto belghe) al pub «Vico del Forno». In sottofondo musica rock e blues. **[s. p.]**

ALASSIO
Il torneo di freccette

Torneo di freccette elettroniche questa sera al bar «Angolo» di Alassio, sulla via Aurelia. Tra un lancio e l'altro è possibile gustare ottimi cocktail e sfiziosi panini. Il bar è aperto sino a tarda notte. **[s. p.]**

ANDORA
Live alla «Casa del Priore»

Musica dal vivo sino alle 2 del mattino alla «Casa del Priore» di Andora. Inserito nell'antico castello che domina il borgo il locale propone cocktail, birre e spuntini. **[s. p.]**

Albenga
Gli aperitivi Caffè Noir

Cocktails e aperitivi accompagnati con stuzzichini ogni giorno diversi sono alla base del successo del «Caffè noir» di piazza Marconi. Il bar, oltre essere un punto di riferimento per gli aperitivi, è anche centro di ritrovo giovanile per dopo cena. **[s. p.]**

CARCARE
Il gioco della tombola

Tombola stasera alla Soms: Un gioco di società proposto ogni sabato anche alla Soms di Millesimo e in altri paesi anzianni in tutta la Valbormida. **[l. b.]**

CALIZZANO
All'Harmony si fa animazione

Musica Anni 60 e di oggi e animazione stasera alla discoteca «Harmony». In programma, divertenti giochi. Musica anche al «Symbol» e al «Fantasques» di Cairo. **[l. b.]**

GENOVA
«Stabat Mater» Rossini

L'Orchestra del Carlo Felice, diretta da Guido Maria Guida, eseguirà, stasera alle 21, lo «Stabat Mater» di Gioacchino Rossini con Marisa Vitali (soprano), Shephese Spaho (mezzosoprano), Juan Lomba (tenore) e Enzo Capuano (basso). Coro del Polifonici diretto da Fabio Macellori. **[m. b.]**

GENOVA
Torna la Baistrocchi

Alle 21, al Politeama Genovese, «L'uomo di Ymelda», rivista della compagnia «Mario Baistrocchi». Lire 30 mila. **[m. b.]**

STASERA ALLE TELEVISIONI LOCALI

Primocanale
7 — **Circuito Junior tv**, programmi per ragazzi
11 — **Market**
11,30 — **Cartoni**
— — **California**
13 — **Notiziario**
13,15 — **Falcon Crest**, serial
14 — **Artus**
17 — **Market**
19 — **Spazio sport**
19,30 — **Primoglo**
19,45 — **Dossier**
20 — **Cartoni animati**
20,30 — **Un uomo e una donna**, film
22,30 — **Genova Italia**, rubrica

Canale 7
10 — **Documentario**
11 — **Help**, cartoni animati
11,30 — **Telefilm**
12,30 — **Tg Imperia**, notiziario
12,45 — **Tg Liguria**
13 — **Orchestracompilation**
13,30 — **Tg Liguria**, notiziario
16 — **Fantazoo**
16,30 — **Tg Imperia**, notiziario
17 — **Lotteria**, telefilm
18,30 — **Boys and Girls**, telefilm
19 — **Tg Imperia**.
19,15 — **Tg Liguria**, notiziario
19,50 — **Telenews**, informazione
20 — **Tg Liguria**, notiziario
20,30 — **Il derby dei metodi**, rubrica
22,30 — **Tg Liguria**, notiziario
22,55 — **Linea sport Liguria**, rubrica
23 — **Il mondo intorno a noi**, doc.
24 — **Boys and girls**, telefilm

Primantenna
14,30 — **Studio rock**, musicale
15,30 — **La vetrina**, rubrica
15,35 — **Le stelle su di noi**
17,30 — **Cartoni animati**
19,30 — **Tg sera**, notiziario
20 — **Zio d'America**, situation comedy
20,30 — **Auto settimana**
21,15 — **Sembra mille**, sit.
21,45 — **Bella Comigo**, telenovela
22,45 — **Incontro con l'arte**
23,45 — **Tg notte**, notiziario

Retemia
12 — **Al vostro servizio**, promozionale
15 — **Pronto... via**, videogame
16,15 — **Andiamo al cinema**
20,10 — **Primo piano**, notiziario
22 — **Se lo fossi...**
22,10 — **100 x 100 donne**, rubrica
22,30 — **Primo piano**, notiziario
23,20 — **Con simpatia... in casa**, rubrica

Tv Arcobaleno
13,35 — **Match musica**, rubrica
14,15 — **Tga**, notiziario
14,30 — **Junior Tv**, contenitore per ragazzi
18,15 — **Lo sport**, rubrica
19,22 — **Borsa fiori**, rubrica
19,30 — **Tga**, notiziario
19,55 — **L'opinione**, rubrica
20 — **Match music**, rubrica
20,30 — **Film**
22,40 — **Tga**, notiziario

Telecupole
12 — **Crazy dance**, musicale
12,40 — **Tg4**, informazione
13 — **Romagna mia**, musicale
17,15 — **Starlandia**, varietà
17,30 — **Dance television**, rubrica
18,15 — **Maxivetrina**, rubrica
19,25 — **Tg4** informazione
20,30 — **Una barca piena di dollari**, film
22,30 — **Tg4**, informazione
23 — **Speciale con noi**

Rete A
15 — **Ieri e oggi**, notizia
16 — **Amori**, cronache del sentimento
17 — **Nero su rosa**, cronache del sentim.
18,30 — **I vostri soldi**, rubrica di economia
19,30 — **TgA news**, quotidiano d'inform.
20,30 — **Altri sguardi**, rubrica
21,30 — **Guerra pace**, rubrica
22,30 — **TgA tuttoggi**, notiziario

Telegenova
10,05 — **Arte culinaria**, rubrica
10,30 — **Attraverso il corpo**, documentario
12,55 — **Telegiornale flash**
13 — **Starlandia**, varietà
14 — **Due ore di relax**, rubrica
16 — **Un'amica a casa vostra**, rubrica
17,15 — **Dance televisivo**, rubrica
19,20 — **Tg notizie**, notiziario
19,50 — **L'opinione di Umberto Bassi**
20,03 — **Speciale sport in Liguria**, rubr.
20,30 — **I politici e la città**
21 — **Genova allo specchio**
23 — **... nel mondo dell'arte**,

Telestar
13 — **Heidi**, telefilm
14 — **Le signore di Hollywood**, miniserie
15,30 — **I ragazzi del sabato sera**, telefilm
16,15 — **Amichevolmente con noi**
16,50 — **Crazy Dance**, rubrica
17,20 — **Amichevolmente con noi**
20 — **Tg 8**, notiziario
20,30 — **Un giglio per Lilli**, film
22,30 — **Crisis**, telefilm

Telemare
10,30 — **Tormento d'amore**, telenovela
11 — **Il mondo intorno a noi**, doc.
11,30 — **Fantazoo**, cartoni animati
12 — **Condo**, telefilm
12,30 — **Tg Imperia**, tg provinciale
12,45 — **Re Artù**, cartoni animati
13,15 — **Telegiornale Tn4**, informazione
13,35 — **Tg Imperia**, tg provinciale
13,45 — **La famiglia Patridge**, telefilm
14,05 — **Crisis**, telefilm
14,45 — **Los Angeles**, telefilm
15,30 — **Due americane**, telefilm
16,10 — **Tormento d'amore**, telenovela
16,35 — **Orchestracompilation**, musicale
17 — **Condo**, telefilm
17,30 — **Primus**, telefilm
18 — **Beverly Hillbillies**, sit.
18,30 — **Fifty fifty**, telefilm
19,15 — **Telenews**, informazione
19,30 — **Telegiornale Tn4**, informazione
20 — **Tg Imperia**, tg provinciale
20,30 — **Concorso ippico**, sport
21,15 — **Crisis**, telefilm
22 — **Telegiornale Tn4**, informazione
22,25 — **Linea sport Liguria**, rubrica
22,30 — **La famiglia Patridge**, telefilm
23 — **Il mondo intorno a noi**,

Teleregione
10,15 — **Indie**,
11 — **Televendite**
13 — **Vero o falso**, rubrica
14 — **Telegiornale**
15 — **Dance televisivo**, rubrica
15,15 — **Starlandia**, varietà
19,30 — **Telegiornale**
20,30 — **Una barca piena di dollari**, film
22,30 — **Telegiornale**
23 — **Vero o falso**

Euro Mixer Tv
10 — **Tg Imperia**
— **Condo**, telefilm
17,15 — **La cosa buona della vita**, giochi Gigi e Andrea
19 — **Veronica, il volto dell'amore**, novela
20 — **Salto nel buio**, miniserie
21 — **I misteri di Hong Kong**, film
22,30 — **Tg Imperia**
23,45 — **Squadra anticrimine**, telefilm

● **Eventuali errori e variazioni nei programmi sono causati dalla non tempestiva comunicazione delle emittenti.**

GENOVA

TEATRI
Teatro Carlo Felice: Stagione sinfonica, Orchestra del Teatro Carlo Felice, con I Polifonici, direttore Guido Maria Guida, ore 21.
Teatro della Corte: Chiusura estiva.
Politeama Genovese: L'uomo d'Ymelda, Compagnia goliardica Baistrocchi, regia Piero Rossi, ore 21.
Teatro della Tosse: Una notte all'Opera, Compagnia Teatro della Tosse, ore 21.

CINEMA
Ariston 1: Pulp Fiction
Ariston 2: True Lies
Augustus: Il mostro
Corallo 1: Prima della pioggia
Corallo 2: Quattro matrimoni e un funerale
Grattacielo: Lo specialista
Lux: Inviati molto speciali
Odeon: Il mostro
Olimpia: Wyatt Earp
Orfeo: Il postino
Palazzo: Speed
Universale 1: The Flintstones
Universale 2: Forrest Gump
Universale 3: Quattro matrimoni e un funerale
Verdi: Il corvo
Centrale 1: Film a luce rossa
Centrale 2: Film a luce rossa
Chiabrera: Film a luce rossa
Cristallo: Film a luce rossa
Eldorado: Film a luce rossa

IMPERIA
Centrale: Cara, insopportabile Tess
Imperia: Forrest Gump
Dante: Il mostro

SANREMO
Ariston: Oggi chiuso
Ariston Ritz: Lo specialista
Ariston Roof Sala 1: Inviati molto speciali
Ariston Roof Sala 2: Forrest Gump
Ariston Roof Sala 3: Prima della pioggia
Centrale: Il mostro
Sanremese: The Flintstones
Orfeo: Manifestazione «Festival degli autori di Sanremo».
Tabarin: Il mito di Zorro Blanco

Si conclude la prima fase della manifestazione, già decisi quasi tutti i gironi

Volley, oggi la Coppa di Lega

Tra i maschi sono Cus-Belvedere e Colombo-Olympia i match più interessanti. In campo femminile, con il Latte Tigullio già qualificato, spicca soprattutto il derby Maurina-Sanremo

Un pretesto per rifarsi dalle amarezze del campionato. La Coppa di Lega sfrutta oggi la festività del 1° novembre per concludere il primo turno. Passano alla seconda fase (trentaduesimi di finale) 64 squadre maschili e 64 femminili: è sicuro che oltre alle vincitrici di girone andranno al secondo turno pure le migliori seconde.

Maschile. Nel girone 1 lo scontro decisivo è Cus Genova (8)-Belvedere Alessandria (8) in via Cagliari alle 20,30 gli uomini di Gazzo penseranno più a provare i nuovi arrivati e gli schemi che a battere i piemontesi. Derby in via delle Trincee a Savona alle 21 tra i «rassegnati» Volley Savona (2) e S. Pio (2). Nel girone 5 l'Admo Chiavari (6) ospita al Palasport alle 20 l'Iyo (0). Prudentissimo l'atteggiamento dei verdeblù, con gli uomini contati. Spostata a domani la gara decisiva tra Coop Colombo (6) e Olympia (8), in via Cagliari alle 21. E domani, per il girone 4 l'Iris Carcare fa visita al Plastipol (Ovada 20,30).

Femminile. Tutte le partite sono spostate a domani. Nel girone 5 il Latte Tigullio (6), che ha già superato il turno, si allena alla Casa della Gioventù con l'Ecologital Rivarolo (0). Riposa il Pro Recco (4), in un girone a tre per la rinuncia del Ceparana. Nel girone 6 Iplom Valleserivia (2) e Italbrokers Genova (4) per uno scherzo del calendario tornano ad affrontarsi al Palasport di Casella alle 21 dopo 4 giorni in campionato e finita 3-0 per le genovesi, che han schierato Monetto ma non Roserba. La Maurina (10), già qualificata, chiude col derby casalingo Rutilini 20 col Sanremo (4). Di Mieri ne approfitterà per verificare che cosa non ha funzionato all'esordio in campionato.

[d. s.]

WINDSURF

Annullata la prima prova

DIANO MARINA. Il vento non ha ascoltato le preghiere degli organizzatori del 2° circuito ligure «Funboard». La prima tappa è stata annullata dopo che invano i numerosi concorrenti arrivati al Molo delle Tamerighe hanno atteso buone notizie meteo. L'allenatrice Cristina Torello, responsabile federale di zona: «Purtroppo sono mancate le condizioni per provare almeno a dare il via. Speriamo di aver più fortuna nei prossimi appuntamenti». La manifestazione prevede altre 3 tappe ad iniziare da quella di Voltri, nel prossimo week-end. «Poi - aggiunge la Torello - ci saranno Albisola e Bordighera prima della finale ancora a Voltri, il 26 novembre». Le gare di Bordighera e Voltri [illegible] anche valide per la selezione ai Campionati Italiani. Al circuito, cui hanno aderito alcuni dei «big» a partire da Luca De Pedrini, è organizzato da Forza Sette Diano. Tramontana Surf Voltri, Mirage Albisola e Cn Bordighera.

lg. o.]

Sandra Ragone, «star» del volley ligure

Parodi del Vado

Si gioca anche a Cairo, Imperia e Sanremo

Vado-Ceparana accende i quarti di Coppa Italia

Sono in programma oggi le partite di andata dei quarti di finale «regionali» della Coppa Italia. I riflettori [illegible] puntati sul «Chittolina» di Vado, dove gli uomini di Fulvio Piovano se lo vedranno con quel Ceparana che dieci giorni fa aveva beffato i rossoblù vincendo la partita di campionato all'89'. La posta vale il doppio: i locali vogliono riscattare quella sconfitta e dimostrare ai loro sostenitori di essere in grado di esprimere quel gioco che purtroppo è mancato nelle ultime giornate.

L'Imperia 87 invece riceve la Bolzanetese, unica squadra di Promozione ancora in lizza. Più quotati e caricati dal primato in Eccellenza, i nerazzurri dovrebbero polverizzare i rivali. La Cairese di Corrado Orcino riceve al «Vesima» l'Entella: il tecnico giallobl[illegible] darà spazio a molti giovani per verificarne l[illegible] [illegible] di salute. Anche l'Entella è annunciata con tanti baby.

Infine la Sanremese. La squadra di Pignotti al Comunale se la vedrà con la Sanm: obiettivo vittoria, contro una rivale da barricata che punta al pareggio. Tutti gli incontri inizieranno alle 15, [illegible] che a Cairo dove si parte alle 14,30.

[r. p.]

QUI MARASSI

Il Genoa in crisi «richiama» Caricola Samp ipnotizzata da nonno Boskov

GENOVA

[illegible] adesso, pover uomo? [illegible] Spinelli difende ancora il [illegible] allenatore (ma con cautela) la piazza genoana ribolle. Tre sconfitte consecutive, incassati finora 16 gol (solo il Padova ne ha presi di più), un attacco che trova la via della rete solo con qualche bolide da fuori area, ma che di azioni manovrate non ne mastica proprio.

[illegible] sono i tifosi del Genoa: passionali, capaci [illegible] esaltarsi per un [illegible] e di piombare in depressione per [illegible] sconfitta: se poi i ko sono addirittura tre, peggio che andar di notte. Che Scoglio sia sulla graticola nessun [illegible]: diciamo che è un tecnico [illegible] tempo», se domenica dovesse perdere [illegible] Marassi con l'Inter ci sarebbe probabilmente un ribaltone.

E' arrivato a Marassi Vujadin Boskov e ha strappato il pareggio con una mossa che noi crediamo fondamentale: la vecchia volpe [illegible] capito - del resto come molti - che fermare Mancini sarebbe stato come azzoppare l'avversario. Il compito di bloccare «Mancio» è stato affidato all'ex Fausto Pari, una vita nella Samp, che l'ha assolto a meraviglia. Difficile vedere un Mancini più sbiadito di quello che si è esibito lo ha tentato di esibirsi a Marassi.

Nel Genoa si sta verificando un contenzioso alla rovescia. Mentre Spinelli pare deciso ad affrontare il mercato novembrino e a riprendersi comunque Caricola, Scoglio afferma che non ha bisogno di ritocchi. Ma dov'è la squadra se a Bari Protti e Tovalieri parevano Maradona e Platini? Si critica sempre Signorini, ma domenica la sua [illegible] è stata determinante. Che si salva da Bari? Un palo di Skuhravy: [illegible] molto. Qualunque cosa pensi il «professore» chiuso nel suo orgoglio, bisogna ricorrere a nuovi ingaggi e riprendere Caricola che vorrebbe tornare. Altrimenti sono guai: e non ha credibilità Scoglio quando dice che la classifica non preoccupa. Dice: «Con la vittoria da 3 punti bastano un paio di successi per risalire». Già, ma i punti bisogna farli: l'Inter non pare la squadra adatta a togliere i rossoblù [illegible] guai. Intanto le voci corrono, brutto segno: si riparla di Bagnoli e Radice.

Boskov è tornato con la sua carica di simpatia, il vocione che rintronava negli spogliatoi, le sue battute. Eccone una [illegible] po' generosa su Lombardo: «Come treno Pendolino che esce di stazion[illegible]. Su un punto lo slavo ed Eriksson [illegible] d'accordo: alla Samp [illegible] un bomber. Ancora Boskov: «E' inutile che si domini per 45' se poi non si mette la palla in rete». Anche Roberto Pruzzo, a Genova come osservatore della Roma, parla di «Samp in sordina, [illegible] giocatori in cattive condizioni di forma». Assolve Melli che domenica, solo all'attacco e con dietro un Mancini a mezzo servizio, pareva un tappo in un lago. Eriksson: «Dobbiamo recuperare molti giocatori. Jugovic tornerà in campo quando sarà in forma completo, non sono in condizione Mihajlovic, Platt, Mancini e Melli». Intanto bisogna passare il turno di Coppa, giovedì a Zurigo col Grasshoppers. I blucerchiati partono da un 3-0 che vuol dire qualificazione. La Samp ha bisogno di calma, di ritrovare i suoi equilibri in parte perduti.

Guido Coppini

Bortolazzi, sacrificato da Scoglio nel ruolo di libero per l'assenza di Signorini

NUOVA OPEL CORSA. LEI, PIÙ DI TUTTE.

PIÙ PRESTAZIONI, PIÙ SICUREZZA.

16V OPEL FULL SIZE AIRBAG **Più prestazioni.** Le nuove Opel Corsa sono ora disponibili anche con il nuovissimo motore 1.4Si 16 Valvole Ecotec da 90 CV. **Più sicurezza.** Di serie, Opel full size airbag lato guida (su Swing e City a richiesta) con [illegible] dimensione quasi doppia rispetto ai comuni Eurobag. **Più comfort.** A partire dal motore 1.4, la gamma Corsa benzina è anche in versione Climatic, con il climatizzatore incluso nel prezzo. Già dal modello Swing, uno straordinario equipaggiamento di serie che comprende alzacristalli elettrici, chiusura centralizzata, Display multifunzionale, ventilazione microfiltrata con ricircolo aria, cinture [illegible] pretensionatore, doppie barre d'acciaio nelle portiere.

CLIMATIZZATORE ECOLOGICO A SOLE L. 400.000
(ESEMPIO CORSA SWING CLIMATIC 1.4i 3 PORTE A L. 18.110.000 CHIAVI IN MANO*)
PREZZO BLOCCATO FINO ALLA CONSEGNA

È UNA DELLE INIZIATIVE DEI CONCESSIONARI OPEL

AUTOALBENGA s.r.l. Reg. Carrà - ALBENGA - Tel. 0182 541.302
AUTOQUADRIFOGLIO s.n.c Via Nizza 186 - SAVONA - Tel. 019 881.126
Corso XXV Aprile 36 - CAIRO MONTENOTTE - Tel. 019 50.19.41
COMAUTO s.r.l. Via Armea 94 - SANREMO - Tel. 0184 514.388/9
Largo Torino 3 - VENTIMIGLIA - Tel. 0184 230.904
IMCAR s.r.l. Via Brea 51 - IMPERIA - Tel. 0183 24.333

CORSA LA MIA AUTO.
OPEL

*Prezzo chiavi in mano [illegible] esclusa. L'offerta non è cumulabile con altre iniziative in corso ed è valida fino al 31/12/1994.

Nazionale dilettanti: oggi il turno infrasettimanale, arriva la Colligiana

Il Savona con rabbia all'assalto Ferraro rilancia Di Capita e Bocchi

Di Capita ha scontato due turni di squalifica, oggi riprende il suo posto in difesa

SAVONA. L'imperativo è la vittoria, per il Savona impegnato oggi al «Bacigalupo» (inizio alle 14,30) contro la Colligiana. Due punti per dimenticare Valenza e anche l'obiettivo che Flavio Ferraro vuole ottenere dai suoi in un match che potrebbe rivelarsi molto delicato.

Dopo l'immeritata sconfitta contro la Valenzana il Savona vuole ritornare al successo davanti ai propri sostenitori. Rientrano Di Capita e Bocchi, mentre non ci sarà Bonomo, espulso quasi all'inizio della partita di sabato. Ferraro dovrebbe confermare la squadra di sabato, con le eccezioni di Di Capita e Bocchi al posto di Branca e di Bonomo.

A guidare l'attacco dei bianchi ci sarà ovviamente ancora Bubo Pilleddu, che con otto reti guida solitario la speciale classifica dei marcatori. Pilleddu sta attraversando il miglior momento dell'intera carriera, responsabilizzato al massimo e valorizzato da mister Ferraro gioca con enorme determinazione e ha una gran voglia di andare in rete anche contro la Colligiana: «Dobbiamo reagire, e quindi cerchiamo di mettere subito questi due punti. Stiamo giocando ad altissimi livelli, il passo falso di Valenza è assolutamente immeritato».

Migliora il rendimento, di partita in partita, anche Patrir Panucci. Un uomo che potrebbe fare la differenza oggi contro i toscani. Patric ha segnato un gran gol a Valenza, e vorrebbe dare una grossa soddisfazione ai tifosi del Savona anche al Bacigalupo, magari firmando una rete più «pesante» di quella di sabato. Patric: «Ci proverò in tutti i modi, ma non importa se non sarò io a segnare: quel che conta è vincere la partita, in un modo o nell'altro».

Ferraro intanto non si dà pace per il ko di Valenza, e soprattutto per l'espulsione di Bonomo avvenuta dopo appena 12'. Afferma il tecnico: «Non dobbiamo più commettere ingenuità di quel tipo, gesti del genere non voglio proprio vederne. Tra l'altro, non è la prima volta che subiamo espulsioni che si possono evitare. A volte ci comportiamo come dei bambini». E sulla partita odierna Ferraro non ha dubbi: «Dobbiamo vincere. Punto e basta. Sarà importante dimostrare la stessa umiltà che abbiamo palesato in parte delle precedenti gare. Un successo davanti al nostro pubblico farebbe certamente da tonificante».

Sulla stessa lunghezza d'onda il vicepresidente Tino Di Blasio: «Sono sicuro che i ragazzi si riscatteranno. Anche a Valenza abbiamo dato lezione di calcio e siamo usciti tra gli applausi. Certo, senza raccogliere nulla: ma a testa alta. Oggi c'è l'occasione di confermarci davanti ai nostri tifosi e non intendiamo fallirla».

Il Savona dovrebbe schierarsi dunque così: Viviani; Di Capita, Sole, Bocchi, Carrera, Panucci, Marchetti, Chicchiarelli, Tino, Valentino, Pilleddu. In occasione della partita contro la Colligiana la dirigenza bianco-blu ha deciso di concedere l'ingresso gratuito a tutti gli studenti della provincia nati dal 1975 in poi. Se questi saranno poi accompagnati da un genitore, questo usufruirà a sua volta di un ingresso scontato.

Intanto Antonio D'Ambrosio, consigliere comunale per Forza Italia, è stato nominato nel settore amministrazione unico del Savona. Il vicepresidente Di Blasio: «D'Ambrosio amministrerà i beni della società e presenterà i bilanci di fine anno. E' un professionista ben preparato, la sua nomina è motivata dalla volontà di mettere alla società vicina al mondo con cui la società vuole comportarsi». Un passaggio obbligato, in definitiva, per un club intenzionato ad operare in autonomia e definitivo rilancio, gli obiettivi sono il risanamento finanziario totale e, in un paio d'anni, l'assalto alla C2.

Roberto Pizzorno

Esame a Biella per il leader Camaiore

Gran sfida al «Lamarmora», mentre la Sestrese riceve il Nizza e il Rapallo è di scena a Voghera

La decima giornata del Nazionale dilettanti, primo ed unico turno infrasettimanale della stagione, coincide con lo scontro quasi da vertice tra Biellese e Camaiore. E' una partita che i lanieri, staccati di due lunghezze dai toscani, vogliono vincere sfruttando nel migliore dei modo il fattore campo.

Entrambe arrivano da importanti successi: la Biellese a Rapallo (con il «giallo» del petardo), mentre il Camaiore ha battuto il Cuneo. La differenza la faranno sicuramente i reparti offensivi: la Biellese punta su Girolli, secondo nella classifica marcatori con 6 centri; i toscani sullo stato di salute di Bonuccelli, 5 reti in nove gare, di cui due sabato col Cuneo.

La Sestrese ospita intanto il Nizza Millefonti, in una partita in cui i punti valgono doppio. I verdastellati, reduci dal pesante passivo di Grosseto, cercano di migliorare la classifica. Il Rapallo, in attesa che il Giudice sportivo prenda in considerazione il reclamo presentato dal club ruentino dopo il lancio di un petardo che ha colpito il guardalinee durante il match con la Biellese, è di scena sul campo della Voghorese.

I bianconeri non potranno disporre di Marco Costa, espulso sabato, ma rientra Stabile e forse debutterà Caprirro. E' escluso che nella formazione ruentina ci sia la novità dell'ultima ora: Rosati, attaccante che ha militato nel Rapallo alcuni anni fa, portato da Giancarlo Cappelli. Il Pietrasanta, prossimo rivale del Savona, riceve la Valenzana, e il Borgosesia è sul campo della Torrelaghese. Chiudono la giornata Certaldo-Chatillon e Cuneo-Grosseto.

La classifica: Camaiore 15; Grosseto e Biellese 13; Nizza Millefonti e Borgosesia 11, Savona e Pinerolo 10; Chatillon, Voghorese, Valenzana e Sestrese 9; Cuneo e Pietrasanta 8; Colligiana e Moncalieri 7; Torrelaghese 6; Certaldo 4; Rapallo 3.

[r. p.]

Ferri, ex Rapallo, ora è nel Grosseto

In Eccellenza tre savonesi remano in retrovia, in Promozione migliora il Pietra

Albenga, il fascino dell'emigrante

Bianconeri lanciati nonostante il «Riva» off limits

Anche se la classifica è «ristretta» (6 punti tra vetta e coda), fa un certo effetto vedere Vado, Finale e Loanesi tenersi a braccetto sul fondo. Per fortuna, l'Eccellenza savonese può contare su un'effervescente Albenga (super-Alfano ha colpito ancora) e su una Cairese «linea verde» che sforna ottimi risultati. Tutto mentre l'Imperia, aggiudicandosi il match con Caparana, vola sempre più in alto. In Promozione l'Argentina sembra avere una marcia in più: 4 vittorie e due pareggi sono un buon curriculum in questo avvio. Il Pietra intanto «tiene», conquistando un punto prezioso al «Ferrando» contro un'Alassio, a tratti tonica.

Insieme sul fondo. Sono fanalini di coda, ma hanno tempo per togliersi delle brutte acque: Vado, Loanesi e Finale chiudono la classifica a quota 4 punti, ma sarebbe esagerato parlare di crisi. Prendiamo i ragazzi di Tonoli: contro l'Albenga non hanno deluso, creando diverse occasioni. I bianconeri però dispongono di Alfano che, con un semplice guizzo, può risolvere ogni confronto. Così è stato anche domenica sul campo di via Brunenghi.

Alfano è l'«uomo in più» dell'Albenga

Il presidente Rossi intuisce che il periodo d'oro è alle spalle: «Purtroppo non sempre le cose vanno per il verso giusto. Abbiamo affrontato l'Albenga privi di Vona, Groppi e Fissore. Tre pedine a cui non si può rinunciare, soprattutto squadre forti come quella bianconera».

Vado e Loanesi invece non sono al top e il confronto diretto del «Chittolina» deve aver tolto ogni dubbio. Il team di Schiesaro però è molto ben assestato in difesa (solo 4 gol subiti) ma ha grossi problemi nel reparto offensivo con solo gol dopo cinque giornate è davvero poco).

E il Vado? E' Piovano a fare la diagnosi. «Il solito ritornello. Sette giorni fa abbiamo subito il gol all'ultimo minuto, domenica al 90' abbiamo fallito una clamorosa occasione. Che dite, andiamo a farci benedire? Forse più che di un allenamento, abbiamo bisogno di qualcuno che ci tolga il malocchio».

Verso l'alto. L'«emigrante» Albenga fa il colpo grosso a Finale e il direttore sportivo Giorgio Bartoli si lascia prendere dalla commozione: «Questi ragazzi sono favolosi, dimostrando un attaccamento ai colori sociali. Purtroppo, non potendo disporre del 'Riva', vivono in costante emergenza. Speriamo che questa vicenda possa esser chiarita al più presto». Intanto domenica col Vado nella sfida più attesa del sesto turno si giocherà ad Alassio.

L'Argentina vola. E' già la fuga buona? Gli imperiesi, regolando l'Olimpic, hanno due punti sulle immediate inseguitrici (Carlin's e Italstrade), archiviato il sesto turno. Pietro Buttu, per anni «bandiera» di Albenga e Vado, sintetizza l'ottimo momento della sua nuova squadra. «L'obiettivo è il salto di categoria. Per ora stiamo rispettando la tabella ma gli ostacoli sono ancora tanti».

Pietra roccioso. Tra le inseguitrici continua a sfornare risultati positivi il Pietra che, guarda caso, ha subito l'unica sconfitta proprio con l'Argentina all'esordio. Poi però i ragazzi di Pollero hanno collezionato grandi risultati. Il dirigente Geddo: «Con l'Alassio abbiamo giocato una buona partita, anche se i giallorossi ci hanno talora messi in difficoltà. In ogni caso stiamo giocando un buon calcio: la cosa più importante».

Guglielmo Olivero

Calcio minore: in Prima intanto il Cisano fa la voce grossa

Mallare, Leca e Calizzano prenotano una stagione-sì

Ad ottobre della Prima categoria (dove Ospedaletti e Altarese si dividono la vetta) negli altri campionati minori ci sono già squadre «regine». Semplici fughe o qualcosa di più?

Nella Seconda A il S. Bartolomeo, aggiudicandosi il derby sul Riviera, conduce a quota 7 anche perché il Mioliolo è stato bloccato dalla Taggese. E' proprio il presidente biancorosso, Salvatore Catania, a sintetizzare la giornata: «Purtroppo abbiamo affrontato la Taggese in formazione d'emergenza. In difesa mancavano Pesce e Auteri, a centrocampo pesava l'assenza di Di Noto. E così non è rimasto che dividere la posta: il S. Bartolomeo? Non so se è già la fuga decisiva, ma è certo che questa squadra sarà protagonista fino all'ultima giornata».

Nel «B» si gode la supremazia il Mallare, autore del colpaccio ad Albisola (oggi tra l'altro per i rossoblu è in programma il derby di Coppa Liguria Mille). Dal Presidente Pierluigi Cerruti: «La squadra sta girando a mille, ma è meglio restare calmi. Fuga buona? Ma non scherziamo... In fondo siamo solo alla quarta giornata».

Pansera (Carcarese) sfida il C

Nella Terza savonese invece è difficile che qualcuno freni il Calizzano, a punteggio pieno dopo 5 gare e con un attacco-mitraglia che ha già messo a segno 11 reti. Solo la Carcarese tiene il passo, soprattutto dopo la vittoria esterna sul Calice.

Parola al segretario Armando Bovero. «Siamo partiti a razzo. Anche contro il Rocchetta di Cengio abbiamo costruito un sacco di azioni da rete, a dimostrazione del nostro stato di forma. In ogni caso è azzardato parlare di fuga decisiva». Una squadra albenganese, il Loen, comanda invece solitaria la Terza di ponente. I biancazzurri hanno regolato la Cerianese conservando un punto di vantaggio sul gruppo d'inseguitrici.

In Prima, come detto, sono Ospedaletti e Altarese a dividersi il comando. Ma è il Cisano ad aver le quotazioni più alte. Viviano Rolando, dopo la vittoria sull'Arma, ci crede un po' di più: «Nelle ultime due settimane siamo usciti allo scoperto. Tutti ci danno per favoriti, ma la lotta sarà dura. Le due in comando non hanno alcuna intenzione di fare i «fuga-strada». Intanto oggi l'Piani di Imperia 10,30) recupera Pietrabruno-Bordighera. Gli ospiti, in caso di vittoria, potrebbero raggiungere proprio il Cisano. Il 10 invece, per la Seconda B, recupero Spotornese-Millesimo.

[g. o.]

CALCIO BABY

Speranza già in fuga tra gli Juniores «Sperimentali» al via, bene i savonesi

IN attesa che sabato inizino tutti i campionati provinciali, l'unica categoria a scendere in campo è stata quella degli Juniores. Intanto nel fine settimana sono scattati i campionati sperimentali riservati ad Allievi e Giovanissimi.

JUNIORES

Sorpresa Calizzano

Viaggia alla grande lo Speranza, che fa bottino pieno a Mallare grazie alla doppietta di Sole e alle reti di Talevi e Allegra. Alle sue spalle insistono il Cisano, rocambolesco pari a Camerana, e l'Aurora che vince lo scontro tra seconde col Cengio: i gol sono di Assandri (2), Mignone, Gandolfo e Montano. Torna alla vittoria anche la S. Cecilia, protagonista della scorsa stagione, nell'incontro interno col Millesimo: reti di Bella, Rovelli e Masi. Infine il Calizzano, evidentemente pronto a un anno straordinario: oltre alla prima squadra sono protagonisti anche gli Juniores: hanno battuto la Spotornese con gol di Danna e Cannonlero. Il quadro si completa oggi con Priamar-S. Bernardino, alle 10 al Csi di Legino. Più equilibrato il girone imperiese dove sono ben 5 le formazioni a guidare la graduatoria.

Girone Savona: Aurora-Cengio 5-0; Calizzano-Spotornese 2-0; Comeranese-Cisano 4-4; Celle-Zinola 1-3; Mallare-Speranza 2-4; S. Cecilia-Millesimo 3-2; Priamar-S. Bernardino oggi. Classifica: Speranza p. 8; Cisano e Aurora 6; S. Cecilia 5; Cengio, Celle e Calizzano 4; Priamar, Millesimo, Spotornese, Zinola e Camaranese 3; Mallare e S. Bernardino 0. **Girone Imperia:** Andora-S. Ampelio 3-3; Bordighera-Laigueglia 4-1; Riva-Ospedaletti 0-6; Riviera-S. Filippo 3-2; Vallecrosia-Campor. 0-1; S. Bartol.-Imperia 1-3; Pontelungo-Dianese 0-3. Classifica: Bordighera, Riviera, Ospedaletti, Dianese e Andora p. 5; Camporosso e Imperia 4; Pontelungo 3; S. Filippo e S. Ampelio 2; Bartolomeo e Riva 1; Vallecrosia e Laigueglia 0.

ALLIEVI SPERIM.

Sette volte Savona

E' scattato il campionato riservato ai giocatori che non hanno la possibilità di partecipare ai regionali. Le savonesi sono nel girone A con squadre di Genova e la Taggese. Taggese-Multedo 3-0; Arenzano-Loanesi 7-5; C. Finale-Ponted. 1-1; Pegliese-Voltrese 4-0; Savona-Milles. 7-1; Legino-Vado 1-2. Cl.: Arenzano, Taggese, Pegliese, Savona e Vado p. 2; Città Finale e Pontedecimo 1; Multedo, Loanesi, Voltrese, Millesimo e Legino 0.

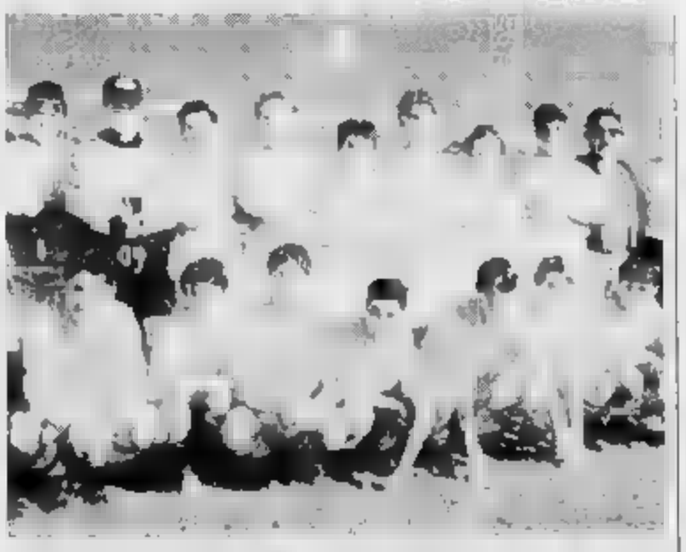

Gli Allievi del Soccorso Pietra: per la loro categoria domenica il via al campionato

SPERIM.

Che brava la S. Filippo

Via anche qui: le savonesi si sono subito messe in mostra.

Girone A: Vado-Audace 1-0; Voltrese-Savona 1-2; Ponted.-Arenzano 1-3; Rivarolese-Sestrese 1-0; Multedo-Pegliese 1-3. Classifica: Savona, Arenzano, Rivarol., Pegliese e Vado p. 2; Audace, Voltrese, Ponted., Sestrese e Multedo 0. **Girone B:** N.S. Fruttuoso-S. Filippo 1-7; Oregina-Albaro 0-5; D. Bosco-Bajardo B 3-0; Loanesi-Sampiard. 4-1; Piavemotori-Busalla 1-4. Cl.: S. Filippo, Albaro, D. Bosco, Loanesi e Busalla p. 2; N.S. Fruttuoso, Oregina, Bajardo B, Sampiard. e Piave 0.

Massimo Novaro

Pallanuoto: l'Athena supera i padroni di casa

Torneo di Modena, Bari subito vittoriosa: 11-8

Un'Athena Savona priva dei tre nazionali Alberto Angelini, Alberto Ghibellini e Paolo Petronelli che sono arrivati ieri sera direttamente da Roma dove hanno preso parte al primo raduno post mondiale della Nazionale di Rudic, ha superato il primo incontro del torneo internazionale di Modena i padroni di casa nella cui fila gioca, da questa stagione, l'ex biancorosso Antonio Milat andato anche a bersaglio.

La gara vinta dagli uomini di Mistrangelo per 11-8 (parziali di 2-2 3-2 4-2 2-2) non è stata mai in pericolo anche se i modenesi, al loro primo anno nella massima serie, hanno dimostrato che potrebbero anche essere tra le sorprese della stagione con una squadra giovane e con grande entusiasmo.

Le reti dell'incontro sono state messe a segno per i savonesi da Jelenic autore di una cinquina, Erzic (doppietta), Frasia, La Cava, Locatelli e Stefano Di Noia. Per i padroni di casa invece andati a bersaglio oltre all'ex savonese Milat anche Araldi (tripletta), Incerti (doppietta), Tagliarini e Lizzari. L'incontro è stato arbitrato da savonesi Salino e Savarese.

Al torneo, che ha solo una valenza di preparazione in vista del campionato, si prende il via sabato 12 novembre, partecipano anche Pescara e Jug Dubrovnic, formazione dove Milat ha mosso i primi passi nel mondo della pallanuoto.

La manifestazione si conclude questo pomeriggio con la sfida tra i croati i padroni di casa. Questo il programma completo: si inizia alle 10 con Savona-Jug Dubrovnic mentre alle 11,15 scenderanno in vasca Pescara e Modena. Al pomeriggio la conclusione con la disputa dell'incontro tra Pescara e Savona alle 16 e Modena-Jug Dubrovnic alle 17,15.

[m. no.]

SPAZIO AFFARI

IMMOBILIARE VENDITA

TORINO PROVINCIA

COLLEGNO corso Francia [illegible] bello stabile 3 camere cucina bagno ristrutturato L. 187 milioni in 12 mesi senza interessi Casamiravalle 568 1312

COLLEGNO [illegible] Martorio 2 (Regina Palatina) offre alloggi prezzo interessante vasto impianto ferroviario e locali multifunzionali ed uffici 16-18,30 011 320 524

COLLEGNO proprietà vende stabile alloggi pronta consegna prezzi interessanti Tel 315 1295 405 6033

COLLEGNO vicinanze ospedale ottimo alloggio 3 camere cucina doppi servizi box 3 anno giardino condominiale occasione da non lasciarsi sfuggire Tel 011 [illegible]

COLLEGNO prima consegna vendesi in palazzina appositamente predisposta vedere da cui giungere a mansarda. Per visite massimi 456 [illegible]

COLLEGNO Tangenziale corso Francia box in piano 6° due camere cucina bagno box L. 230 milioni Semeria 561 3601

COLLEGNO Tangenziale libera subito splendido appartamento 4 camere cucina servizi L. 295 milioni 39 Case 778 1842

Editrice
BARDONECCHIA
viale della Vittoria
prestigiosa nuova costruzione
MONO E BILOCALI
box auto tavernette pertinenti
TEL. 011 561.3535
Immobiliare 0122 99.715

FIMINTER IMMOBILI 517 0021 corso Castelvecchio proprio vicino sottoriportata tutta ristrutturata grande metratura su 3 livelli giardino privato attico

GRUGLIASCO
vendiamo adiacente corso Francia 3 camere cucina servizi box prezzo affare. Gabetti vende. Tel. 57.67.

IMPRESA vende a 15 km da Torino villa su 2 piani con mansarda ottimo giardino Tel 530 635

IMPRESA vende in Nichelino ultimi 4+3 vani luminosi soleggiati a privati Tel 650 0325 - 0337 224 005

LA LOGGIA vie a scelta in costruzione composte da soggiorno cucina 3 camere servizi G.S.I. 397 1767

LA LOGGIA, 15 km da Torino vendo casette a schiera in costruzione, senza mediazioni Tecnocasa 011 980 0470

LAURIANO vendo villa collinare 300 mq panoramica con 5000 mq terreno. Prezzo affare Tel 011 835 135

LOCANE casa abitabile libera a lati 160 mq su 2 piani giardino 350 mq posizione panoramica 1 (011 683 5440

MONCALIERI centro vicino ospedale vendo mq 290 ampi terrazzi box doppio permute Mercedes 386 90 70

MONCALIERI centro vendo in casa d'epoca in corso vendo appartamenti mq 94 e 101 più soffitte eventualmente abitabili, prezzi box auto Tel 385 2420

MONCALIERI centro storico vicino parco villa indipendente ristrutturata salone cucina soggiorno 3 camere studio 2 servizi finiture di pregio Gabetti 562 518

MONCALIERI grossa causa Roma vende 2° piano ascensore ingresso 2 camere cucina bagno ripostiglio G.R. 329 0421

MONCALIERI 4° piano con ascensore soggiorno 2 camere luminose [illegible] servizi box per 2 auto Tel 385 0070

OSASIO
a 20 km da Torino (zona Sangonese) villa completa in bella posizione da L. 340 milioni "La Borsa" 368 482

OULX splendida posizione impresa vende alloggi e chalets Siti 011 561 1137 - 0122 831 251

PALAZZINA RECENTE
Bernezzo di 3 alloggi (2 liberi e 1 occupato) mq 290 complessivi più box e giardino L. 780 milioni in blocco Failla & Berlinello 741 2874.

PINEROLO, nel centro storico vendo palazzetto libero da ristrutturare, con progetto approvato Tel 011 365 7937

PINO TORINESE libero in palazzina signorile alloggio panoramico mq 200 terrazze box Exprocasa 505 206

PIOSSASCO alloggio mq 102 ingresso cucina abitabile sala 2 camere 2 bagni. [illegible] A954 Mod[illegible]031 1879

PREZZO AFFARE
Rivoli 2 camere (ingr. cucinino) libero ultimo piano L. 175 milioni. Gabetti vende. Tel. 953.3030.

RIVALTA alloggi in costruzione composti da soggiorno cucina 1-2-3 camere servizi box varie finiture approvato ragionale L. 60 (mezzi G.S.I. 397 1767

RIVALTA villa a schiera [illegible] salone il vino cucina 3 camere bagno mansarda cantina giardino Alliaudi 561 3040

RIVALTA vie a prossima costruzione in bifamiliari e a schiera. Permuto, dilazioni Tel 953 2198 - 953 1228

RIVODORA bifamiliare 2 alloggi soggiorno 130 mq cadauno giardino garage vendo Tel 582 9070

RIVOLI presso abitazione villa vecchia ma perfetto giardino circostante ampia metratura 3 box L. 575 milioni Tel 776 1842

RIVOLI
via Piol libero panoramicissimo 2 camere cucina bagno. [illegible] da. Tel. 953.3030.

RIVOLI zona centrale libero villetta indipendente mq 150 con giardino e 2 box Mediocasa 455 5070

ROSTA corso vie indipendente mq 200 giardino mq [illegible] box terrazzi mutui per max Alpicredito 595 909

SAGOR Grugliasco vicio Gramsci piano alto appartamento signorile di 2 camere ingresso cucina servizi Tel 011 903 4500

SAGOR Grugliasco centrale vendesi su 3 livelli indipendente su 3 lati ampio metrature box giardino. Tel. 011 903 4500.

SAGOR Possasco alpha piano alto appartamino angolare 2 camere ingresso cucina bagno Tel 011 903 4500

SAGOR Villarbasse splendida casona cucina 2 camere cantina box doppio taverna/ta lavanderia camino indipendente a mq [illegible] Tel 011 [illegible]

SETTIMO TORINESE via Fantina impresa vende alloggi signorili con terrazze giardino e box Tel. 850 3198

S. MAURO (corso Casale) libero camera cucina abitabile bagno (primo autonomo) L. 70 milioni + mutuo TC 470 0686

S. MAURO in [illegible] costruzione piano di 10 soggiorno 2 camere cucinetta bagno cantina box Area 3 (tel. 849 2418

S. MAURO
precollina (via XXV Aprile) nuovo ottimo 4° piano soggiorno 2 camere cucina doppi servizi box auto Pietro L. 295 milioni Agevolazioni Edilcasa 561 3535

S. MAURO via Mazzarello libero sole 3 camere cucina 2 bagni box doppio più posto auto. Semeria 561 3601

[illegible] Revigliasco (Moncalieri) vicinissimo stato ed elevato grado finitura e materiali, giardino mq 1330. Si permutano permute Edilcasa 561 3535

[illegible] PELLICE vendesi appartamento [illegible] 2° piano con cantina [illegible] cucina Tel 0121 932 075 Orvieto

VENARIA impresa vende alloggi pronta consegna estate '95 L. 135 milioni i camera (mini) cucinino, L. 173 milioni 2 camere (mini) [illegible] anche alloggi con mansarda box o posti auto coperti Cantiere tel 452 5381.

VILLA A SCHIERA
in Rivoli [illegible] nel signorile e recente complesso i Castagni. Gabetti vende. Tel. 953.3030.

VILLE totalmente nuove in Mappano ed 1 piano con giardino mansarda e interrato Tel. 988 8548

VILLE Sangano indipendenti attorno ampia metratura buone finiture da L. 390 milioni + immobile Organizzamo 903 2425

VILLINI a Rivalta in costruzione salone cucina 3 camere 2 servizi ampio semiinterrato L. 365 milioni Emmedi 349 9683

VOLVERA vendesi in palazzina ingresso 2 camere cucina bagno ripostiglio box auto condominiali servizi (3 [illegible] 663 5430

PIEMONTE

A. 110.000.000 cavallerizza [illegible] fronte di campagna indipendente di mq 1800 con rustico alloggio "La Borsa" 368 482

A. 650.000.000 S. Pietro Valdarna (Pinerolo) villa recente ampissima libera a tre componenti "La Borsa" [illegible] 482

ASTI 2 edifici Torino disponibili di cielo a cielo indipendenti da fabbrica, terreno circostante Sipa 011 619 9494 - 0141 436 837

ASTIGIANO grazioso casetto su 2 piani (anche mq 40 fronte casa, cortile, terreno mq (anche 60 mesano (T) 319 2332

POLLONE privato vende villa panoramica 2 piani (ora verde cinta 8000 mq Prezzo interessante Schiavo Agenzia [illegible] dott. Piazza Borgo S.A. Biella

S. MAURO Piemonte vicinanze (vendesi casa indipendente ampia costruzione bagno panoramico L. 99 milioni (011 663 5430

LIGURIA

ALBENGA fronte a [illegible] mare zona residenziale splendidi bilocali in piccolo grazioso condominio. Opportunità unica e irripetibile. Affari tranquilli [illegible] a Liguria 0182 555 837 - 0337 261 676

ALBENGA mq verde e vista mare imponente struttura costruisce e vende direttamente splendidi appartamenti autonomi composti da [illegible] possibilità mutuo Tel 0182 548 456 0182 595 507 - 011 863 2639

A pochi km da Alassio signorili appartamenti ultimi piani collinari 250 mq dal mare vista [illegible] Bimar 434 5758

BORGHETTO S. SPIRITO L. 1-15 milioni lasciti cedesi caratteristici servizi con terrazzo vista mare a 100 mt spiaggia vero affare Tel 0182 925 580

CERIALE cascina indipendente 70 mq su 2 piani con giardino e terreno vista mare a 5 minuti d'auto dalla spiaggia L. 305 milioni Tel 0182 992 596.

CERIALE vista mare L. 156 milioni ingresso soggiorno cottura cameretta servizi balcone e posto auto Tel 0182 554 677

DIANO MARINA in residence Villa Contessa vendesi mansarde belvedere. Piscina e giardino vicino Tel 011 693 7466

LOANO albergo Miramare servizi 1a stagione inizio metà aprile apertura 22-12 Esp. 1-15 L. 37 mila comprensivo di tutto compreso 60 mila Tel 019 675 691

LOANO 100 mt mare zona tranquilla ampia metratura ingresso indipendente L. 130 milioni (TL 0182 931 091

LOANO [illegible] mt mare L. 190 milioni ingresso ampia camera cucina servizi balcone compresso garage Tel 0182 554 677

LOANO 50 mt mare camera (mini) cucinino bagno 2 balconi [illegible] mare L. 225 milioni La Mimosa 019 670 101

ITALIA

SARDEGNA Palau sul mare, 50 [illegible] spiaggia, stupendo villino 2 camere, salone, servizi, giardino, L. [illegible] sarda 0789 754 900

[illegible]

MENTONE a [illegible] mare in [illegible] bilocali da 40 mq a L. 195 milioni. Rainmobili 011 771 1500 - 771.1015

MENTONE complesso in costruzione [illegible] zona centrale servizissimo bilocali da L. 120 milioni Interim 011 599 782

MENTONE ultima palazzina [illegible] parco e giardino privato soggiorno 2 camere cucina servizi box. Tel. 562.3916

NIZZA a 2 passi Facoltà Scienze in palazzina ultimi monolocali a partire da L. 65 milioni. Tel. 011 771.1560

NIZZA
IMPRESA FRANCESE VENDE
direttamente appartamenti centralissimi consegna febbraio '95 alla vendita esclusiva ribassi di pregio da L. 67 milioni
TEL. 315.7385

NIZZA
nel quartiere residenziale di Nizza appartamenti varie metrature in residence di quinto Vista mare Prezzi [illegible] Tel Dimensione Europa 011 560 3041

NIZZA presso centro mare Università mq 60 bilocale in costruzione da L. 70 milioni interim 011 599 782 - 504.751

NIZZA
vicino Promenade des Anglais 38 alloggi nuova costruzione di lusso posizione centrale, grandi terrazzi a sud vista mare 180 gradi - piscina oggi il miglior investimento in Costa Azzurra, disponibilità 3-4 locali
I.C.S. 02 295.10444.

[illegible]

CORSICA direttamente dal costruttore appartamenti vendita sul mare, da L. 90 milioni a L. 200 milioni dilazioni mutui Tel 02 480 11823

MONGINEVRO pelsamo appartamento di 70 mq su 2 piani in grande chalet vendesi anche 3% vendo immobile a numero vendo 1878 74 422

PARIGI [illegible] 7% in [illegible] d'epoca ristrutturato Montparnasse FF 430.000, bilocali FF 650 000 Bussy 011 437 5591

LOCALI UFFICI CAPANNONI

A.A. CORSO Vercelli posizione [illegible] arredato panoramico ad uso commerciale 330 mq posteggio Savio 437 5898

CORSO Agnelli locale commerciale interno mq 600 passo carraio lungo corso con 2 negozi non collegati Tel 434 3472

CORSO Giulio Cesare 8 ingresso, 3 [illegible] 2 camere, bagno mq 160 più interrato mq 132 Sipa 619 9494

CROCETTA via Vercelli locale ufficio mq 54 [illegible] ammezzo magazzino interrato con montacarichi mq 130. Sipa 619 9494

EUROEDILE vende corso De Gasperi stessa casa box doppi Tel 437 5696

EUROEDILE vendesi locale centrale uso pied-à-terre ufficio Tel 437 5696

EZIO [illegible] 549 330 adiacente lungomare Nord capannone recente 4500 mq ampio cortile vendesi/affitta libero

FAILLA [illegible] 730 [illegible] S. Rita (via Montecarlo) libero locale commerciale mq 213 con 5 vetrine ampio soppalco e locale attiguo mq 200 più box auto e 3 camere L. 550 milioni

GRUGLIASCO corso Allamano [illegible] area [illegible] mq 17 mila capannone mq 4400 uffici mq [illegible] lotto mq 900 Edilcasa 561 3535

LOCALI in nuovo centro commerciale zona piazza Bengasi adatti ufficio o attività terziarie vendesi direttamente con possibilità mutuo fondiario Tel 593.338.

PARELLA locale libero industriale o commerciale mq 1200 più corte e ufficio vendesi Saim 569.3852.

TORINO Nord locale commerciale mq 3000 uffici mq 700 terreno mq 7000 vendesi Tel 434.3472.

VENDO NEGOZIO
piazza Bengasi di mq 70 con 3 vetrine angolare in costruzione moderna. Gabetti Impresa. Tel. 57.67.

[illegible] corso Allamano [illegible] industriale mq 2400 uffici 400 mq [illegible] mq 1000 corte vendesi Tel 434 3472.

ZONA corso Allamano [illegible] industriale [illegible] 4400 più uffici e [illegible] vendesi. Tel. 434.3472

ZONA via da Seneca basso fabbricato (ristrutturato) terreno mq 650 più corte vendesi. Tel. 434 3472

400 mq basso fabbricato annessa palazzina 160 mq in costruzione zona Campidoglio vendo. Tel 595[illegible]

[illegible]

A. BOX [illegible] CAMPER
vendesi affittasi locali diverse metrature in Torino zona via Reiss Romoli. Tel. 505 820.

[illegible] grandi dimensioni vendesi ottimo investimento prezzi interessanti zona piazza Bengasi Tel. 593.338.

TERRENI

A.A. A 5 minuti da Chivasso terreno [illegible] cabile collinare panoramico mc 2900 per 5-8 ville. Savio 437 5898.

IMMOBILIARE ACQUISTO

TORINO CITTA'

ACQUISTO zona Crocetta alloggio stabile signorile mq 120/160 [illegible] da ristrutt. Bertoli 508 3004

ALLOGGIO libero di 2 vani e servizi cerco in zona corsi Cadorna Molinette Immobiliari Associati 318 6888

CERCHIAMO appartamenti a [illegible] Personale qualificato è a vostra completa disposizione per consulenza Bimar 434 5768

RICERCASI zona Borgo Vittoria 1/2 camera letto e cucina no palazzine vendita garantita Personalcasa 210 4115

RICERCASI 2 camere cucina centrale anche da ristrutturare max L. 215 milioni Personalcasa 562 7877.

AFFITTI OFFERTE

TORINO CITTA'

A.A. CASAFFITTI offre proposte [illegible] trattative patti in deroga e ufficio [illegible] Tel 593 901 - 503.597

A. [illegible] affittasi [illegible] o [illegible] completamente arredati in stabile signorile L. 650 mila mensili Effeti 740.464

CORSO Giulio Cesare attico signorile salone 2 camere cucina 2 bagni L. 1 500 000 Bimar 434 4480

CORSO Raffaello arredato signorile ingresso 2 camere tinello cucinino bagno. Bimar 434 4480

LUCIANA VOLA adiacente isola pedonale Crocetta in elegante palazzina mq 160 con giardino Tel 436.1395

LUCIANA VOLA adiacente via Medici in casa signorile piano alto mq 120 Tel 436.1555

LUCIANA VOLA adiacente [illegible] Roma in casa signorile appartamenti luminosi salone 2/3 camere cucina servizi Tel 436.1395.

PARELLA via Medici stessa casa vuoto ad arredato ingresso 2 camere cucina bagno L. 650 mila. Bimar 434.4480.

PUCCINI Vittorio ristrutturato ben arredato affittasi a referenziati uso pied-à-terre. Di Salvatore 581.[illegible]

S. SALVARIO arredato stessa casa [illegible] locale L. 450 mila affitto soggiorno 3 camere servizi L. 750 mila. Bimar 434.4[illegible]

VIA Onorato Vigliani alloggio arredato uso investimento ingresso due camere [illegible] bagno. Sipa affitta 619.9494.

VIA Onorato Vigliani in stabile signorile alloggio vuoto ingresso tre camere cucina bagno. Sipa affitta 619 9494.

LIGURIA

PIETRA LIGURE affitto alloggi vicino mare settimana quindicina (anche periodo dal 23/12 al 7/01. Aurelia 019 625 242.

LOCALI [illegible] CAPANNONI

AFFITTASI in via Nizza zona di forte [illegible] saggio negozio libero di 80 mq Telefonare 613.353.

AFFITTASI zona piazza Castello in casa signorile signorile ufficio mq 70 [illegible] arredamento Fidim 541 952

AFFITTIAMO stesso stabile zona Madonna uffici varie pianta aperta mq 250 e [illegible] nabili Sagem 771.0067

AFFITTIAMO tangenziale nord recente [illegible] industriale mq [illegible] Sagem

AFFITTO LOCALI
lavorazione artigianale deposito Torino Nord mq 1850 altre uffici mq 650. Gabetti Impresa. Tel. 57.67.

AVIGLIANA, affittasi locali industriali mq 600-2 000, eventuale compartecipazione aziendale Telefonare 944.011

CORSO Bramante locale mq 1100 uffici [illegible] mq adatto ingresso carrelli altezza [illegible] artigianale o deposito. Tel [illegible] 3472.

EZIO BERRA [illegible] Settimo presso tangenziale capannone 1200 mq 350 mq uffici corte-circolante libero.

LOCALI industriali e deposito [illegible] 1000-8000 affittasi Tel. 434 3472.

PALAZZO Pretti primo 1° ingresso 5 grandi locali servizi mq 140 Lucerna Volta 436 1555

PIP [illegible] affitta a Pianezza prestigioso locale industriale mq 950 più mq 350 uffici e servizi.

PIP, 610 341 affitta castello Se[illegible] industriale mq 2650 più mq 250 uffici

PIP 610 341 affitta fronte via Reiss Romoli basso fabbricato mq 1200

PIP 610 341 affitta Grugliasco locale industriale mq 1800 più mq 600 uffici

PIP 610 341 affitta [illegible] Settimo locale [illegible] con [illegible] mq 11[illegible] più ufficio.

PIP 610 341 affitta zona via Reiss Romoli locale industriale mq 2200 più mq 400 uffici mq 200 servizi L. 13 milioni mese

PRIMA cintura locale industriale mq 6000 più ufficio fronte ferroviario [illegible] Tel 434 3472.

RIVALTA magazzini [illegible] mq con carro ponte uffici per spedizioniere, ingresso autostrada Fidim 541 952

SAGOR Cumiana centrale locale [illegible] ale mq 60 ristrutturato 2 livelli magazzino [illegible] Tel 011 903 4500

UFFICI affitto lungo la Aurelia affittasi in centro commerciale zona piazza Bengasi Tel. 597.752

BOLOGNA
in nuova costruzione affitto negozio e uffici varie metrature con posti auto. Gabetti. Tel. 57.67.

ZONA [illegible] Allamano locali deposito o industriali mq 2000/3000 ampio terreno affittasi [illegible] 434 [illegible]

ZONA piazza Bengasi basso fabbricato mq 340 uffici mq 220 piano [illegible] corso Luciana Vola 436. [illegible]

AFFITTI DOMANDE

TORINO CITTA'

A.A.A. KOMARCO 533.914 cerca uso transitorio o patt in deroga alloggi vuoti o arredati senza vostra spesa referenze.

A. UNICASE ricerca alloggi o ville vuoti o arredati anche prima cintura per dirigenti italiani. Tel 331 [illegible]

E' LIBERO
IL VOSTRO IMMOBILE?
attendete tempi migliori per vendervi?
AFFITTATELO
temporaneamente e ratealmente! Edilcasa 561.3535
lo collocherà soddisfacendovi

MEDICO dentista ricerca appartamento in Torino uso abitazione massimo seimila nel contratto C.M. 0330 803 181.

RICERCHIAMO appartamenti vane metrature per selezionata clientela massime referenze e serietà. Bimar 434 5758.

LOCALI UFFICI [illegible]

SOCIETA' ricerca in affitto [illegible] de negozi da 2 a 4 vetrine in zona di grande passaggio. "La Borsa" 352 843.

AUTOVEICOLI

ACQUISTA autovetture di ogni tipo massima valutazione Autosalone D'Era corso Orbassano 241 Tel 011 351 328.

[illegible] Autoveicolare [illegible] ima valutazione, pagamento contanti Via S. Ottavio 32 Torino Tel 011 817 7242, zona Rivoli

ACQUISTA autoveicolare usato massima valutazione pagamento [illegible] corso Montegrappa 24 B Tel 011 775 1898 Torino

AUTOTORTONA acquista vetture di ogni tipo massima valutazione sempre Corso Torlonia 9 tel 817 1643 - 089 664

MERCEDES 300 E metallic met. clima cerchi lega antifurto radio L. 22 000 000 Eduardo Cigliano 0161 433 923

SAAB 9000 i 16 V CD 4 P anno 1990 blu scuro fantastica affarone. Eduardo Cigliano 0161 433 923 - 0337 200 710

VETTURE D'EPOCA

ALBERGHI PENSIONI RESIDENCES

[illegible] annuali brevi e lunghe degenze autosufficienti e non. Residence del Forte Bardo Tel 0124 501 018

MATRIMONIALI

CENTRO AGENZIE MATRIMONIALI ASSOCIATE & AUTORIZZATE. La certezza del giusto incontro nell'assoluta serietà. Arrecate suggerimenti Via Giuseppe Garibaldi 8, angolo corso Vinzaglio, Torino Telefono 011 561 1055

VARIE

A. GIOIELLERIA M.C. 334 [illegible] - 382 0555 acquista [illegible] argenteria monete gioielli massimi prezzi corso Peschiera 183

A. OREFICERIA [illegible] acquista oro argenteria [illegible] pronto [illegible] valutazione Via Madama Cristina 42 Tel 650.2212.

ACQUISTO mobili '700/800 e primo '900, bronzi, argenti, quadri oggettistica varia Tel 837 545 ore negozio.

SCOMBERO villa alloggi cantine acquisto [illegible] '800 primo '900 quadri argenteria vecchio [illegible] o Pena 011 964 4830

Da oggi risolvere i dubbi sulla pensione è facile e non costa niente, grazie al nuovo ed esclusivo servizio informatico "Verifica Previdenza" delle Generali. Qualunque sia la tua attività, con "Verifica Previdenza" puoi sapere oggi a quanto ammonterà la tua pensione. E se scoprirai che non ti basta, l'esperto delle Generali ti indicherà come aumentarla. Se pensi al tuo domani scegli anche tu l'affidabilità e la professionalità del leader delle assicurazioni.

Chiedi la "Verifica Previdenza" alle Generali.

Verifica PREVIDENZA

Vai in una delle 900 Agenzie delle Generali e richiedi la tua "Verifica Previdenza".

GENERALI
Assicurazioni Generali
SICUREZZA. SEMPRE E OVUNQUE.

...semplicemente il meglio

THE AMERICAN Legend

THE AMERICAN FUR AWARDS AMERICAN ULTRA

Majestic

PUBBLICITÀ

Pellicceria Arelli

VIA BIGLIERI, 2C - NOVARA

Per la pubblicità su LA STAMPA
PK publikompass
Agente Publikompass spa
Novara Corso Cavour 13
Tel. (0321) 333.41 (2 linee r.a.)
Telefax (0321) 623035
Gozzano Via Cervino 13
Tel. (0322) 913.839

LA STAMPA
NOVARA
VERBANO CUSIO OSSOLA
Martedì 1 Novembre 1994 — 45

LA STAMPA "In"
Novara
via S. Francesco D'Assisi
Tel. 535.83

Redazione: c. della Vittoria 2, tel. 398.401/02 / Fax 36391

Nella classifica di Legambiente fra i capoluoghi è 46° per la qualità dell'ambiente

A Novara non si vive tanto bene

I rilievi più preoccupanti riguardano la qualità dell'aria eppoi c'è un alto grado di rischio industriale
L'assessore Massimo Leoni contesta i risultati: «Noi disponiamo di dati diversi» ma non li ha mai resi noti

NOVARA. Peggio di Bologna, Venezia, Salerno, Asti e Cuneo. Poco meglio di Vercelli, Torino, Genova, Roma, Firenze e Palermo. Così si vive, a Novara, secondo Legambiente che ha reso noto i primi risultati di una corposa indagine sulla qualità dell'ambiente in 102 capoluoghi di provincia. Novara risulta 46° posizione. Prima è Bolzano, settantesima Napoli. L'assessore all'ambiente Massimo Leoni contesta il giudizio pur lui ha mai reso noti i dati in possesso: «E' un dato falsato - dice -. Novara non merita una posizione così bassa. La valutazione non rispecchia appieno la realtà».

I 120 volontari di Legambiente hanno setacciato gli archivi di enti locali e Usl alla ricerca di dati e numeri che fotografassero lo «stato» delle città. Quattordici i parametri considerati (in base a criteri già utilizzati dall'Organizzazione per la cooperazione e lo sviluppo economico): verde, smog, densità di popolazione, industrie a rischio, consumi idrici, elettrici, di carburante e benzina verde, produzione di rifiuti e raccolta differenziata, auto in circolazione, monitoraggio di aria e rumore e depurazione delle acque. Qualche dato. Il più grave: l'inquinamento dell'aria. La concentrazione di biossido d'azoto a Novara è di 228 milligrammi per metro cubo. La più alta in Piemonte. Superiore a quella registrata a Roma (199 milligrammi), Genova (91), Venezia (114), Palermo (96) e inferiore a Milano (248), Bologna (233) e Trento (232). L'assessore Leoni getta acqua sul fuoco: «Disponiamo di una serie di esami con esiti differenti. Non si è mai superato il limite di allarme. Bisogna capire dove e come sono state compiute le indagini raccolte da Legambiente». Alla «acqua» sulla pagella di Novara compare un «non classificato»: i rilievi sulla depurazione. «Anche questo mi stupisce - continua Leoni -. L'Usl ha tutti i dati. In città funziona un depuratore che scarica nell'Agogna però non è sufficiente dovrà essere raddoppiato. In alcune le acque finiscono in corsi superficiali».

Capitolo rifiuti. Ogni novarese ne produce 416 chili all'anno. In Piemonte si trova a tra Alessandria e Asti (347). Anche la percentuale di rifiuti raccolti in modo differenziato (il 4,74 per cento del totale) è in linea con le altre città piemontesi. Qui spicca soltanto Alessandria con il 10,2%.

«Il dato è nella media nazionale - prosegue Leoni -. La raccolta a Novara è aumentata di 800 mila chili in tre anni e si sta potenziando ancora».

Altre cifre. Novara sprecona? Non sembra proprio a sentire Legambiente. In città si risparmia più energia elettrica che in tutto il Piemonte e si usano trecento litri d'acqua all'anno per persona meno rispetto ad Alessandria (cento più di Asti). Ma attenzione: a Novara ci cittadini esposti a rischio industriale per ogni chilometro quadrato. A Cuneo 4, a Vercelli 15 e soltanto a Torino diventano . Fabbriche ma anche di spazi verdi: ogni novarese può disporre di oltre nove metri quadrati di alberi e prati. Contro i dodici del capoluogo piemontese e i sei di Vercelli.

Barbara Cottavoz

Un vigile in cervello con la mascherina antinquinamento e un'immagine di Sant'Agata

LA CLASSIFICA

CITTA'	POSTO
ASTI	23°
CUNEO	26°
ALESSANDRIA	39°
NOVARA	46°
VERCELLI	47°
TORINO	57°
AOSTA	68°

PROSA, DANZA E TANTA MUSICA

Parata di «big» al teatro Coccia

Da Orsini a Carla Fracci, da Mino Manfredi (foto) ai Pooh, dai concerti del Festival Cameli all'operetta. I cartelloni degli spettacoli a Novara. — Servizio A PAG. 41

NOVARA ANCORA VITTORIOSO

Consolidato il terzo posto

Pur soffrendo nel finale, dopo aver fallito almeno cinque palle gol, il Novara ha superato anche il Tempio con un bel gol di Casabianca. Ambiel A PAG. 43

Dopo la partita di calcio a sfondo benefico

In fuga con l'incasso condannati a 8 mesi

VERBANIA. «Partita di calcio a sfondo benefico a favore della lotta contro la distrofia muscolare», avevano assicurato Primo Camerini e Paola Zedda presentando a Verbania, tre fa, una gara di calcio allo stadio dei Pini fra la rappresentativa nazionale delle Cantattrici e un gruppo amatoriale di calcio femminile verbanese.

Per la verità la beneficenza c'era stata, ma a favore degli stessi Camerini e Zedda, dileguatisi subito dopo la partita con l'intero incasso. Dopo 3 anni stati processati e condannati in Pretura a Verbania.

All'epoca dei fatti avevano promesso a Maria Mercedes Apruzzese - Coordinatrice del gruppo locale di calcio femminile - di portare allo stadio attrici e cantanti come Sabrina Salerno, Jo Squillo e Maria Teruta.

Anche a Verbania sarebbe possibile ammirare le contattrici esibirsi in cross da fondocampo e dribbling mozzafiato. La manifestazione, pubblicizzata con manifesti e comunicati radio-Tv, era molto attesa. Già dal fischio d'inizio, però, l'Apruzzese si era resa conto che qualcosa «girava» storto. Della procace Sabrina e della spumeggiante Jo, nessuna traccia. Al loro posto alcune cantanti e soubrettes di secondo piano quali nessuno ricordava neppure i nomi.

La partita era terminata con la vittoria delle verbanesi. Il pubblico, anche se deluso dalle assenze eccellenti, si era alla fine rassegnato seguendo con discreto tifo la gara. La sorpresa più grande e più amara era arrivata quando si scoprì che i «manager» delle cantattrici se l'erano data a gambe con l'incasso della serata: 5 milioni di lire. L'altro ieri Primo Camerini e Paola Zedda sono stati condannati ad 8 mesi di reclusione ciascuno, per appropriazione indebita, ed al risarcimento dei danni subiti da Maria Mercedes Apruzzese. [a. r.]

Incidente a Pallanzeno, la vittima (27 anni) era di Piedimulera e lavorava in una coop

Sbatte la testa sull'asfalto e muore

A bordo di una Vespa si è scontrato con un'auto. I familiari hanno acconsentito all'espianto delle cornee
Ancora gravi i giovani coinvolti l'altra notte in uno scontro a Gravellona Toce. Ciclista ferito a Cuzzago

PALLANZENO. Incidente mortale domenica sera all'altezza dell'abitato di Pallanzeno dove un'auto ed una sono entrate in collisione: il conducente della «Vespa» è morto per battuto il capo sull'asfalto. I familiari del giovane hanno acconsentito all'espianto delle cornee che è stato effettuato dai medici della divisione di oculistica dell'ospedale San Biagio di Domodossola. Le cornee sono già state trapiantate a Pavia.

L'incidente è suc verso le 18,30 sulla strada provinciale che corre «toccando» il piccolo centro a pochi chilometri da Villadossola. Carlo Soave, 27 anni, residente a Piedimulera, era alla guida di motorino che viaggiava in direzione di Piedimulera. La moto, però, è venuta a contatto con una Renault 19 Chamade, condotta da Moreno Capelli, un giovane carpentiere di 21 , che abita a Pallanzeno in via Trogo 19. Nell'urto, Soave è stato sbalzato a terra dove ha sbattuto violentemente il capo. Il motociclista è stato subito soccorso. E' giunta un'ambulanza del Corpo dei Volontari del Soccorso di Villadossola ed i carabinieri del centro industriale ossolano: purtroppo però per Soave non c'era più nulla da fare. La dinamica è ora al vaglio dei carabinieri di Villadossola.

Carlo Soave, aveva 27 anni

Carlo Soave, il giovane deceduto, abitava in via Sasle di origini venete era sposato con Silvia Curatitoli e padre di Susanna, una bimba di anni. Da un po' di tempo lavorava per un Cooperativa di solidarietà che ha in gestione la cura del cimitero comunale di Villadossola. Ieri pomeriggio i funerali di Carlo Soave non erano ancora stati fissati.

Intanto permangono stazionarie le condizioni dei 5 giovani rimasti feriti nello spettacolare incidente stradale accaduto verso le 3 della notte tra sabato e domenica scorsa sulla statale 229, all'altezza della località Gabbio a Gravellona Toce. La Opel Corsa condotta da Paolo Continoli, 23 anni, con a bordo Roberto Mura, anni, Gianluca Camera e Marco Ongaro anni, e Massimo Merlo, 29 anni, tutti di Casale Corte Cerro, è andata a sbattere, mentre procedeva verso Omegna, contro un furgone Fiat 238 parcheggiato a lato della strada, finendo quindi contro un muretto. Ormai senza controllo la vettura ha urtato un palo della luce. Danneggiata anche una tubazione del metano. Roberto Mura e Gianluca Camera - apparsi i più gravi - sono stati ricoverati con prognosi riservata a Verbania e Novara mentre per gli altri occupanti l'auto i medici hanno emesso prognosi comprese tra i ed i 20 giorni. Sono accorse le pattuglie della Polstrada di Verbania e Domo, i vigili del fuoco di Omegna e Verbania, le ambulanze ed alcune squadre di tecnici dell'Enel e dell'Azienda Gas per ripristinare le strutture danneggiate. Il traffico è stato bloccato fino alle 7 di domenica mattina.

Ancora incidente, domenica pomeriggio, nei pressi di Cuzzago. Un ciclista, Luigi Turriani, 41 anni, di Domodossola, è stato investito da un'auto che si è poi dileguata. Ne avrà per due mesi. [r. s.]

IL TEMPO IN PIEMONTE E VALLE D'AOSTA

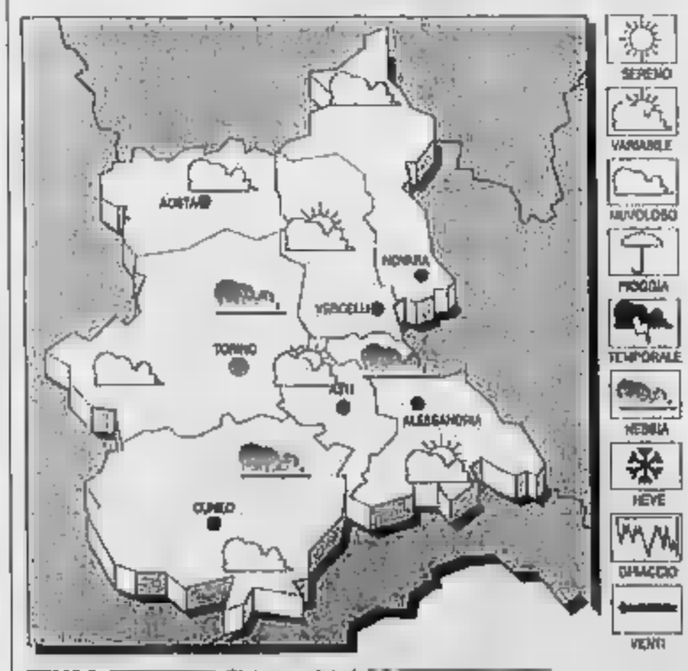

TEMPO Cielo parzialmente nuvoloso con addensamenti sui rilievi associati a locali precipitazioni.

VISIBILITA'. Riduzioni per foschie nella notte.

variabili.

TEMPERATURA. Lieve diminuzione.

DI IERI A NOVARA
Max: 15; min: 5; media: 11

UN ANNO FA
Max: 9; min: ; 7

TEMPERATURE
Torino ; Alessandria 12; Aosta 15; Cuneo 16; Asti 14; Vercelli .

Ieri una pioggia di voti per il «Premio Qualità»

Corsa all'ultimo tagliando in attesa della classifica

NOVARA. Stop referendum. Da ieri le urne dell'Ascom si sono chiuse e il cervellone ha cominciato a contare i voti che daranno un volto alla definitiva classifica, quella che proclamerà il vincitore del «Premio Qualità '94».

L'appuntamento per metà novembre, la grande festa che terrà all'albergo Italia. Intanto, per tutta la giornata di ieri in redazione c'è gran .

Un continuo affluire di persone con borse, pacchi e pacchetti stracarichi di tagliandi. Una corsa all'ultima scheda per spingere in vetta alla graduatoria il locale cuore.

Nel pomeriggio è arrivata anche la penultima classifica, parziale, compilata dall'Associazione Commercianti. Una classifica che, ovviamente, sarà aggiornata ora in ora, visto che, sia negli uffici dell'Ascom, che nella nostra redazione, i tagliandi hanno continuato ad arrivare in .

Inutile, quindi, pubblicare la «top ten», anche se qualche proiezione si può azzardare: il ristorante «la Noce» ha avuto un grande ritorno e si è rivisto tra le primissime posizioni. Molto bene anche la pizzeria «Sempione» di Borgomanero ma per il titolo è lotta fotofinish tra lo «Noce», «Eurosole» e «Gunthers», le tre grandi protagoniste del referendum che hanno monopolizzato le prime pinze fin dall'esordio dell'in .

Complessivamente, le schede arrivate e conteggiate dall'Ascom sono 86665, anche in questo caso si deve attendere lo spoglio definitivo. Sarebbe bello sfondare quota «centomila» e, a giudicare dalla valanga schede queste ultime ore, le possibilità ci .

Non quindi che rimandare l'appuntamento ai prossimi giorni, in attesa di conoscere la classifica definitiva il locale vincitore del «Premio Qualità '94». [r. s.]

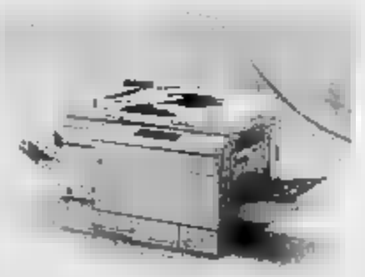

RICOH è Risparmiare

Nelle fotocopiatrici e nei telefax Ricoh 9 modi ragionati per ridurre i tuoi costi.

Da oggi puoi ridurre i costi di copie e fax e aumentare la produttività tuo ufficio. Ricoh ti offre una serie di accorgimenti, di automatismi intelligenti, di innovazioni.
è progresso. Moltiplica questi vantaggi per tutte le fotocopie che fai e per tutti i fax che ricevi o spedisci ogni giorno e avrai reale risparmio. Ma c'è di più: risparmiare energia e risorse, ridurre i rifiuti.
Evitare gli sprechi significa anche cura dell'ambiente.

CARTOLI per l'Ufficio
28025 GRAVELLONA TOCE
C.so Milano, 46
Tel. (0323) 848544
Telefax (0323) 864811

Il presidente della Provincia: «Diventati filo-progettisti a danno del buonsenso»

Alta velocità, accuse alla Regione

«A Torino si parla ancora di treni a 300 all'ora mentre a Roma hanno già ridotto i limiti a 250»
E sulla nomina Cariplo: «Non ho mai detto a Rosalba Filippi che l'avrei sostenuta. Non ho candidati»

NOVARA. Accuse alla Regione, complimenti ad Alberto Macchi, precisazioni sul Tera, puntualizzazioni su caso-Cariplo e rifiuti. E' stato un De Silvestri a tutto campo quello che ieri mattina ha incontrato i giornalisti a Palazzo Natta.

Alta velocità. Ovvero «non passeranno». Il presidente della Provincia ha ribadito quanto deciso nell'ultimo incontro con Comuni (mancava Novara), Parco del Ticino ed enti interessati: «La posizione è univoca e in linea con il programma della maggioranza dell'Amministrazione provinciale. Il progetto così com'è è inaccettabile. Ci preoccupa però la posizione ambigua della Regione. Presso il presidente Brizio, Bresso e Cavallera il progetto Alta velocità trova ampio credito. Anzi prima si fa - sembra che dicano - meglio è. La Giunta regionale sembra filo-progettista del buon senso. A Torino si parla ancora di treni a 300 all'ora quando a Roma hanno già portato il limite a 250». Brizio e soci, dunque, sono più realisti del re?

Rifiuti. De Silvestri ha voluto mettere le mani avanti. «Giovedì in Consiglio e in discussione il Piano provinciale che ci è richiesto dalla Regione. Abbiamo poi compiti di autorizzazione rispetto ai progetti e di controllo su eventuali prescrizioni. Per quanto riguarda la discarica della Birocca se dovessero emergere cause di inquinamento è compito del sindaco di Novara intervenire. E' lui che deve prevedere la chiusura. Noi, anche in passato, abbiamo chiesto all'Usl di intervenire per valutare l'osservanza delle prescrizioni da parte del Comune. E il Comune finora la sua parte l'ha fatta».

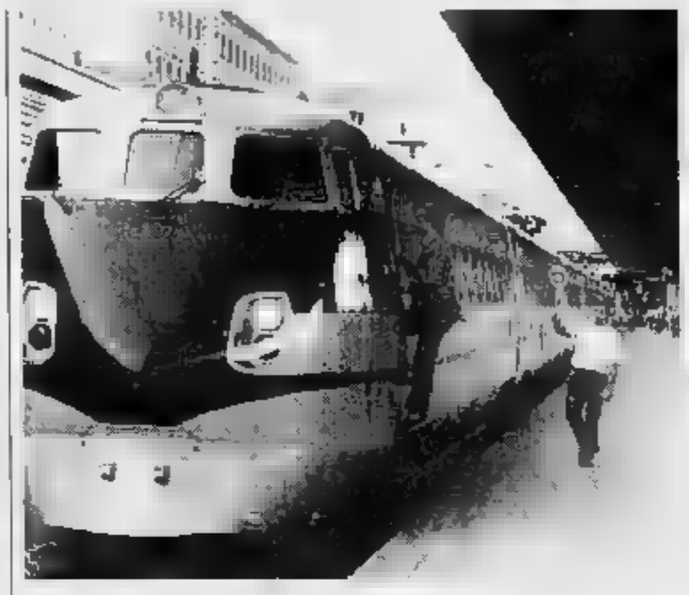

Luciano De Silvestri
presidente della Provincia
attende il Consiglio di giovedì
A fianco il «Pendolino»

Nomina Cariplo. Anche di questo caso se ne parlerà (ancora) nel Consiglio di giovedì. Su 18 candidati due si sono ritirati. Rosalba Filippi lo ha fatto dopo aver ricordato, con una lettera al presidente, che l'astensione iniziale di Vinta anche perché «il mio nome sarebbe stato direttamente proposto e sostenuto dalla Presidenza della Giunta provinciale». Sulla vicenda è arrivata, puntuale, anche una lettera anonima su «strani interessi». Cosa dice De Silvestri? «Intanto che la lettera anonima mi è arrivata venerdì mattina e l'ho subito mandata in Procura. Sui candidati non mi pronuncio. Ho vissuto questa vicenda sin all'opposizione che in maggioranza è sono presidente. Se si voleva cambiare metodo bisognava farlo totalmente. E chi deve scegliere è soltanto il Consiglio. Non esistono candidati di maggioranza né del presidente. Saranno anche tempi lunghi ma sono i tempi della democrazia. Non voglio influenzare nessuno». Ma disse a no a Rosalba Filippo che l'avrebbe sostenuta? «Dissi che era giusto avere un rappresentante delle categorie produttive. Non ho detto che l'avrei sostenuta in Consiglio. Se dico che non c'è una candidatura del presidente...».

Nomina Università. «Congratulazioni al dott. Macchi - dice De Silvestri - che dopo gli obiettivi raggiunti sotto la mia Presidenza del Consorzio (statuto e individuazione della sede) dovrà lavorare sodo sull'area Perrone. Proprio perchè i sono discorsi urbanistici e architettonici che coinvolgono Provincia e soprattutto Comune si è preferito evitare interferenze nomine all'interno dei due enti.

Tera. «Ho letto - conclude De Silvestri - alcune dichiarazioni del professor Amaldi sul progetto Tera. Critiche che non stanno in piedi. Per firmare e versare soldi occorre lo Statuto che deve essere votato dal Consiglio. Visto che il Comune attendo una risposta del Coreco ed è in analoga situazione attendiamo quella risposta che eviterà di farci perdere tempo come sullo Statuto del Consorzio Università. Noi intanto paghiamo la sede in via Rosselli (30 milioni in bilancio) per il Tera. Ma finchè non sarà riconosciuto dallo Stato come fondazione è addirittura illegittimo pagare». [c. bo.]

Dopo l'indagine in 150 botteghe

Donne chiedono orari diversi

NOVARA. Orari diversi per il salumiere e la boutique. Li propone la ricerca realizzata dalla cooperativa «Le su incarico del gruppo delle consigliere comunali novaresi. E' la nuova tappa del progetto riorganizzazione degli orari della città avviato nella passata amministrazione dalla commissione consiliare. A maggio era già stato presentato il piano per il Centro unificato di prenotazione dell'Usl di via dei Mille. Presto saranno illustrate in un'assemblea anche le novità per i negozi. L'indagine ha interessato circa 150 botteghe (e i loro clienti) le tre zone: centro, corso Torino e viale Roma, corso Risorgimento. E' emersa la necessità di apportare qualche variazione al sistema degli : non rivoluzione, piccoli aggiustamenti che mantengono inalterato il tempo di apertura. Il dato da cui partire è la necessità di distinguere tra negozi di alimentari e non. Per fare acquisti di frutta, carne e altri cibi, il cliente preferisce la bottega vicino a casa e chiede di prolungarne l'apertura in particolare nella pausa di mezzogiorno o in misura minore nel tardo pomeriggio. Per i negozi che non vendono alimentari musica cambia: i clienti si spostano dai quartieri verso il centro e gradirebbero fare compere a mezzogiorno, nel tardo pomeriggio (le donne in particolare) la sera e di domenica.

Il progetto è già stato presentato alla Giunta. Nei prossimi giorni le ricercatrici incontreranno l'assessore al Commercio. Quindi sarà organizzata un incontro con sindaco, consiglieri comunali, associazioni commercianti e i sindacati con lo scopo di avviare tavoli di concertazione e, magari già a Natale, una prima sperimentazione. A fine di novembre si sarà anche un'assemblea pubblica.

«E' necessario - dicono Giuliana Manica e Cristina Borrello del gruppo delle consigliere comunali - coordinare il lavoro dell'amministrazione e agire in collaborazione di tutti gli interessati. Le ricercatrici hanno fatto presente come iniziative estemporanee possano creare un clima di tensione i commercianti e mettere in forse la riorganizzazione completa del settore». [b. cot.]

Giuliana Manica e Cristina Borrello

I GIORNI DEDICATI AI MORTI

Il Vescovo celebra al cimitero

Grande affluenza al cimitero di viale Curtatone. Oggi la prima delle due manifestazioni organizzate dal Comitato per le celebrazioni: il raduno alla stele dei Caduti è fissato alle 10,55; seguiranno la funzione religiosa e la visita ai sacrari. Il vescovo monsignor Renato Corti celebrerà la messa alle 15. Gli orari dei bus: la «C sbarrato» ha corse ogni mezz'ora, tra le 8 e le 18, la «C» corse ogni 15 minuti, sempre nella stessa fascia oraria. Gli autobus della linea «1» transiteranno dal cimitero oggi tra le 7,45 e le 12, nel pomeriggio tra le 13,45 e le 17

E durante il trasloco rispunta la storica insegna del 1945: «Simbolo di uomini e idee da non dimenticare»

Addio Craxi e psi, nasce Socialismo novarese

E adesso la sede da Largo Buscaglia finisce al circolo di Cameri

NOVARA. Il Partito Socialista lascia la sede storica di largo Buscaglia, diventata troppo costosa per un gruppo ridotto a poco più di 200 iscritti in provincia, ma intanto a Cameri «Socialismo novarese», una nuova formazione che ribadisce la collocazione nell'ambito della sinistra ed intende proseguire la tradizione socialista.

Ieri è stato completato il «trasloco» di mobili e documenti del Partito socialista dalla sede di Largo Buscaglia al circolo Matteotti di Cameri. La nuova sede provvisoria dei socialisti novaresi. «Una scelta forzata - dice il segretario Giorgio Battaglia - dovuta al fatto che non più possibile far fronte alle spese d'affitto ed il partito si trova ad una svolta: sabato, in occasione del congresso regionale, quasi sicuramente si deciderà lo scioglimento del Psi per dare vita ad un'aggregazione politica più flessibile».

Con l'abbandono della sede di Largo Buscaglia termina davvero fase storica della politica cittadina: «Era la sede della Camera del Lavoro, che nel '22 venne assalita e requisita dai fascisti, che bruciarono la biblioteca popolare raccolta e diretta da una delle figure di maggior spicco del socialismo novarese, la professoressa Treves».

E' Enrico Massara a ricordare la storia della sede di Largo Buscaglia, dove i socialisti rientrarono nel '45. «Era l'epoca dei Pasquali e di Bonfantini, del professor Piero Fornara e poi di Sandro Bermani: allora, le assemblee nella sede erano gremitissime, c'erano sempre più di trecento persone».

Poi è arrivata l'era Craxi, quando il Psi in provincia ha superato i 5.000 iscritti, metà dei quali nella di Novara, ed infine la vicenda di Tangentopoli, che ha ai socialisti oltre il 90% dei voti e degli iscritti ed ha lasciato le sezioni al verde, più in grado di affrontare le spese per l'affitto degli immobili e del personale.

I socialisti rimasti, riunitisi a Cameri, hanno deciso di chiudere definitivamente col Psi targato Craxi ed hanno votato un documento che esclude proprio ogni alleanza col gruppo diretto da Manca, Cicchitto e Boniver. Sabato a Torino andranno oltre a Battaglia, Luigi Mazzocco, Claudio Licari, Franco Biondo, Giorgio Rigamonti, Giovanni Vesco, Antonio Medu e Giuseppe Cortese.

«Vogliamo tagliare ogni ponte con gli esponenti socialisti che si sono comportati in modo scorretto, e per fare questo occorre ripartire da capo. Ormai siamo rimasti in pochi, tutti concordi nel ricollegarci alla tradizione socialista di molti anni fa, quella che poi è stata tradita. Ieri mattina, mentre stavo completando il trasloco della sede - racconta Battaglia - ho trovato nelle cantine di Largo Buscaglia l'insegna socialista del '45, dipinta a mano e gettata lì, tra le inutili. Adesso invece la farò ridipingere, perché è il simbolo di principi e uomini che dobbiamo dimenticare».

Marcello Giordani

La sede dei socialisti novaresi in Largo Buscaglia passa all'ingrato sconco della Resistenza

LETTERE AL GIORNALE

Borolli: «I sapevano dell'incontro»

Leggo l'articolo «Operai bloccano la Milano-Torino» e desidero fare alcune considerazioni e puntualizzazioni essenziali per una corretta ed obiettiva informazione. Ero stato invitato ad incontro delle segreterie Cgil-Cisl-Uil per lunedì scorso 24 ottobre alle 10; essendo già impegnato per motivi istituzionali, ho proposto e concordato di incontrarci il 1° novembre alle ore 21; l'incontro per il 1° novembre alle 21, stato da me proposto della dimostrazione; il sig. Lattanzi dice: «si è voluto far giungere un segnale al sen. Borolli» non ho capito di che segnale si tratti; io l'abitudine, forse a volte scomoda, di parlare chiaro. Il sig. Lattanzi dice ancora: «abbiamo organizzato un incontro il gruppo dirigenziale De Agostini ed i sindacati di Cgil-Cisl-Uil, ma il senatore non è presentato»: questa affermazione è semplicemente ridicola per due motivi: a) non capisco cosa c'entri un non meglio identificato gruppo dirigenziale De Agostini la «Finanziaria», bl avevo già proposto alle segreterie Cgil-Cisl-Uil, come ricordato sopra, un incontro che è stato concordato per il 1° novembre.

Sen. Silvano Borolli, Novara

Un ringraziamento per albanese operato

Con la presente intendo ringraziare il reparto di ortopedia di Verbania ed in particolare il dott. Gualdi, per la competenza e la disponibilità offerte in occasione di intervento al ginocchio di un cittadino albanese. Il ginocchio era stato in precedenza mal operato, presso un ospedale militare della povera Albania. Allo stato attuale, il giovane albanese, residente a Verbania è guarito quasi perfettamente.

S.B., Verbania

Le lettere vanno indirizzate alla redazione de «La Stampa», corso della Vittoria 2, 28100 Novara. Per consentire la pubblicazione, si consiglia di non superare le righe di testo. Il mittente è pregato di aggiungere il proprio indirizzo, completo di eventuale recapito telefonico.

NUMERI UTILI

AUTOAMBULANZE

Novara: 627 000, **Arona:** (0322) 51.51; **Borgomanero:** (0322) 843 083; **Domodossola:** (0324) 46.600, **Gallate:** 862.222 **Oleggio:** 93 500 **Omegna:** (0323) 51 900 - 63.669, **Gravellona Toce:** (0323) 848.559 - 855.000. sa: (0323) 33.350, **Trecate:** 777.900, **Verbania:** (0323) 405.000 - 556 000 - 556.161. **Bavano:** (0323) 924.222. **Mergozzo:** (0323) 80.705; **Orta:** (0322) 911 900. **Grignasco:** S.r.e (0163) 418 617. **S. Maurizio d'Opaglio:** (0322) 967 455. **Lesa:** (0322) 75.897, rn: (0324) 83 188

Novara: 825.000. **Arona:** (0322) 51.., **Borgomanero:** (81.500, **Domodossola:** (0324) 491.394; **Oleggio:** 91.157, **Omegna:** (0323) 868 111; **Stresa:** (0323) 31.844; **Verbania (Pallanza):** (0323) 541.316.

FARMACIE

A **Novara** oggi sono di turno le seguenti farmacie: *Nigri*, c.so Risorgimento, tel. 47.77.57 con continuativo dalle 8,45 alle 20,15 (dalle 8,45 alle 12,30 e dalle 15,15 alle 20,15 i battenti aperti, mentre dalle 12,30 alle 15,15 il servizio effettuato a battenti chiusi, con obbligo di ricetta medica urgente e diritto addizionale di L. 3.000) e *Viale Roma*, viale Roma, 21 tel. 61.17.89 con orario notturno dalle 8,45 alle 8,45 giorno seguente (dalle 8,45 alle 12.30 e dalle 16,15 alle 21,30 a battenti aperti mentre 21,30 alle 8,45 il servizio effettuato a battenti chiusi, con obbligo di ricetta medica urgente e diritto L. 7.500)

Le farmacie di turno degli altri comuni della provincia, svolgono anche reperibilità notturna, su chiamata, dietro presentazione ricetta medica urgente.

Borgo Ticino: *Gallarate*, via Zanotti 11, 90.282.

Paruzzaro: *Vellini*, via Marconi 2, 0322/53.700.

Cressa: *Genulfa*, via Martiri , tel. 0322/86 33.51.

Invorio: *Masi*, Battisti 4/bis, tel 0322/25.51.25

Verbania (Pallanza): *Giossani*, Azari 78, tel. 0323/55.63.42.

Gignese: *Cammarari*, Cosia, tel 0323/20.508.

Cannobio: *Fida*, p. Angelo Custode 18, tel. 0323/70 1.

Domodossola: *Nobili*, via Galletti 3, tel. 0324/24.22.16.

Pallanzeno: *Guerra*, via Sempione 54, tel. 0324/51.932.

Mergozzo: *Pezzana (di Meulina)*, via Sempione 32, tel. 0323/80.123.

Casale Corte Cerro: *Allegri*, via Gravellona 2, tel.

Valstrona: *Rossi*, via Roma 64, 0323/87.010.

Ghemme: *Cassina*, via Novara 49, 0163/84.02.43.

STATO CIVILE

VESPOLATE

SPOSERANNO. Angelo Bianchi e Elena Passman

GALLIATE

MORTI. Giovanni Capitino (1940).

MATRIMONI. Massimo Bartolini con Antonella Zara

NOVARA

MORTI. Carlotta Casagrande (1912); Adria Gemma Ceccarelli (1906); Giuseppina Ferrari (1910); Annunziata Magliolo (1911); Salvatore Bergamini (1898); Umberto Motta (1940); Salvatore Domanico (1952); Maddalena Marziotti (1911); Angelo Cattaneo (1926); Aldo Brugnano (1914), Luigi Minola (1918); Giuseppe (1907); Luigina Abbatangelo (1931); Carlo Versaldi (1915); Gaetano Marrari (1922); Eva Ferrari (1915); Paola Molinatto (1946); Aldo Risotti (1925); Maddalena Giacometti (1905); Giovanni (1910); Grassi (1921); Carlo Stangalini (1928); Giuseppe Luciano (1933); Luciano Perucca (1927); Aldo Zanchi Fregonara (1930); Mario (1930); Luigina Cattaneo (1914); Giovannina Giuseppina Cantoni (1903); Dorina Alberini (1927); Aldo Comalba (1908); Olga Adele Ravanini (1919).

SPOSERANNO. Marco Gatta, con Caterina Corradin, artigiana.

GLI APPUNTAMENTI

SAGRE

Castagne e vin brulé a Galliate

Caldorroste, vin brulè e cioccolata a Galliate, in viale Quagliotti. A partire dalle 10, e per tutta la giornata, il gruppo dei «Folliconi» servirà castagne e bevande. Il ricavato della giornata sarà devoluto all'oratorio. [c. m.]

RITROVI

balla salsa e merengue

Salsa e merengue al «Party Time» di Castelletto Ticino, sulla statale del sempione dalle 21 lezione gratuita musica live con maestri ballo latino-americano. [c. m.]

CORSI

Informatica multimediale

L'informatica multimediale il tema del settimana organizzato dal quartiere Nord. Si imparerà l'uso delle tecniche multimediali, schede video e audio, Cd-Rom e software applicativi specifici. Per informazioni rivolgersi alla sede di via Fara 39 oppure tel. al 475679. [b. c.]

CORSI

Donne e imprenditoria

Un gratuito rivolto alle donne che vogliono sviluppare un'attività imprenditoriale: organizza l'Enaip di Borgomanero. Informazioni alla segreteria del centro in via Piovale 33, dal lunedì al sabato dalle 8,30 alle 13 oppure tel. allo 0322-944494-845169. [c. m.]

POLITICA

Nasce la sezione giovanile Lega

E' stata istituita a Novara la sezione giovanile della Lega Nord. Le riunioni si tengono al sabato dalle 15,30 alla sede di via Greppi 1. [c. m.]

CORSI

Con il Foraz, tecnici sicurezza

Sono aperte le iscrizioni al corso per Tecnico della sicurezza organizzato dal Foraz. Le lezioni sono si tengono Novara in corso Cavallotti e Borgomanero in viale Marazza 16. Per informazioni rivolgersi alla sede del Foraz di Novara (620145) e all'Aib di Borgomanero (835244). [b. c.]

Per i disagi della Novara-Domo l'assessore chiederà interventi alla Regione

La Provincia è coi pendolari

Quaretta: «Sul nuovo orario non abbiamo voce in capitolo ma le lamentele sono giustificate». Il Consiglio provinciale ha deciso [illegible] mutuo di 11 miliardi per interventi urgenti sulle strade

NOVARA. I pendolari della Novara-Domodossola [illegible] a raffica e, sui disagi della linea e del nuovo orario invernale, chiamano in causa anche la Provincia. Da Palazzo Natta arriva puntuale la risposta: l'assessore ai Trasporti e alla Viabilità Antonio Quaretta para i colpi, ma alla fine non può negare l'evidenza e si schiera dalla parte della maltrattata utenza. Proprio sulle «magagne» della linea ferroviaria in questione [illegible] tenuto [illegible] mattina un vertice in Provincia. Si è parlato dunque di treni [illegible] anche di viabilità e proprio sul problema delle strade sono [illegible] le novità più interessanti. Quaretta ha dichiarato che per lavori pubblici sulle strade della provincia [illegible] acceso un mutuo [illegible] 11 miliardi: «Cercheremo di privilegiare la sicurezza sulle strade di montagna dell'Ossola, come a Varzo, installando nuovi guard-rail [illegible] limitando il grave problema della franosità. Sono molte le strade dell'alta provincia che richiedono interventi urgenti».

Antonio Quaretta, assessore provinciale

L'assessore non ha concesso molte speranze, invece, per la circonvallazione di Cerano: «Il costo dell'eventuale costruzione di una tangenziale si presenta troppo alto. Undici miliardi sono tanti ma anche pochi per sperare [illegible] intervenire contemporaneamente in Ossola e nella Bassa. Certo che anche il nodo [illegible] Cerano è un problema che va risolto. [illegible] traffico [illegible] ad imbottigliarsi tutto nel centro città, dove quattro semafori per quattro incroci rendono la circolazione oltremodo problematica. Un primo passo avanti [illegible] potrebbe essere quello di trasformare la strada che porta alla Lomellina da provinciale a statale, coinvolgendo così l'Anas».

Ma torniamo alla Novara-Domodossola. Attaccato dalla lettera dei pendolari, Quaretta ha risposto che l'amministrazione provinciale non c'entra nulla con l'orario invernale e che [illegible] può quindi essere chiamata in causa: «La Provincia si pone piuttosto come punto di riferimento per i comitati spontanei, portando avanti istanze concrete e fondate».

Dopo aver annunciato l'esistenza di un progetto di elettrificazione della linea, l'assessore ai Trasporti ha indicato due punti [illegible] quali è necessario chiedere interventi a Torino: «Gli orari, indubbiamente penalizzanti, visto che adesso si anticipano le partenze ma i tempi di percorrenza [illegible] addirittura aumentati [illegible] il parco rotabile, i cui mezzi veramente si possono definire [illegible] Far West. I passeggeri viaggiano al freddo su carrozze scomode e senza riscaldamento, in più c'è quel famigerato carro-generatore a carbone che pesa e rallenta la marcia del convoglio».

Quaretta si schiera dalla parte dei pendolari, annunciando che invierà una lettera alla Regione chiedendo interventi urgenti. Domani, inoltre, avrà un incontro a Torino con i dirigenti compartimentali delle Fs e l'assessore regionale [illegible] Trasporti Cavallera. E, quasi a rimarcare l'attendibilità delle richieste sue e dei pendolari, l'assessore ha estratto da [illegible] cartelletta gli atti [illegible] un convegno datato luglio '84, dove s'indicava la Novara-Domodossola come «linea d'importanza strategica per il trasporto da Nord a Sud Europa, nonché punto [illegible] riferimento per lo sviluppo turistico della provincia».

Marco Pistis

In breve

GALLIATE

Eroina e cocaina in auto Arrestati dalla Finanza

Sette grammi e mezzo di eroina e un quasi uno di cocaina sono stati sequestrati dal nucleo [illegible] polizia tributaria della Finanza di Novara a Galliate sulla Torino-Milano. Erano sulla Mercedes 190 con a bordo Roberto Dioni di Trecate e Fabio Colombo di Romentino, arrestati e ora [illegible] carcere a Novara. [r. s.]

ARONA

Forfait dal provveditore annullato l'assemblea

Non ci sarà l'assemblea sulla «razionalizzazione» delle scuole, che il sindaco Barra intendeva promuovere. Il provveditore Pietro Cataldo [illegible] aderisce per [illegible] il contenzioso aperto davanti al Tar fra amministrazione comunale ed amministrazione scolastica». [s. bol.]

NOVARA

Roccia subentra a Porta [illegible] vertice dell'Ascom

Cambia il vertice dell'Ascom Confcommercio di Novara. Davide Porta lascia la carica di direttore: gli subentra Angelo Roccia, dello vice direzione dell'Ascom provinciale. [c. m.]

Borgomanero, progetto al centro di tante polemiche

Lunedì ultimo consiglio per l'area industriale

BORGOMANERO. Lunedì prossimo 7 novembre si chiuderà ufficialmente l'amministrazione presieduta [illegible] sindaco Pier Carlo Fornara. Per quella data è stato infatti convocato il [illegible] glio comunale, l'ultimo dell'amministrazione uscente, che [illegible] rinnovata con le consultazioni previste per domenica venti novembre.

La seduta sarà catalizzata [illegible] un argomento, la convenzione del Comune con la Saia per l'avvio dell'area industriale attrezzata.

La nuova area sorgerà fra Borgomanero e Gozzano, sulla sinistra della statale 229, e potrà accogliere circa 150 aziende. Quella [illegible] lunedì sarà l'ultima approvazione richiesta all'amministrazione, poi l'Ato, [illegible] è stata definita [illegible] zona, dovrebbe finalmente decollare.

«Il progetto urbanistico era stato redatto nel '91 dall'architetto Franco Prini, [illegible] Stresa - dice [illegible] il sindaco - poi [illegible] stato approntato dal professor Quaglia del Politecnico di Torino [illegible] studio di fattibilità e il progetto delle opere di urbanizzazione: adesso manca l'[illegible] finale, la convenzione con la Saia, la [illegible] società specializzata nella realizzazione di aree attrezzate».

Quello dell'area industriale è stato un [illegible]mino irto di ostacoli: la campagna in cui è prevista la realizzazione dev'essere bonificata perchè inquinata dalle acque dei torrenti che [illegible] a valle gli scarichi industriali di Pogno e Gozzano.

Pier Carlo Fornara il sindaco uscente di Borgomanero dirigerà, lunedì prossimo, l'ultimo consiglio comunale

Un problema che ha suscitato parecchie polemiche e che ha visto l'opposizione di Dodo Borgna, uno dei candidati-sindaco, che ha caldeggiato la sistemazione dell'area industriale a Sud della città.

«In queste [illegible]ltim[illegible] però è intervenuto un fatto nuovo - sottolinea Fornara - e cioè l'approvazione da parte dell'Anas del terzo lotto della tangenziale che da Santa Cristinetta arriverà proprio nei pressi della zona scelta per l'area industriale. Così avremo anche un collegamento diretto con l'autostrada, ed a questo punto la zona della Cascina Beatrice diventa indubbiamente la più idonea per la realizzazione del progetto». Dodo Borgna è però [illegible] avviso diverso ed ha già preannunciato battaglia nel consiglio di lunedì prossimo. [m. g.]

Premi Mugnai e Gozzano

BELGIRATE. «Nel sonno/ hai girato pagina,/ e non ti sei accorto/ che era l'ultima». E' un epigramma scritto in morte del padre e che costituisce l'epilogo di «Venti di Mare e di Costa», una raccolta di poesie di Giuseppe D'Alessandro edite da Amadeus l'anno scorso; la Giuria l'ha prescelta assegnandole i cinque milioni del Premio Guido Gozzano, giunto alla XIII edizione. Insieme con quello che reca il nome del poeta di Agliè è stato attribuito anche il Premio Mugnai, IV edizione (poesia o saggistica riservata ad un autore originario del Lago Maggiore), all'opera di Piergiorgio Gerosa, ticinese [illegible] Locarno per il volume «Un microterritorio alpino: Coripp dal Duecento all'Ottocento» Ancora, Pietro Prini, quale presidente [illegible] della Giuria, ha assegnato un premio anche a Renzo Ricchi, per «Il Sabato dell'Eternità», esso pure una raccolta di versi. Anche questi due volumi sono editi da Amadeus. La proclamazione dei vincitori è avvenuta con la partecipazione di centinaia di convenuti domenica scorsa a Villa Carlotta di Belgirate. [m. b.]

A Fara il proprietario li aveva sorpresi [illegible] rubare in casa

Ladri presi dopo inseguimento condannati in pretura [illegible] 6 mesi

FARA NOVARESE. Ci [illegible] volute cinque auto dei carabinieri per bloccare due ladri tossicodipendenti sorpresi dal proprietario di casa mentre rubavano all'interno della [illegible] abitazione. Ma dopo un rocambolesco inseguimento, durato mezz'ora, li hanno presi nei pressi [illegible] San Pietro Mosezzo. Così sono finiti in manetta, nel tardo pomeriggio di sabato, Rodolfo Demetrio, 29 anni di Vercelli [illegible] Trento e Robertino Libiati, 27 anni di Rho [illegible] Pasteur 8 entrambi già noti alle forze dell'ordine. Dopo due giorni trascorsi [illegible] [illegible] di sicurezza al comando provinciale dei carabinieri di Novara, ieri mattina sono stati processati con rito direttissimo [illegible] pretura e condannati a sei mesi e sei giorni ciascuno e 350 mila lire di multa. Non potendo usufruire della sospensione condizionale della pena, beneficio già concesso loro in precedenza, sono stati posti agli arresti domiciliari. Per [illegible] di loro (il Libiati) è stato necessario somministrare il metadone.

Rodolfo Demetrio (a sinistra) e **Robertino Libiati** I due giovani di Vercelli e Rho arrestati dai carabinieri dopo un rocambolesco inseguimento a Fara Novarese

L'avventura dei due ladri è incominciata sabato pomeriggio quando Giovanni Primavera, rientrato nella sua abitazione di [illegible] Stoppani a Fara, ha sorpreso i giovani che, dopo avere asportato [illegible] [illegible] [illegible] di denaro (poco meno di cento mila [illegible] lire) sono riusciti a fuggire attraverso [illegible] finestra. Hanno rubato due biciclette nei pressi dell'oratorio e sono stati inseguiti da alcuni giovani. Venivano allertati anche i carabinieri della stazione di Fara. I ladri salivano a bordo di [illegible] Bmw inseguiti dall'auto dei carabinieri. Intervenivano [illegible] Novara anche due radiomobili e un'auto del reparto operativo [illegible] colleghi di Biandrate. I fuggitivi erano bloccati come detto alle porte di San Pietro Mosezzo e dichiarati in arresto. [r. a.]

[illegible] milani [illegible]

PER RINNOVO CAMPIONATURA

VENDE

TUTTE LE CUCINE ESPOSTE

CON SCONTI DAL 20% AL 40%

Loc. Nosere - Tel. 0324/44787
DOMODOSSOLA

Al «Sacro Cuore» organizzato dalla Domus Aurea

CORSO DI ANTIQUARIATO

Settori: MOBILI, DIPINTI, CERAMICHE, VARI. Scuole, stili e repertori decorativi, materiali e tecniche, parametri di autenticità e di valutazione. Metodi di restauro, copie e falsi, analisi di opere. **Docenti:** critici, antiquari e restauratori. **Frequenze:** pom. o serale, bisettimanale, aperto a tutti.

Inform. ed iscrizioni per Novara: Sede del corso Ist. Sacro Cuore via Solferino 16 - tel. 0321/623.289 rivolgersi di giovedì dalle 10.30 alle 19 cont. ULTIMI GIORNI

Informazioni telefoniche 0336/790.545 tutti i giorni

P & G AGENZIA IMMOBILIARE di Pelletti E. & Glionna F.

C.so Cobianchi 65/67 - 28044 VERBANIA INTRA - Tel. e fax 0323 581.060

VERBANIA ZOTERALLO: Vendesi in residence in costruzione, villetta a schiera in struttura bifamiliare composta da soggiorno, cucina abitabile, doppi servizi, tre camere, lavanderia, taverna, doppio box, sottotetto agibile, giardino di proprietà, vista lago. Ottime finiture, [illegible] Possibilità di mutuo e pagamento a stato avanzamento lavori.

CISSANO FRAZ. DI [illegible]ZZANO: Vendesi appartamento nuovo composto da soggiorno con angolo cottura, due camere, bagno, balcone. In complesso residenziale. Possibilità di garage. Possibilità di mutuo [illegible] agevolato

CISSANO FRAZ. DI ABIZZANO: Vendesi casa indipendente composta da soggiorno, cucina, doppi servizi, due camere, soffitta, [illegible]reno di proprietà. Possibilità di garage. Pagamento a [illegible]anni [illegible]ayout. Possibilità di mutuo [illegible] agevolato

DOMODOSSOLA: Vendesi appartamento di recente costruzione composto da ingresso, soggiorno, [illegible], [illegible], bagno, balcone e posto auto di proprietà. Possibilità di mutuo

VERBANIA INTRA: in piazza San Vittore ang. via De Lorenzi [illegible] appartamento composto da soggiorno, cucina, bagno, due [illegible], [illegible] panoramico. [illegible] Possibilità mutuo

AI CINEMA

FARAGGIANA E VITTORIA - NOVARA

[illegible] AURELIO DE [illegible] ROBERTO [illegible] YVES ATTAL presentano

ROBERTO BENIGNI

NICOLETTA [illegible]RASCHI

MICHEL [illegible]LANC

IL MOSTRO

Regia di ROBERTO BENIGNI

[illegible] SESIA

Pensionato di 61 anni originario [illegible] Fontaneto

Morto cadendo dal trattore nel deposito di granaglie

[illegible] Cade dal trattore e muore sul colpo: vittima dell'infortunio sul lavoro, accaduto sabato pomeriggio, è Gaspare Cerri, 61 anni.

L'uomo abitava con la famiglia nella frazione Mauletta di Romagnano Sesia.

Nato a Fontaneto, si era poi trasferito a Romagnano Sesia. Cerri aveva sempre lavorato [illegible] muratore, ma da quando [illegible] andato in pensione si era appassionato ai lavori agricoli. Aveva adibito parte della casa, dove viveva con [illegible] moglie [illegible] le due figlie, a [illegible].

Sabato dopo pranzo l'uomo [illegible] tornato alle sue occupazioni. Alle [illegible] i familiari, non vedendolo rientrare, hanno lanciato l'allarme.

Il genero è andato da cercarlo: lo ha trovato [illegible] sul pavimento del deposito di granaglie. Stando alle prime ricostruzioni effettuate dai carabinieri di Romagnano Sesia, l'uomo aveva iniziato a spostare [illegible] [illegible] alcuni carichi pesanti, quando improvvisamente [illegible] perso l'equilibrio ed [illegible] caduto dal mezzo, che era molto alto.

Gaspare Cerri Il pensionato di Romagnano morto per [illegible] infortunio sul lavoro [illegible] 61 anni

Vani i tentativi dei familiari di soccorlo: l'uomo [illegible] già morto. La notizia [illegible] scomparsa ha destato commozione [illegible] paese [illegible] dove Cerri [illegible] conosciuto. I funerali si svolgeranno [illegible] pomeriggio alle 15. [c. m.]

Trovato lo zainetto

Si cerca sul Fenera il pensionato scomparso nel '93

[illegible]. Ad un anno di distanza dalla scomparsa, si torna a parlare del caso di Riccardo Zanzanino, il pensionato di 84 anni scomparso dalla sua abitazione in frazione Bertasacco [illegible] andava a fare [illegible] spesa. Nonostante le [illegible] battute, il [illegible] corpo non [illegible] mai stato trovato.

Le indagini sul [illegible] del pensionato si [illegible] riaperte all'inizio di ottobre, quando un guardiaparco aveva ritrovato casualmente il suo zainetto sul Monte Fenera. L'oggetto è stato rinvenuto in una zona impervia, che il pensionato non era certo in grado di raggiungere. Le ricerche si stanno indirizzando verso l'identificazione di chi ha ritrovato lo zainetto. L'ipotesi più accreditata dalle forze dell'ordine è che sia stato [illegible] cercatore di funghi. Si pensa che la persona lo [illegible] abbandonato, dopo averne controllato il [illegible] [c. m.]

IL CASO

UN PARCO PER TUTELA E SVILUPPO

Baceno, amministratori in Regione per dire no alla delibera

«Solo 50 auto al Devero» E l'alpe chiude i battenti

BACENO L'ALPE Devero chiude. Soltanto la Regione, dicono amministratori e operatori turistici, potrà riaprire i portoni del parco ossolano. Per farlo, però, dovrà cambiare rotta rispetto a quanto è stato deciso con la delibera della giunta del 30 agosto. Un provvedimento che amplia la zona protetta (quindi i vincoli) e riduce a 50 i posti auto per operatori e residenti e parcheggio (oggi un prato) che si trova in cima alla strada, alle soglie della conca. E senza il posto per l'auto - si chiedono gli operatori - chi ci viene più al Devero d'inverno?

Mariuccia Scaciga, sindaco di Baceno, si prepara ad un viaggio a Torino. Giovedì alle 14 sarà in Regione, con altri amministratori, per contestare la delibera ammazza-Devero. E' forte di un secco «no» del Consiglio e di un'assemblea di cittadini che si è tenuta venerdì scorso. «Sul tavolo del Municipio - dice il sindaco - abbiamo la lettera dei titolari di una sciovia che ci comunicano la chiusura degli impianti perchè senza il parcheggio la loro gestione va in perdita. Tutti sono convinti che bisogna curare l'impatto ambientale perchè Devero è una zona favolosa ma qui è come finire una casa e non fare il tetto. La strada sarà conclusa l'anno prossimo ma la Regione non ha recepito la necessità di fare un parcheggio. Il Comune aveva fatto un progetto di massima per 278 posti auto in due piani, mascherato nel verde. La Regione però non lo ha accolto e nella scheda del Piano d'Area si parla di 50 posti privati degli operatori. In 10 anni Baceno ha perso 350 persone, si parla di sviluppo ma così la gente se ne va. Non c'è reddito. E anche l'indotto ne risentirà. Chiudendo la sciovia l'Alpe Devero chiude. Alla Regione diremo il nostro no ma cercheremo anche di dialogare».

«Sì, chiudiamo - conferma Gabriele Alberti, titolare delle seggiovie che si arrampicano sul Monte Cazzola - ma senza parcheggio dovranno fermarsi anche le altre attività: 8 strutture ricettive, la pista di fondo, i minimarket, la scuola di sci. Senza i danni a Baceno (dal benzinaio al panettiere). A Devero lavorano 60-70 operatori: è come chiudere una fabbrica. Ma si rendono conto che un parcheggio sarebbe il massimo della salvaguardia ambientale?»

Alberti aggiunge. «Gli stessi, poi, che hanno predisposto un servizio di pullman da Domodossola a Goglio, che dovrebbe favorire la visita al Parco ma transita in realtà senza passeggeri, spiegano che l'Alpe dovrebbe essere raggiunta da un servizio di navette che facciano la spola tra i parcheggi disposti lungo la strada e la destinazione. Sembra che si producano proposte, in nome di un ambientalismo esasperato e dannoso, solo per impedire che il Devero sia dotato di una strada e un parcheggio, primo passo per le necessità turistiche e occupazionali dell'area. L'inverno scorso nel prato adibito a parcheggio dovevamo andare con la ruspa a tirare fuori le auto impantanate degli sciatori. Era un disastro. La fumivia? Non è economica. E poi la strada esiste».

La protesta è condivisa anche dal presidente dell'Ente Parco Devero e Veglia Enrico Borghi: «E' prematuro estendere la zona del parco a quella attigua. Il parco deve crescere con delle garanzie, soprattutto finanziarie. Altrimenti è come dare una Ferrari a un bambino di 10 anni: si fanno male tutti e due. L'Ente non vincola la realizzazione del parcheggio ma la zona è soggetta ai vincoli della legge Galasso. La mia proposta prevede uno studio preciso del carico massimo che può sopportare la strada. In base a questo va pensato un parcheggio che potrebbe dividersi in tre punti: in cima alla strada (per gli operatori), altri posti mascherati lungo la strada, uno a Goglio. Dal fondo partirebbe anche il servizio navette».

E se Torino rispondesse picche? Dopo Formazza (restano solo due impianti baby) anche Devero sparirebbe dalle località sciistiche.

Carlo Bologna

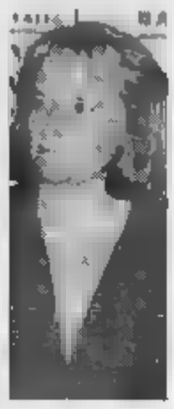

Mariuccia Scaciga (a fianco) sindaco di Baceno. Le auto diremo al Devero si fermano all'ingresso del parco su un prato che d'inverno si trasforma in un pantano inaccessibile

IN BREVE

Negata la posa della lapide per i tre frontalieri morti

Non verrà inaugurata domenica prossima la lapide che ricorda i tre giovani frontalieri caduti vicino al confine mentre si recavano al lavoro. Per motivi di sicurezza dovuti all'instabilità della montagna, l'Anas e la Prefettura hanno infatti negato la possibilità dello svolgimento della cerimonia. [re. ba.]

ROGNANCO

Vacca in un tombino salvata dai vigili del fuoco

Sono dovuti intervenire i vigili del fuoco con un'autogru per tirare fuori da un tombino una vacca che si era infilata dentro con le gambe. Il bovino, che non ha riportato ferite, vi è rimasto imprigionato per alcune ore. [re. ba.]

Pista ciclabile da Renco al ponte di Santino

L'ufficio tecnico comunale ha redatto il progetto per una pista ciclabile lungo la sponda sinistra del torrente S. Bernardino da Renco al ponte di Santino, uno sviluppo di oltre due chilometri e mezzo. Nei prossimi giorni l'iniziativa verrà presentata alla cittadinanza nel corso di una assemblea pubblica, per poi inserita nel piano degli investimenti del prossimo bilancio. [s. r.]

OMEGNA

Donne a lezione di karatè per difesa personale

Dopo il successo ottenuto lo scorso anno la scuola di karatè «Mochizuki» ripropone nuovamente presso il centro sportivo di Crusinella i corsi di autodifesa personale riservati alle donne. I corsi, in undici lezioni, sono tenuti dal maestro Tullio Camera e dall'istruttrice Ausilia Fortis, e comprendono una parte pratica con lezioni di karatè ed una teorica con nozioni di carattere legislativo e di psicologia. Per informazioni ci si può rivolgere presso il Centro Sportivo oppure telefonando allo 0323-401463. [v. a.]

BANNIO ANZINO

Ordinati controlli veterinari nelle stalle

Il sindaco Enzo Bacchetta ha emesso due ordinanze per indurre gli allevatori a far sottoporre le loro stalle a controlli veterinari e ad abbattere tutti i capi degli ovi-caprini che non sottoposti a prelievo circolano liberamente sul territorio comunale. [re. ba.]

SANTA MARIA MAGGIORE

La valle avrà un centro anziani e pensionati

Verrà inaugurato giovedì 3 novembre il Centro Anziani e Pensionati della valle Vigezzo, che trova sede nel fabbricato che prima occupava la scuola media. [re. ba.]

Ancora proteste per il piano di accorpamento della sanità

Domodossola ora rivendica la sede Usl della provincia

DOMODOSSOLA. Le valli del Cadore minacciano addirittura la secessione contro i tagli alla sanità che penalizzano soprattutto i piccoli Ospedali e le zone montagna. Giornali e Tv hanno dato ampio risalto alla singolare manifestazione di protesta di Cortina d'Ampezzo con i simbolici posti di frontiera dell'autoproclamata «regione dolomitica Europea». Anche nel Bellunese è sorto un comitato di difesa contro la legge della Regione Veneto che accorpa le Usl nel timore che il riordino comporti un peggioramento servizio sanitario in una zona montana di grande importanza turistica. E il coordinatore del comitato difesa ha fatto perfino lo sciopero della fame.

Nell'Ossola non si è arrivati a tanto. Ma il malcontento per la legge regionale che accorpa le Usl è ugualmente grande, anche se i presidi ospedalieri del Vco non dovrebbero essere in discussione. Verbania e Domodossola dovrebbero rimanere sede di dipartimento di emergenza ed accettazione(sia pure con indirizzi e specializzazioni diverse e non ancora definite. Omegna manterrà invece il pronto soccorso.

Il capogruppo della lista laici e cattolici dottor Carlo Perazzi, che è anche primario del San Biagio, ha presentato in consiglio comunale un ordine del giorno che è stato approvato all'unanimità. Nel documento si rileva anzitutto che la legge di riordino approvata dal consiglio regionale nel Settembre «ribadisce gli ambiti territoriali già espressi dal commissario di Governo».

Domodossola si candida inoltre ufficialmente come sede dell'Usl del Vco: «La provincia va a Verbania, per l'Usl si parla di Omegna- ha detto Carlo Perazzi- a questo punto l'Ossola rischia davvero di diventare solo una riserva naturale, un serbatoio di territorio e popolazione per le altre zone della nuova provincia che avrebbero i vantaggi della nuova situazione amministrativa».

Se interverranno modifiche alla legge regionale, contro la quale è stato comunque annunciato un ricorso al Tar, la sede dell'Usl del Vco dovrà essere individuata su proposta del nuovo direttore generale, sentito il parere obbligatorio della conferenza dei Sindaci.

«L'Ossola esprime da sola la metà dei Sindaci- ha rilevato il primo cittadino di Domo Ettore Angius- abbiamo quindi la possibilità di farci valere nella sede opportuna. E' assolutamente necessaria la massima unità d'intenti da parte nostra, che sempre c'è stata. Ho intenzione di convocare presto un'assemblea plenaria dei Sindaci ossolani sia per la provincia che per l'Usl».

Adriano Veilli

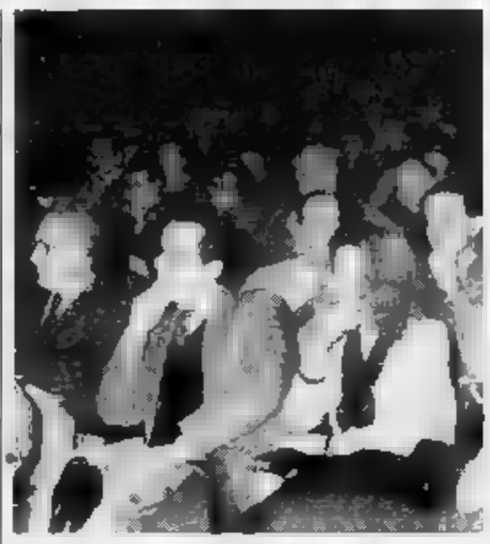

Un'assemblea per discutere delle iniziative da adottare per difendere la sede di Domodossola i presidi ospedalieri comunque non si toccheranno

Procedure più snelle

Proposta di legge in Parlamento su cave e torbiere

DOMODOSSOLA. Dopo anni di discussioni e polemiche, è approdata in Parlamento una proposta di legge- quadro in materia di cave e torbiere. E' stata presentata dall'on. Sandrone della lega Nord. Il testo prevede fra l'altro che l'autorizzazione sia concessa da un ente della Regione e che le competenze statali facciano tutte capo al ministero dell'ambiente.

«Questa legge dovrebbe semplificare di molto le procedure burocratiche per gli imprenditori del settore estrattivo- ha dichiarato il sottosegretario Mauro Polli che ha sollecitato l'iniziativa legislativa- il tortuoso iter oggi previsto per l'apertura e la coltivazione di una cava rischia di soffocare un settore che è fra i punti di forza dell'economia dell'Ossola. Fra le finalità c'è anche la valorizzazione dei giacimenti in armonia con la salvaguardia dell'ambiente». [a. v.]

Truffa telematica

L'ex latitante risponde al gip ma resta in cella

VERBANIA. Resta in carcere a Novara Vincenzo Marzano Santoro, 22 anni, di Gioia Tauro. Lo ha deciso il Gip del tribunale Massimo Terzi dopo averlo interrogato. Il giovane era stato raggiunto, nell'agosto scorso, da ordine di custodia cautelare dalla procura verbanese nell'ambito dell'inchiesta sulla banda di truffatori che, attraverso inserimenti telefonici, incassavano assegni, rubati al sud, presso gli sportelli di alcune banche del Verbano Cusio Ossola e del Novarese.

Vincenzo Marzano Santoro si era reso latitante e solo dopo 3 mesi ha deciso di costituirsi alla guardia di finanza di Domodossola che svolge le indagini coordinate dal sostituto procuratore Paolo Barlucchi.

Tra le persone raggiunte da provvedimenti cautelari nell'inchiesta- come si ricorderà - anche l'ex sindaco di Vogogna Francina. [a. r.]

ECONOMICI

Gli avvisi al ordinario grosso: PUBLIKOMPASS S.p.A. - NOVARA, via S. Francesco d'Assisi 18/D, tel. 33.341 - AROMA, Viale Bargagna 40/a, tel. 48.002 - 241.700. Il prezzo delle inserzioni risulta dal prodotto del numero di righe (minimo 3: la riga è composta di 38 battute; eventuali compensi per la tariffa della Banca, con l'aggiunta delle imposte pari al 19% globale.

La tariffa è di L. 4000 la riga. Domande lavoro/impiego L. 1150. Avvisi urgenti della fiera o mercato: il doppio. Nonotti urgenti, dalla fiera o urgentissimi il triplo.

E' omessa l'indicazione nel testo di lettere alfabetiche di richiamo in carattere maiuscolo (oltre quella iniziale) e per ognuna di esse sarà corrisposto un supplemento di L. 500. Coloro che desiderano ricevere risposte alle lettere possono utilizzare il apposito cassetto aggiungendo al testo dell'avviso le frasi: **Scrivere: Publikompass n... 10100 Torino**; l'importo del noto cassetto è di L. 500 per decade, oltre un rimborso di L. 6000 per le spese di recapito corrispondente. La **Publikompass S.p.A.** assume gli effetti unica destinataria della corrispondenza indirizzata alla casella. Essa ha il diritto di verificare la lettera e di inoltrare soltanto quelle strettamente attinenti agli annunci, non inoltrando ogni altra forma di corrispondenza, manifesti, ciclostilato o testo di propaganda. Tutte le lettere indirizzate alla casella debbono essere inviate per posta e saranno respinte se assicurate o raccomandate.

4 Lavoro domande

28ENNE diplomata ragioneria esperienza segretaria direzione commerciale, buona conoscenza e capacità organizzative, buon inglese parlato, gestirebbe fornitori / clienti / agenti / banche, cura rapporti aziendali e pubblicità, bilancio e fatturazione. Libera subito zona Novara 0322/471643 Alessandra.

33ENNE diplomato conoscenza inglese francese tedesco cerca ufficio export. Massima serietà. Disponibilità immediata. Tel. 0321/624188

Per la pubblicità su STAMPA
PK publikompass
PUBLIKOMPASS srl Agenzia Pubblicompass spa
Corso Cavour 13 - 28100 Novara
Tel. (0321) 33 341 (2 linee r.a.) - Telefax 0321/623035

VENDESI/AFFITTASI
CAPANNONE
mq. 700 circa
in NOVARA c.so Torino
Tel. 0321/456895

L'INCONTRO
Ist. Matrimoniale
FAVORISCE CONOSCENZE SELEZIONATE IN SEDE
NOVARA - TEL. 0321 391713

NIGHT CLUB PARADISE PEZZANA (5 km da Vercelli)
BALLERINE SEXI
CON ORCHESTRA E SALA RISTORANTE

ESPOSIZIONE CINA e GIAPPONE

Oggetti d'arte dell'ESTREMO ORIENTE
presentati dalla «Galleria CHINE ANTIQUE»

Pezzi rari di collezioni private

giade turchesi lapislazzuli malachiti coralli

UN PEZZO ECCEZIONALE DI CORALLO RAFFIGURANTE UN GRUPPO DI DEE (peso kg. 6)

avori antichi scolpiti della Cina e del Giappone bronzi cloisonnés, etc.

ACQUISTI e AUTENTIFICAZIONI

presso GRAND HOTEL DINO
Baveno tel.0322/922.201

fino a MARTEDI' 1 NOVEMBRE 1994
ORE 11 - 19 continuato.

Appuntamenti con LA STAMPA
ogni martedì tuttocome
ogni mercoledì tuttoscienze
ogni sabato tuttolibri

Ex presidente dell'Azienda autonoma «offre» alla città un suo terreno e i progetti

«Verbania, ecco il Palacongressi»

E' la clamorosa sfida lanciata da Vittore Cambiaggio, che mette a disposizione un'area di 4100 metri quadrati a Pallanza, ai piedi della Castagnola. C'è anche lo spazio per maxiparcheggio da 300 posti

VERBANIA. Un maxi-parcheggio per 300 auto e un palazzo congressi oltre un migliaio di posti. E tutto pochi passi dal lungolago di Pallanza. C'è da non crederci, eppure si tratta di proposte per le quali spazio e disponibilità. solo, è già stato redatto un progetto di che ne conferma la piena fattibilità a norma di legge.

A lanciare questa clamorosa sfida è Vittore Cambiaggio, presidente dell'Azienda autonoma soggiorno nonchè amministratore comunale, il quale per la sua realizzazione mette a disposizione proprio terreno di 4100 metri quadrati situato piedi della Castagnola, di fronte al palazzo del Kursaal. Egli acquistò anni fa tale proprietà proprio per destinarla ad utilizzo pubblico nell'interesse della città ed ha già reso noti i propri intenti alla giunta precedente e a quella attuale, senza però ottenere alcun riscontro. torna alla carica, deciso a dimostrare la concretezza del suo disegno e a cogliere un momento che varie circostanze rendono particolarmente opportuno.

«Verbania ha bisogno di progetti coraggiosi - sostiene Cambiaggio -, che le facciano compiere un salto di qualità e che i suoi amministratori non hanno finora avuto il coraggio di affrontare. Siamo di fronte ad un periodo di profondi cambiamenti, l'arrivo della provincia e dell'autostrada e l'avvio di un nuovo piano regolatore, fatti che si devono preparare uno spirito nuovo e la consapevolezza di svolgere un ruolo più importante. Essenziale è lo sviluppo del turismo e a tale proposito non può essere lasciata cadere prospettiva unica, in grado di cambiare il volto della città».

L'area che **Vittore Cambiaggio** (nella foto) vuole destinare all'utilizzo pubblico. «Se avessi altri scopi, l'avrei già venduta»

La proposta avanzata si rivela di fatto senza alternative in centro cittadino ormai intasato. Che sia attuabile e idonea lo dimostra il progetto fatto redigere dall'architetto Pier Luciano Lambertini. «E' una risposta all'esigenza di infrastrutture turistiche - dice quest'ultimo - che verrebbe a concretizzarsi accanto ad alberghi, ostello della gioventù, Kursaal (di proprietà comunale) ed altre realtà già esistenti, creando un «unicum» di eccezionale rilievo per la connotazione della città».

Il parcheggio progettato (realizzabile in anni) prevede piani interrati a livello stradale, dotati di ogni norma di sicurezza e di immediato e pratico utilizzo con comode rampe di accesso, per un totale di posti macchina.

«Se si pensa - dice Lambertini - che l'intero lungolago di Pallanza ha spazi per 250 vetture, questa struttura da sola potrebbe liberarlo completamente». Sfruttando l'impianto portante del parcheggio, sarebbe poi possibile costruire sopra di esso un palazzo per congressi e spettacoli una di 50 metri quadrati e 1280 posti a sedere, facilità di accesso e tutti i servizi annessi necessari, e un aspetto esteriore che potrebbe riprendere i motivi del palazzo del Kursaal. E' già stata fatta anche una stima dei costi: «Quattro miliardi e mezzo per il parcheggio e circa per il palacongressi - aggiunge Albertini -. Cifre che non possono certo spaventare, ove si pensi alla ricaduta di benefici economici che ne deriverebbe. E' solo questione di crederci e muoversi a livello politico e amministrativo, attivando le forze pubbliche e private interessate a un simile progetto».

Vittore Cambiaggio taglia corto su possibili interessi personali: «Ho acquistato il terreno per creare qualcosa di utile per la mia città e questa resta la mia intenzione. Se altri fossero i miei scopi, avrei già potuto venderlo e potrei tuttora farlo in ogni momento».

Sergio Ronchi

Lettera all'Anas

Un dossier sui rischi in Cannobina

CANNOBIO. Recenti episodi rinnovano nell'Alto Verbano i timori per situazioni pericolo esistenti lungo la Statale 631 della valle Cannobina. Il presidente della Comunità montana, Giovanni Mazza, ha inoltrato all'Anas una lettera in cui elenca i tratti a rischio e l'esigenza di attuare i progetti già da tempo presentati.

In particolare risultano urgenti gli interventi lungo il tratto iniziale fino a Ponte Cavaglio, nonchè a Ponte Socraggio e a Ponte Spoccia, dove grossi massi minacciano di franare sulla sede stradale. L'argomento è stato parlato anche al consiglio comunale di Cannobio, che a sua volta indirizza sollecitazioni all'Anas. Vengono sottolineate le gravi conseguenze che deriverebbero da una eventuale frana tra Ponte Falmenta e Ponte Spoccia, con l'isolamento di parecchie frazioni della valle.

Ma anche i cittadini fanno sentire la loro voce. Sono infatti numerose persone che ogni giorno percorrono la Statale 631 a lamentare in una lettera non solo la mancanza di interventi strutturali, ma anche quella di una ordinaria manutenzione. «Le cunette sono sporche - si legge nel documento -, erbe e rami sporgenti non vengono eliminati, la segnaletica manca e tutte queste circostanze aumentano i pericoli per chi deve transitare lungo la strada». [s. r.]

Fatto dagli ospiti

Check-up alle case di riposo

VERBANIA. Come si vive in una casa di riposo? E cosa occorre fare per migliorare le condizioni di chi ci vive o ci lavora? Per rispondere a queste domande gli operatori del centro «Maderna», in collaborazione con quelli dell'Assicom Professional di Milano, stanno attivando un progetto innovativo che parte non da analisi esterne, ma dai dati concreti rilevati all'interno di un istituto.

La scelta è caduta sulla casa dell'anziano «Lagostina» di Omegna dove, con l'aiuto del consiglio di amministrazione e il finanziamento della Regione Piemonte, è in corso una indagine basata su tecniche partecipative.

I problemi maggiormente sentiti vengono così individuati con la diretta partecipazione di tutte le persone che vivono nella struttura o ne sono a contatto e cioè ospiti e loro parenti, amministratori, operatori, volontari.

Sono costoro infatti ad essere quotidianamente vicini alle questioni analizzate e a poterne pertanto delineare l'analisi più appropriata.

Il lavoro fin qui svolto ha portato alla individuazione di quattro settori di intervento, per i quali altrettanti gruppi di lavoro devono ora progettare soluzioni e miglioramenti.

I risultati ottenuti verranno in seguito presentati e discussi nel corso di un incontro pubblico. [s. r.]

I lavoratori d'albergo lanceranno la proposta nell'annuale convegno a Stresa

«Vogliamo San Pio X come patrono»

Ad Armeno, patria degli chef più famosi, lo venerano già da quarant'anni. Ora desiderano che la Chiesa accolga la loro richiesta per trasformare ufficialmente Papa Sarto nel protettore dell'intera categoria in tutto il mondo

ARMENO. Dalla gloria degli altari a quella più terrena, ma sempre gloriosa, degli alberghi di tutto il mondo. E' quanto chiedono gli alberghieri di Armeno per San Pio X, il grande Papa che la Chiesa ha proclamato Santo nel e che da quarant'anni i lavoratori d'albergo armeniesi hanno scelto come santo protettore. Una richiesta insolita l'Associazione A.A.A. «Armeno, Alberghieri, Amicizia», formulerà nei prossimi giorni in occasione del quarantesimo convegno alberghiero che si terrà ad Armeno tra quindici giorni.

San Pio X oggi è venerato oggi come patrono di cuochi e camerieri solo nel Cusio. È originale questo Papa, il secolo Giuseppe Sarto, arrivato ad Armeno. Tutto iniziò quaranta fa quando l'allora parroco del centro cusiano, don Giacinto Mandogni, ebbe la profetica intuizione riunire una volta l'anno, non solo ai tavoli di mensa, ma anche attorno all'altare, tutti i lavoratori d'albergo, orgoglio e fama del paese nel mondo. Scelse come data del ritrovo la seconda domenica di Novembre, festa di San Martino: era infatti che tradizionalmente, secoli, cuochi e camerieri tornavano al paese natio per il periodo di riposo nel corso del quale si incontravano per formare le «brigate», ovvero i gruppi di lavoro, con le quali avrebbero lavorato nella stagione successiva. In quella occasione che si parlò, per la prima volta di Papa San Pio X da poco fatto santo. L'idea l'ebbe Marco Guarnori, uno dei più prestigiosi chef di Armeno che, come il Papa beatificato, aveva vissuto un'intensa attività lavorativa a Venezia. Da Venezia il cardinale Giuseppe Sarto, umile e capace, spiccò il volo verso il vertice della Chiesa prima e della Santità poi. Come molti alberghieri di Armeno che hanno avuto a Venezia, nei più rinomati alberghi e ristoranti, la loro «consacrazione» professionale prima di spiccare il volo verso altri lidi giro per il mondo. Un destino parallelo quello Papa e delle centinaia di alberghieri armeniesi sparsi nei cinque Continenti. All'inizio, con la realizzazione di una splendida a in legno colorato riproducente Papa Sarto, si intendeva semplicemente rendere omaggio al grande Papa Santo che tutti i Papi si definiva «Servo dei servi di Dio»: non si pensava ad averlo protettore degli alberghieri. Poi la devozione popolare prese il sopravvento: piccoli gesti di fede, la processione per le vie di Armeno, l'omaggio tutti gli anni migliaio di fedeli, e San Pio X si trovato a diventare patrono degli alberghieri. perlomeno degli armeniesi e di quanti vengono a contatto con loro. Da qui la richiesta alla Chiesa di riconoscere, in tutto il mondo e per tutti i lavoratori d'albergo della Terra, San Pio X, Papa grande ed umile, come Santo Protettore. «Vorremmo che l'immagine di San Pio X accompagnasse ogni gesto della nostra lavorativa - dice Antonio Zanoia, presidente degli alberghieri armeniesi - che fosse presente in ogni cucina, in ogni d'albergo del mondo, accanto ad ogni fattorino, commis, cameriere, direttore o portiere: tutti insomma». Domenica prossima 13 Novembre, alberghieri ne parleranno nel corso dell'annuale convegno che si concluderà a Stresa. Spiega Claudio Zaretti, presidente della Federazione Cuochi del Novarese: «Saremo ospiti dell'Hotel des Iles Borromees messoci a disposizione dalla famiglia Padulazzi. Perchè Stresa? Perchè proprio nella perla del Lago Maggiore la quasi totalità degli alberghieri di Armeno iniziato la propria attività».

Cuochi e camerieri del Cusio in processione con il in legno colorato fatta realizzare dai lavoratori d'albergo del Cusio. L'idea di adottare San Pio X come patrono fu di Marco Gamari, uno dei più famosi chef armeniesi

Vincenzo Amato

Nei Comuni del Basso Verbano cresce la protesta fra chi non è allacciato

Canone fognature, è polemica

Interviene il commercialista che ha «battuto» Mike

ARONA. Tutti i cittadini utenti di fornitura acqua potabile degli acquedotti comunali na, Dormelletto, Castelletto Ticino e Borgo Ticino hanno ricevuto la bolletta per il pagamento del «canone depurazione» e, se collegati con la rete fognaria, anche il «canone fognatura». Ciò sta scatenando una serie di polemiche e di dubbi circa la legittimità di tale richiesta, specialmente per i cittadini residenti nelle frazioni in cui, non esistendo la pubblica fognatura, si può usufruire della depurazione.

Esiste una legge che obblighi al pagamento del «canone depurazione» anche chi non utilizzi il servizio per mancanza di collegamento fognario?

Per avere una risposta molti cittadini si rivolti a Franco Tavano, commercialista di Arona, già per aver vinto, dopo anni di battaglie, una diatriba con Mike Bongiorno e Canale 5 relativa ad una sua partecipazione al gioco televisivo «Rischiatutto»: proprio in questi giorni l'omittente berlusconiana, ammettendo i propri errori, gli ha versato a mo' di risarcimento 7 milioni di lire.

Così, adesso, i molti aronesi che si sentono beffati dalle bollette del Consorzio acque reflue, sperano che Tavano trovi anche per loro il «cavillo» giusto per risparmiare un bel po' di soldi. Dice il dottor Tavano: «L'articolo Costituzione italiana recita 'nessuna prestazione personale o patrimoniale può essere imposta se non in base alla legge', e io dubito che delibera del Consorzio acque reflue, che non è una legge, possa 'estendere' il pagamento un una prestazione non viene forzatamente all'interessato. Per essere obbligati a pagare il canone di fognatura depurazione, occorre l'esistenza della pubblica fognatura. Questa condizione non può dirsi soddisfatta per le frazioni e le zone in cui la fognatura non esiste: in tali zone il cittadino non è allacciato non per sua volontà, ma per una impossibilità oggettiva».

Qualcuno si è chiesto se il canone depurazione non potrebbe alla stregua di un «tributo». Sempre Tavano: «Questa interpretazione appare abbastanza 'fantasiosa', perché chiunque consulti un buon dizionario può constatare che il 'canone' è la controprestazione di un servizio ricevuto, mentre il 'tributo' è quel particolare prelievo coattivo che lo Stato impone al cittadino per fini pubblici. Quindi a mio parere il 'canone di depurazione' non è nè una tassa nè imposta e dunque non può avere carattere di tributo dovuto da tutti i cittadini, compresi quelli che controprestazione». [s. b.]

studio casa
Gruppo Società Immobiliari
BOZZANO - Casa indipendente con 3000 mq circa di terreno circostante. P.T. laboratorio di circa 100 mq. 1° piano appartamento di 3 vani, cucina, doppi servizi, mansarda. Posizione interessante.
FOGNO - Rustico indipendente con piccolo giardino su tre livelli, tetto nuovo, posizione soleggiatissima.
BOLZANO Nse - Palazzina ex uffici, nuova costruzione, appartamento ultimo piano con mansarda, circa 150 mq totali, box doppio, cantina. Possibilità di scelta finiture interne.
ALZO DI PELLA - Vicinanze, in zona panoramica e soleggiatissima, vigneto di circa 3000 mq di verde pianeggiante, rustico indipendente da ristrutturare.
PELLA - Adiacente il lago, in stabile d'epoca, caratteristico mini appartamento di quattro locali cucina e soffitto, utilizzo piazza.
P.zza Matteotti, 8
tel. 0322 917.220

VALLECHIARA DANCING-DISCOTECA
CARPIGNANO SESIA
MARTEDI' 1° NOVEMBRE
LISCIO CON
BEPPE NARDI
Tel. 0321/82.53.00
Pomeriggio discoteca

L'orologio e la moda
dal '600 ai nostri giorni
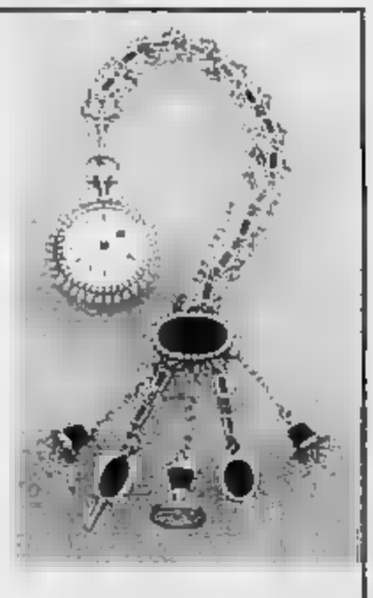
dal 29 ottobre al 13 novembre
Palazzo La M - BIELLA - Corso del P 19
ORARI: Feriali 18/22 - Prefestivi festivi 15/22
CON IL PATROCINIO DELLA
CITTA' DI BIELLA
E CON LA COLLABORAZIONE DI
Musée International d'Horlogerie de La Chaux-de-Fonds
CASSA DI DI BIELLA
Gruppo Biellese Orafi e Orologiai

IL MERCATO IMMOBILIARE

GIERRE IMMOBILIARE S.r.l.

SOLOGNO: in bella zona residenziale si prenotano quattro villette indipendenti unifamiliari con giardino privato; superficie fondiaria 750 mq circa.
Ogni villetta è posta su un piano rialzato e comprende un corpo soggiorno collegato a un corpo di servizi. Composizione: ingresso, salone, cucina abitabile, due camere, servizi, portici, veranda, autorimessa doppia.
VESPOLATE: casa indipendente monofamiliare, in zona residenziale recentemente ristrutturata. Piano terreno: ampio soggiorno con camino, cucina abitabile, taverna termica a gas. Primo piano: camere letto, bagno, balcone. Autorimessa per tre auto. Cortile giardino recintati.
VARALLO SESIA: Fraz. Cavaglio Sterna n. , in vendita villa casa ristrutturata su tre piani l.l. collegati con scala interna ed esterna: P.T. soggiorno, cucina, cantina. Primo piano due camere letto, ampio bagno, terrazzo. Secondo piano, grande soggiorno con camino, camera, terrazzo. Si esamina eventuale permuta in Novara

NOVARA
B.do G. 11
0321 39.92.78

assistenza immobiliare
NOVARA C.so Torino 52/a Tel. (0321) 465936 Fax 466664
Domodossola V. Silvestri 67 Tel. (0324) 481474 Fax 241584

- Via Dante Mansarda di 48 mq luminosissima con possibilità di renderla abitabile libera al rogito L. 35
V. Papa Sarto 2 vani + servizi in costruzione ascensore di mq 60 libero L. 70.000.000
AFFARE Novara S. Cuore Bilocali con mansarda ristrutturati nuovi mq 75 L. 130.000.000
NOVARA Centro 2 vani + libero L.
NOVARA - S. MA 2 vani + servizi + box libero L. 135.000.000
NOVARA - S. Rita 3 vani + servizi libero L. 170.000.000
S. Martino appartamento di 3 locali + e box STATO L. 200.000.000
NOVARA S. Cuore 4 vani + servizi libero L. 150.000.000
Via Parazzi 4 vani + servizi + box libero
ZONA S. Cuore 5 vani + DOSS L. 265.000.000
ZONA Centro 2 vani + servizi AFFITTATO L. 600.000 mensili spese
appartamenti nuovi di varie metrature compresi

Per questa pubblicità

Publikompass spa

Agenzia di Novara
Tel. 0321/33341 - 613176

GHIRINGHELLI
0322-660200

MEINA villetta giardino di recente costruzione, arredata su misura da architetto, composta da soggiorno con camino, tre , due bagni, con , due autorimesse. L. 360.000.000.
ultimo piano appartamento termoautonomo composto da locali e balconi panoramicissimi vista lago. Cantina ed autorimessa
MEINA caratteristica abitazione nel storico ristrutturata su due livelli composta da tre locali e servizi con terrazzino vista lago L. 155.000.000.
MEINA elegante bilocale termoautonomo terrazzo vista lago. Cantina ed autorimessa.
NA centralissimo viale Bernini appartamento ultimo piano vista lago composto da soggiorno, cucina, due camere, due bagni. L. 165.000.000.
ARONA centro autorimessa in Corso Liberazione
OLEGGIO CASTELLO porzione di villa quadrifamiliare composta da appartamento di mq e mq 75 ampio soleggiato giardino privato.

Minella, 2
28041 Arona

adiacenze: in castello medioevale affittasi locali
COLAZZA: da 3 camere, soggiorno con camino, cucina, 2 bagni, garage, giardino mq
ARONA: vendesi attico 3 camere, soggiorno, 2 bagni, ampio terrazzo, posto e posto
ARONA - MONTRIGIASCO: appartamento completamente ristrutturato composto da 3 locali e servizi, cantina garage L. 170.000.000.
adiacenze: vendesi superpanoramica con 3 camere, soggiorno, 2 bagni, garage, giardino
: vendesi casa composta da 3 , soggiorno, grande cucina, lavanderia, tripli servizi
5 KM DA villa fronte con 4 camere, camino, cantina, tripli , giardino.
: in zona tranquilla complesso condominiale vendesi bilocale termoautonomo L. 77.000.000.

Miralago Immobiliare s.a.s.
Corso Liberazione 37 ang. Via Roma - Arona (NO)

VENDE

ARONA
CENTRALE - In villa bifamiliare d'epoca ampio ingresso, soggiorno, 2 , bilocale, bagno, terrazzetta, grande seminterrato, box, giardino - L. 200.000.000.
CENTRALISSIMO - Ultimo piano, occupato: soggiorno, cucina, camera, bagno, balcone, ampio sol - AFFARE L. 132.000.000
SEMICENTRALE - Nuovo, signorile, : salone, cucina, 3 camere, 2 bagni, balconata - L. 250.000.000
- Soggiorno, cucina, 3 , bagno, , box, cantina - L. 180.000.000.
SUL LAGO - Soggiorno, cucina, camera, bagno, terrazzo Possibilità box - L. 170.000.000
KM 4 ARONA
angolo bifamiliari, a schiera - In e pronta consegna - da L. 245.000.000.
ADIACENZE BORGOMANERO
In piccolo borgo, caratteristica , 5 locali + servizi, , cantina - Terreno mq 3000 ca -
altre occasioni

Per questa pubblicità

Publikompass spa

Agenzia di Novara
Tel. 0321/33341 - 613176

BENVENUTI A CASA VOSTRA

La nostra attività
è fatta per le esigenze della casa.
Nell'immagine, nella comunicazione
e nel comportamento.
Nel particolare immobiliare
di ogni lato e oltre.
Per un preciso scopo:
Gli Specialisti.

FIAIP flash
Facilitazioni nel servizio
Consulenze e Operazioni Assicurative
Contratto Collettivo Nazionale del Lavoro
Rapporti con Enti ed Associazioni Europee per Formazione, Studi e Ricerche.
Borsa Immobiliare Turistica.
Residenziale etc.

FIAIP Aderente CONFCOMMERCIO

Aderente CONFEDERAZIONE EUROPEA IMMOBILIARE

FEDERAZIONE ITALIANA AGENTI IMMOBILIARI PROFESSIONALI

ELENCO ASSOCIATI PROVINCIA DI NOVARA

ARONA
BAGLIETTI M. GRAZIA — IMM.RE MIRALAGO
BERETTA MARIO — IMM.RE BERETTA
RAGAZZONI LUCIANO — IMM.RE DE AGOSTINI
RAVONI MARCO — IMM.RE RAVONI

BAVENO
BARBARIGO SIMONA — D.L. IMM.RE FIN.RIA
LOCATELLI OTTAVIO — IMM.RE LOCATELLI

BORGOMANERO
FLORIO MARCELLO — G.P. IMM.RE
TUMMINELLI RICCARDO — IMM.RE TUMMINELLI

CANNERO
BOO ZANETTI MARLIS — AG. IMM.RE ZANETTI

CANNOBIO
FERRARI MARINELLA — IMM.RE GININ

CASTELLETTO TICINO
BERINI LILIANA — IMM.RE BERINI
DESIDERA GRAZIANO — IMM.RE DESIDERA
MAZZON GIANNI — EMMEGI IMM.RE

DOMODOSSOLA
ALLEGRANZA ROBERTO — IMM.RE ALLEGRANZA
BIANCONI ALESSANDRO — DOMO AFFARI
CASTELLANO GIUSEPPE — IMM.RE QUINVEST
GOGGIO GIORGIO — STUDIO IMM.RE GESTIM
FORNAROLI GIOVANNI — IMM.RE FORNAROLI
SARNI EDGARDO — IL TETTO IMM.RE

GALLIATE
JURCOVICH EDOARDO — A.B.I. IMM.RE

GRAVELLONA TOCE
BALLETTO UBALDO — IMM.RE BALLETTO
OTTONE GIANNI — IMM.RE CHIARA

MALESCO
FANTONI ALBERTINO — AG. FANTONI

MASSINO VISCONTI
AIRAGA FRANCA — IMM.RE FRANCA

MEINA
GHIRINGHELLI MAURIZIO — GHIRINGHELLI ORG. IMM.RE

NOVARA
ALBANESE ARMANDO — TAYLOR'S
BUSCEMI LUIGI — A STUDIO IMM.RE
BUZZELLI ENZO — AG. D'AFFARI HELP
CACCIA ROBERTO — ROBERTO CACCIA
CAPPELLO LOREDANA — IMM.RE EVEREST NOVARA
CARMAGNOLA MAURO — STUDIO LE CASE
COMETTO GIUSEPPE — GEFIM INIZ. IMM.RI
FINOTTI SERGIO — CITY IMM.RE
GAVIOLI GIUSEPPE — AG. D'AFFARI GAVIOLI
LOCHETTI CLAUDIO — GEFIM INIZ. IMM.RI
MOTTURA FABIO — EL.FA. IMM.RE
NATALI RENATO — IMM.RE CENTRO
OIOLI GIANCARLO — AG. IMM.RE GIERRE
PITTALUGA BRUNO
STANGALINI LORENZO — STUDIO TECN. STANGALINI
VICENTINI REMIGIO — IMM.RE EVEREST POINT

OLEGGIO
FANTIN FRANCO — STUDIO IMM.RE FANTIN

S. MARIA
TANFERANI ANTONELLA — IMM.RE ITALIA

STRESA
CORRIERE ROSANNA — IMM.RE DOMINA
MOZZANA FERNANDA — IMM.RE HABITAT

VERBANIA INTRA
ACTIS ROBERTO — IMM.RE DI PAOLO
PELLETTI ENRICO — STUDIO P&G
PENNE' ERCOLE — IMM.RE AGENA

PALLANZA
DI PALO GIANCARLA — IMM.RE DI PALO

La F.I.A.I.P. Federazione Italiana Agenti Immobiliari Professionali organizza

un incontro riservato agli operatori del settore intermediazione immobiliare il giorno

14 Novembre 1994 alle ore 20,30

presso la sala congressi Colosseum in Novara Rotonda Massimo d'Azeglio

L'argomento trattato sarà il seguente:

ASPETTI FISCALI DELL'ATTIVITA' DI AGENTE IMMOBILIARE

- FATTURA O RICEVUTA FISCALE
- TIPOLOGIA DELLE ASSUNZIONI DI PERSONALE

Relatori:
Dott. Gino Cinque - Consulente Fiscale Associazione Industriali Novara
Rag. Lorenzo Miazzo - Consulente del Lavoro

La partecipazione all'incontro sarà gratuita

FIAIP: Collegio Provinciale Novarese
SEDE: Novara Via dei Caccia n. 5 - Tel. 0321 399.672

IL MERCATO IMMOBILIARE

VERBANIA-INTRA
Via Matteotti 24/B
Tel. 0323 40.20.05
agenzia immobiliare agenti

CEDESI edicola in Verbania in ottima posizione.
INTRA bilocale composto da: ingr., sogg., cucina, camera matr., bagno, n. 2 balconi, cantina. T.p. L. 110.000.000
INTRA bilocale semicentrale completamente ristrutturato composto : ingr., sogg., cucina, bagno, n. 2 balconi + cantina.
bilocale completamente ristrutturato composto da: ingr., sogg., con lato cottura, camera m. grande, b no e ampio balcone. 2° . Termoautonomo. L. 85.000.000
ARIZZANO villa recente costruzione vendesi alloggio di 4 loc. + doppi . Termoaut. + cantina e autorimessa, 1° P. + terreno/giardino mq 3.000 in comune con altre 2 proprietà. Stupenda vista lago.
AFFITTASI in INTRA negozio mq. 100 c.a. NUOVO e termoautonomo.

AGENZIA IMMOBILIARE
Di Palo G.
PALLANZA (No)
via Ruga 19 (nuova sede)
Tel. 0323/501.933 - 505.835
INTRA
corso Mameli 289
Tel. 0323 402.618

PALLANZA - Alloggio in palazzina, ristrutturato, composto da: camera, , cucina, soggiorno, bagno, cantina, posto auto, orto, riscaldamento autonomo, garage. Lit. 165.000.000
PALLANZA - Alloggio centrale, ultimo piano, composto da camera, cucina, bagno, riscald. , libero. Lit. 100.000.000.
PALLANZA - Ultimo piano in palazzina, libero, alloggio 2 camere, soggiorno, cucina, bagno, cantina, posto auto. Prezzo interessantissimo
FONDOTOCE - Alloggio in villa, ristrutturato, 2 camere, soggiorno, cucina, bagno, giardino, riscaldamento autonomo. Possibilità di vendita anche al rustico.
VERBANIA - Villa nuova, soleggiata, composto da 3 camere, soggiorno, gravissima, bagni, cantina, garage, giardino. Lit. 350.000.000.
VERBANIA - Vista stupenda lago, villa indipendente, composta da 4 locali, doppi , giardino mq 500 circa, ampi spazi esterni.

Un'organizzazione al servizio degli agenti immobiliari, a tutela del cliente

Rivolgiti con fiducia!

IMMOBILIARE MARIO BERETTA
DA OLTRE 30 ANNI IN ARONA

- In elegante complesso , appartamento di due locali, cucina abitabile, , box e cantina. LIBERO SUBITO.
ARONA - In zona San Carlo, villetta indipendente con giardino. Nuova costruzione. LIBERA SUBITO.
Centralissimo appartamento di due locali più servizi, cantina, recentemente ristrutturato.
DORMELLETTO - In residence piscina fronte lago, attico di due più servizi con incantevole vista lago. LIBERO SUBITO.
- In zona lago, appartamento di due locali più servizi con box e cantina. Ampio balcone. LIBERO SUBITO
ARONA - Vicinanze, villetta indipendente composta da tre ampi locali, cucina abitabile, bagno, servizio, lavanna e autorimessa. Terrazza con incantevole vista lago. Giardino.
ARONA - Vicinanza cedesi avviatissima attività di tabaccheria e tabella 14, con ricevitoria totocalcio, totip, enalotto e possibilità di acquistare ricevitoria lotto. Alta rendita.

ARONA - Lungolago Marconi 41 - Tel. (0322) 243.542

DOMINA

GHIFFA - vendesi capannone uso artigianale mq + 100 tettoia in cemento + soppalco uso uffici + . L. 160.000.000.
STRESA CENTRO - bilocali termoautonomi - posto macchina giardino condominiale.
STR BRISINO - in residence piscine - tennis - campo bocce - portineria appartamenti vista lago 2 camere - soggiorno camino - angolo cottura - bagno terrazzi.
E - appartamenti di va costruzione indipendenti 2 mera - soggiorno - cucina - bagno - grande terrazzo - garage.

Via A. M. Bolognaro n. 1
Tel. 0323 934.025 - 28049 STRESA (No)

DL IMMOBILIARE FINANZIARIA s.r.l.

S.S. GRAVELLONA-OMEGNA: VENDESI O AFFITTASI capannone commerciale 1.000 mq co mq piazzale, anche frazionabili.
PIEVE VERGONTE: Da ristrutturare progetto approvato 4 rustici con 2.800 mq terreno.
- : Villetta ristrutturata da rifinire composta da 3 camere, soggiorno, cucinino, doppi servizi, 2.000 mq di terreno possibilità box L. 305.000.000.
STRESA - CAMPINO: ristrutturata in tranquillo passino collinare, composta soggiorno, angolo cottura, 2 camere, bagno, box. L. 145.000.000.
BAVENO - collinare ancora da ultimare villette a schiera 110 più box e giardino privato a stupenda vista lago L.

(No) - Viale della Vittoria, 25 - Tel. (0323)

CERCHI CASA?

- AFFITTI -
SACRO CUORE - appartamento composto da tre locali + servizi, piano rialzato. L. 670.000 mensili.
S. ANDREA appartamento in piccola casa, cucina, soggiorno, camera, bagno, riscaldamento autonomo. L. 320.000 mensili.
S. RITA - appartamento composto da due locali + servizi. L. 500.000 mensili.
ZONA CENTRO (vicinanze piazza) prestigioso appartamento piano 4°, cucina abitabile, salone, 2 camere letto, bagno, ripostiglio, terrazzino, balcone cantina, posto auto L. 800.000 mensili.
Vicinanze stazione attico composto da 3 camere, salone, cucina abitabile, due bagni, ampio terrazzo, cantina, box. L. 900.000 mensili.

- VENDITE -
VIA GALVANI (San Martino) - libero appartamento 3° piano: 3 camere letto, salone, cucina abitabile, bagno, ripostiglio, cantina, box. Buone finiture. L. 245.000.000
VIA MARCO POLO - libero appartamento seminuovo piano 1°: cucina abitabile, soggiorno, camera, bagno, 2 balconi, cantina, box. Riscaldamento autonomo. Finiture di pregio: L. 135.000.000. Dilazionabili, possibilità mutuo fondiario, tasso agevolato 1% cassa.
S. ANDREA - casetta indipendente su 2 piani - possibilità 3 camere letto, soggiorno, cucina, bagni, cortile/giardino L. 225.000.000. Parzialmente ristrutturata.
Panoramico centro città libero appartamento piano 4° cucina abitabile, sala pranzo, salone, tre camere, 2 bagni, grande terrazzo, cantina, totali mq 170; L. 475.000.000, possibile posto auto e garage

- CORSO ITALIA
TEL. 0321 623.900 r.a.
APERTI ANCHE AL SABATO

EVEREST s.r.l.

Presentate ieri in Comune le stagioni di prosa, danza, operetta e il Festival Cantelli

Da Orsini ai Pooh, una parata di big

L'attore novarese debutterà in prima nazionale al Coccia con Branciaroli nell'«Otello» di Shakespeare diretto da Lavia
In cartellone anche Manfredi e Bramieri. Dal musical di Gershwin al balletto «Miti del Novecento» con la Fracci

NOVARA. Prosa, danza, operetta, musical e concerti sinfonici. Dopo la lirica, il Teatro Coccia si appresta ad ospitare altre stagioni di spettacoli che da questo [illegible] al maggio del '95 porterà a Novara un'autentica parata [illegible] «big» con allestimenti [illegible] assoluto prestigio.

I cartelloni sono stati presentati ieri sera in Municipio, dall'assessore comunale alla Cultura Roberto Cota [illegible] una conferenza stampa a cui sono interventi l'attore novarese Umberto Orsini e Gian Beppe Colombano detto Stabile di To[illegible] per la prosa; il presidente degli «Amici della Musica» Folco Perrino per il Festival Cantelli e Carlo Festa, manager di Arteatro per la stagione di dan[illegible] e operetta.

Prosa. La stagione debutterà [illegible] 24 novembre con «L'onorevole, [illegible] poeta e la signora», commedia di Aldo De Benedetti diretta da Antonio Calenda con Ivana Monti, Andrea Giordana e Giampiero Bianchi, repliche fino a domenica 27. Aprirà l'anno nuovo l'attesissimo «Otello» [illegible] Shakespeare [illegible] Umberto Orsini e Franco Branciaroli: prodotto dal Comune di Novara con il sostegno della Banca Popolare e allestito dal Teatro Eliseo e dalla Compagnia degli Incamminati, si avvale della regia di Gabriele Lavia e sarà in scena dal [illegible] al [illegible] gennaio, con la prima nazionale (fuori abbonamento) prevista per venerdì 27.

Nino Manfredi sarà al Coccia dal 6 al [illegible] febbraio con Nino Marino in «Gente di facili costumi», spettacolo di cui è anche autore e regista. Dal 15 al 18 andrà in scena «La resistibile ascesa di Arturo Ui» di Brecht nell'allestimento dello Stabile [illegible] Genova [illegible] Er[illegible] Pagni per la regia di Marco Sciaccaluga. E febbraio si chiuderà con un'altra chicca: dal 23 al 26 Gino Bramieri e Gianfranco Iannuz[illegible] porteranno a Novara «Se un bel giorno all'improvviso» di Iaia Fiastri ed Enrico Vaime con la regia di Pietro Garinei. Un ritorno, dal 9 al 12 marzo: [illegible] quello di Giorno Albertazzi, regista e interprete, con Gabriele Ferzetti, de «La governante» di Brancati. Toni Bertorello e Valentina Sperlì, diretti [illegible] Mauro Avogadro saranno in scena dal 7 al 10 aprile [illegible] «L'onorevole Ercole Maliadri» di Giacosa. La rassegna si concluderà nel [illegible] gno di Dostoevskij [illegible] con il ritor[illegible] Gabriele Lavia, regista e interprete [illegible] sogno [illegible] uomo ridicolo».

Progetto Junior-Scuole. Riservato agli allievi degli istituti superiori, prevede le repliche pomeridiane [illegible] tre spettacoli del cartellone principale di pro[illegible]: «Otello» (25 gennaio); «La resistibile [illegible] di Arturo Ui» (17 febbraio) e «L'onorevole Ercole Maliadri» (1 aprile).

Progetto Senior-Terza Età. Sono spettacoli di prosa, operetta [illegible] musica offerti [illegible] abbonamento agevolato agli anziani dei centri d'incontro. Per il teatro si replicheranno le recite de «L'onorevole, il poeta e la signora» (26 novembre), «La governante» (11 marzo) e «L'onorevole Ercole «Maliadri» (9 aprile). La Compagnia di operette del Teatro di Torino terrà due spettacoli, entrambi diretti da Massimo Scaglione. «Il paese dei campanelli» (10 dicembre) e «Al cavallino bianco» (25 marzo). Si chiude con due allestimenti «made in Novara»: «Café chantant primo '900» (22 aprile) e i «Successi di sempre», [illegible] 6 maggio, con l'Artistry Jazz Band.

Festival Cantelli. Quattro i concerti nel cartellone promosso quest'anno per ricordare il grande direttore d'orchestra novarese: il 18 novembre con i Solisti Aquilani, [illegible] 22 [illegible] l'Orchestra da camera Guido Cantelli, il 29 con l'Orchestra sinfo[illegible] e il Coro di Radio Praga e il 9 dicembre l'Orchestra Sinfonica Ungherese.

Danza, Opretta e Musical. Tanti appuntamenti di prestigio nella stagione organizzata [illegible] l'Associazione Arteatro. Nella danza spicca lo spettacolo [illegible] che il 17 e il 18 dicembre vedrà in scena la grande Carla Fracci in «Miti del Novecento», con omaggi a Eleonora Duse e Isadora Duncan, seguita, l'11 e 12 febbraio, da «Orfeo» con la Compagnia del Teatro Nuovo di Torino; [illegible] 18 e il 19 marzo da «Flamenco de Triana» e l'1 e il 2 aprile dallo show della compagnia folk Vivat Avia, c[illegible] orchestra e [illegible] dell'Armato Russo. Ghiotta novità, il 4 e il [illegible] marzo arriverà [illegible] musical «Un americano [illegible] Parigi» di Gershwin [illegible] Raffaele Paganini [illegible] Rossana Casale. Per l'operetta torna la Giovane compagnia di Corrado Abbati [illegible] «La vedova allegra» (3 e 4 dicembre) e «La danza delle libellule» (4 e [illegible] febbraio).

Musica leggera. Dopo i concerti di Miguel Bose (8 novembre) e mango (30 novembre), ec[illegible] tornare in città i Pooh, che saranno in concerto l'11 dicembre alle 21. **(p. ben.)**

I Pooh faranno tappa in città l'11 dicembre con il tour italiano di «Musica Dentro»

Carla Fracci sarà di scena al Coccia il 17 e il 18 dicembre con omaggi alla Duse e alla Duncan

Umberto Orsini sarà a Novara [illegible] 2 gennaio e per oltre un [illegible] terra -prove aperte- e conferenze

Gino Bramieri, è protagonista con Gianfranco Iannuzzo di «Se un bel giorno all'improvviso», in scena [illegible] 6 al 9 febbraio '95

GIOCHIAMO AL LOTTO

BARI	21	71	16	24	[illegible]
	7[illegible]	58	54	49	48
CAGLIARI	32	38	74	56	86
	77	69	59	58	50
FIRENZE	51	60	50	25	48
	91	67	56	54	53
GENOVA	4	36	75	42	45
	108	68	53	62	49
MILANO	23	57	33	39	66
	95	75	67	63	55
NAPOLI	35	67	1	86	40
	78	70	51	48	47
PALERMO	56	19	15	13	58
	95	81	69	57	53
ROMA	60	63	73	59	59
	69	61	60	52	51
TORINO	66	87	77	63	4
	89	87	48	46	42
VENEZIA	43	28	4	73	77
	61	55	[illegible]	58	55

Ambi centrali. Ambi centrali sul n. 36 di Napoli. Ecco le [illegible] coppie [illegible] cui puntare. Il gioco va programmato per almeno 4 settimane consecutive come gli altri sistemi:

[illegible] 36-47; 36-42; 36-31; 36-85; 36-89; 36-34; 36-6; 36-68; 36-64; 36-52; 36-90; 36-20; 36-40; [illegible]; 36-83; 36-87; 36-14; 36-46; 36-59; [illegible]; 36-35; 36-11; 36-7; 36-37; 36-54; 36-69; 36-67; 36-68; 36-16.

Ambate mature. [illegible] mbate in scadenza d'uscita, intanto tra parente[illegible] indichiamo [illegible] presunta scadenza in settimane:

Bari 63 (1); Cagliari 56 (1); Firenze [illegible] (3); Genova 20 (1); Milano 2 (1); Napoli 70 (6); Palermo 21 (2); Roma 50 (4); Torino 67 (2); Venezia 35 (1).

Questa settimana il computer ci consiglia i 40 ambi in frequenza sul[illegible] ruota di Bari:

17-11; 17-21; 17-32; 47-71; 47-51; 17-62; 17-82; 17-65; 47-52; 47-35; 17-15; 17-36; 17-46; 47-75; 47-66; 17-76; 17-80; 17-60; 47-50; 47-10; 17-71; 17-51; 47-11; 47-21; 47-32; 17-52; 17-35; 47-62; 47-82; 47-65; 17-75; 17-68; 47-15; 47-36; 47-48; 17-50; 17-10; 47-76; 47-80; 47-60.

Per DECINA la lunghetta più in ritardo sviluppata per ambo e terno da giocare [illegible] **Milano**:

51 - 52 - 53; 51 - 53 - 56; 51 - 54 - 60; 51 - 52 - 54; 51 - 53 - 57; 51 - 55 - 56; 51 - 52 - 55; 51 - 53 - 58; 51 - 55 - 57; 51 - 52 - 56; 51 - 53 - 59; 51 - 55 - 58; 51 - 52 - 57; 51 - 53 - 60; 51 - 55 - 59; 51 - 52 - 58; 51 - 54 - 55; 51 - 55 - 60; 51 - 52 - 59; 51 - 54 - 56; 51 - 56 - 57; 51 - 52 - 60; 51 - 54 - 57; 51 - 56 - 58; 51 - 53 - 54; 51 - 54 - 58; 51 - 58 - 59; 51 - 53 - 55; 51 - 54 - 59; 51 - 58 - 60.

	BA	CA	FI	GE	MI	NA	PA	[illegible]	[illegible]	VE
GEMELLI	23	12	8	42	38	4	12	5	8	19
VERTIBILI	47	8	1	0	47	20	17	13	0	12
CADENZE	[illegible]	6	8	1	7	0	4	4	3	2
	54	24	17	55	20	54	26	35	57	23
FIGURE	2	7	5	2	3	9	4	2	4	3
	36	46	11	18	41	14	60	2[illegible]	36	25
DECINE	31	1	71	71	51	51	[illegible]	51	21	31
	[illegible]	35	[illegible]	14	44	16	[illegible]	[illegible]	21	58

In nero indichiamo il [illegible] e la cifra, in chiaro [illegible] settimane di assenza

Statistiche a cura della Ricevitoria n° 490 di Davide e Liliana Miola, via Viana 27, Candelo, tel. 015/25.36.149.

STASERA AL CINEMA

NOVARA

Vip — Tel. 625.585 — Or.: 15,30/17,4[illegible] — L. 10.000/6000
Speed ☎ — di J. De [illegible], con K. Reeves, D. Hopper, S. Bullock (Usa '94) — Un bus carico di passeggeri è programmato a esplodere se [illegible] rallenta [illegible] velocità. [illegible] la caccia al terrorista [illegible] [illegible] la trappola. N. V. 1h 56' — Azione

Araldo — Tel. 474 625. Or.: 15 16,50/18,40/20.30/22.15 — Lire [illegible]
Pollicina ☎ — di D. Bluth, dalla fiaba di H. C. Andersen (Usa '94) — Le avventure - buffe, pericolose ma anche romantiche - di una ragazzina - non [illegible] grande [illegible] un pollice - alla ricerca [illegible] suo principe azzurro. N. V. 1h 27' — Cartoni animati

Faraggiana — [illegible] 627. [illegible] — Or. 15/17,25/19,50/22.15 — L. 10.000/6000
Il mostro ☎ — di R. Benigni, con R. Benigni, N. Braschi, J. C. Brialy (It./Fra. '94) — [illegible] mite signore, sempre all'opposizione nelle riunioni di condominio, viene scambiato per un mostro massacratore di donne. N. V. 2h 02' — Comico

Eldorado — Tel. 624.158 — Or. 15 15 17/18,45-20.30 22.15 L. 10.000/6000
The Flintstones ☎ — di B. Levant, con J. [illegible], R. Moranis, E. Perkins (Usa '94) — Ricchezze in vista per gli Antenati: una promozione di lavoro trasforma la vita di Fred e Wilma, ma porta anche una valanga di guai. N. V. 1h 31' — Commedia

Vittoria — Tel. 623.395 — Or. 15.25/17,40/19.55 22.15 L. [illegible] 000/6000
Il mostro ☎ — di R. Benigni, con R. Benigni, N. Braschi, J. C. Brialy (It./Fra. [illegible] — [illegible] mite signore, sempre all'opposizione nelle riunioni di condominio, viene scambiato per un mostro massacratore di donne. N. V. 2h 02' — Comico

S. Cuore — [illegible] 484 — L. 9000 / mart. [illegible]
[illegible] 18 Tom & Jerry il film — Dom. 20; 22.15 La vera vita di Antonio H

PERNATE
S. Andrea — Or. 16/21 — Lire 7000 5000
Free Willy - Un amico [illegible] salvare — di S. Wincer, con J. J. Richter, L. Petty (Usa '93) — Un ragazzo prova affezione all'orca Willy tenuta in condizioni tristi in [illegible] parco divertimenti, e cerca di liberarla con una clamorosa operazione. N. V. 1h 52' — Comm. Avvent.

ARONA
San Carlo — Tel. 24 05 60 — Or. 15-20.30 — Lire 8000 5000
The Flintstones ☎ — di B. Levant, con J. Goodman, R. Moranis, E. Perkins (Usa '94) — Ricchezze in vista per gli Antenati: una promozione di lavoro trasforma la vita di Fred e Wilma, [illegible] porta anche una valanga di guai. N. V. 1h 31' — Commedia

BELLINZAGO
Vandoni — Or. 14.30/16.30/20.22 — Lire 7000 5000
Blown Away - Follia esplosiva — di S. Hopkins, con J. Bridges, F. Lee Jones, L. Bridges (Usa '94) — Un carnefice di esplosivi che tiene in ostaggio un passato che lo vuole sepolto e che lo costringe a un pericoloso attentato [illegible] dinamitardo. N. V. 1h 50' — Thriller

BORGOMAN.
Modernо — Tel. 32 151 — Or. 14-16 18-20 22 15 — [illegible] 10.000 6000
Il mostro ☎ — di R. Benigni, con R. Benigni, N. [illegible], J. C. Brialy (It./Fra. '94) — [illegible] mite signore, sempre all'opposizione nelle riunioni di condominio, viene scambiato per un mostro [illegible] di donne. N. V. 2h 02' — Comico

Nuovo — Tel. 81 74 Or. 14.15 16,15/18,15/20,15/22 15 — Lire 10.000/6000
Il Corvo ☎ — di A. Proyas, con B. Lee, E. Hutton, M. Wincott (Usa '94) — Un musicista [illegible] sposato con la [illegible] ragazza nella notte di Halloween da [illegible] di teppisti risorge dalla tomba per vendicarsi. N. V. 1h 40' — Horror

Piccolo — Tel. 81 741 Or. 14,15 16,15/18,15/20,15/22 15 — Lire 10.000/6000
Il postino ☎ — di M. Radford e M. Troisi, con M. Troisi, P. Noiret, M. G. Cucinotta (Ita. '94) — L'amicizia tra il poeta Neruda, in esilio su [illegible] del Sud Italia e un giovane portalettere locale. Dal romanzo di Skarmeta. N. V. 2h' — Commedia

CAMERI
Ballardini — Tel. (0321) 244 384 — Lire 5000
NON PERVENUTO

DOMODOS.
Corso — Tel. 240 853 — Lire 10.000 5000
The Flintstones ☎ — di B. Levant, con J. Goodman, R. Moranis, E. Perkins (Usa '94) — Ricchezze in vista per gli Antenati: una promozione di lavoro trasforma la vita di Fred e Wilma, ma porta anche una valanga di guai. N. V. 1h 31' — Commedia

Cine 1 - Sala 1 — Tel. 242.046 Or. 14.30 16.30/20.30-22.30 — [illegible] 9000/5000
Speed ☎ — di J. De Bont, con K. Reeves, D. Hopper, S. Bullock (Usa '94) — Un bus carico di passeggeri è programmato a esplodere se [illegible] rallenta la velocità. Comincia la [illegible] caccia al terrorista che controlla la trappola. N. V. 1h 56' — Azione

[illegible] 1 - Sala 2 — Tel. 242.046 Or. 14.30 16.30/20.30 22.30 — [illegible]
Maverick — di R. Donner, con M. Gibson, J. Foster, J. Garner (Usa '94) — Una simpatica canaglia, una lady professionista, un mago sceriffo in viaggio verso St. Louis per partecipare a un ricco campionato di poker. N. V. 2h 08' — Comm. Western

OMEMME
Hitlа — Tel. (0163) 840 201 — Or. 16-20-22 — Lire 8000/5000
Il branco — di L. Manfredi, con M. Ryan, A. Garcia, E. Burstyn (Usa '94) — Alice e Michael sono una normale coppia con [illegible] casa, ma dietro l'apparente felicità si nasconde e trama quell'alcolismo. N. V. 2h 10' — Drammatico

OLEGGIO
Cine Teatro — Tel. 91.183. Or. 15,30 17,30/20.50/22 — L. 9'8000 Lun. fer. 7,5[illegible]
The Flintstones ☎ — di B. Levant, con J. [illegible], R. Moranis, E. Perkins (Usa '94) — Ricchezze in vista per gli Antenati: una promozione di lavoro trasforma la vita di Fred e Wilma, ma porta anche una valanga di guai. N. V. 1h 31' — Commedia

OMEGNA
Cinema Sociale — Tel. 81 459 — Or.: 14.30/16.30/20.22 — Lire 7000/5000
The Flintstones ☎ — di B. Levant, con J. Goodman, R. Moranis, E. Perkins (Usa '94) — Ricchezze in vista per gli Antenati: una promozione di lavoro trasforma la vita di Fred e Wilma, ma porta anche una valanga di guai. N. V. 1h 31' — Commedia

Oratorio — Or. 14/16/20,15/22,15 — Lire 5000
Jack colpo [illegible] fulmine — di S. Wincer, con P. Hogan, C. Gooding Jr., B. D'Angelo (Usa '94) — Jack, la persona più incapace e misconosciuta del West, capisce che deve usare gli occhiali e trova un socio muto per le sue imprese. N. V. 1h 45' — Western comico

TRECATE
S. Pellico — Telefono 71 417 — [illegible]
CHIUSO PER RESTAURI

VERBANIA
Ariston — Tel. 401.940 — Or.: 15/21 — Lire 10.000/6000
Wyatt Earp ☎ — di L. Kasdan, con K. Costner, D. Quaid, G. Hackman (Usa '94) — La storia del mitico sceriffo di Dodge City, della sua accanita caccia al fuorilegge fino alla celebre sparatoria di Tombstone all'O. K. Corral. N. V. 3h 15' — Western

Vip — Tel. 401.152. Or.: 14.30 16.30/20.30/22.30 — L. 10/6000. Mar. fer. 6000
Lo specialista — di L. Llosa, con S. Stallone, S. Stone, J. Woods (Usa '94) — Uno specialista in esplosivi aiuta un'affascinante donna a mettere in atto la propria vendetta [illegible] o uno spietato boss della malavita. N. V. 1h 55' — Thriller

[illegible] (Intra) — Tel. 401.940 — Or.: 14/16,40/20/22,40 — L. 10/6000. Lun. fer. 6000
Pulp fiction ☎ — di Q. Tarantino, con J. Travolta, B. Willis, U. Thurman (Usa '93) — Omicidi e risate in cinque episodi ispirati al «pulp magazine», la rivista da pochi cent degli Anni 30 e 40. Palma d'oro '94 a Cannes. V. M. 18 2h 35' — Commedia Nera

Sociale (Pall.) — [illegible] 501.964 — Or.: 14/16/20/22.15 — L. 10.000/7000
Il [illegible] ☎ — di R. Benigni, con R. Benigni, N. Braschi, J. B. Brialy (It./Fra. '94) — Un mite signore, sempre all'opposizione nelle riunioni di condominio, viene scambiato per un mostro massacratore di [illegible]. N. V. 2h 02' — Comico

PRIME VISIONI A TORINO

ADUA [illegible] G. Cesare 87. **Il toro.** [illegible]: 15.45, 18, 20,15; 22,30. [illegible] Non Visti
ADUA 400 c. G. Cesare 67. Vedi Teatri
[illegible] v. Chivasso [illegible] 77. [illegible] Or. 14,50, 16,45; 18,40; 20.35; 22,30.
AMBROSIO MULTISALA c. V. Emanuele II, 52. Sala 1 **Forrest Gump.** [illegible]: 14,30, 17,10; 19,50; 22,30. Sala 2: **Il mostro.** Or.: 15; 17,30; 20, 22,30. Sala 3: **Speed.** Or.: 15,15, 17,40; 20,05; 22,30.
ARLECCHINO c. Sommeiller 22. **Invitati molto speciali.** Or.: 16; 18,10; [illegible] 22,30
CAPITOL v. S. Dalmazzo 24. **Pollicina.** Or. 15,30; 17,15; 19; 20,45; 22,30
CENTRALE v. [illegible] Alberto 27. **Prima della pioggia** Or.: 15,45; 18; 20,15; 22,30.
C. CHAPLIN 1 v. Garibaldi 32/a. [illegible] **matrimoni e un funerale** Or.: 15,30; 17,50; 20,10; 22,30. Non Visti.
C. CHAPLIN 2 v. Garibaldi 32/a. **La bella vita** Or.: 15,15, 17,05; 18,55; 20,45; 22,30.
CRISTALLO v. Golto 5. **Il corvo.** Or.: 14,50; 16,45; 18,40, 20,35; 22,30.
DORIA via Gramsci 8. **4 matrimoni e un funerale** [illegible]. 15,45; 18, 20,15; 22,30
[illegible] **O GRANDE** p. Sabotino. **Il postino.** [illegible] 15,15; 17,40; 20,05; 22,30
[illegible] **O BLU** p. Sabotino. **Priscilla: la regina [illegible] deserto.** Or.: 16; 18,10; 20,20; 22,30.
ELISEO ROSSO p. Sabotino. **Little Odessa.** Or.: 16, 18,10; 20,20; 22,30
EMPIRE p. Vittorio Veneto 5. **Amateur.** Or.: 15,10; 17; 18,50; 20,40; 22,30.
ERBA c. Moncalieri 241. **Wolf.** Or.: 15; 17,30; 20; 22,30.
ETOILE v. B. [illegible] **True lies.** Or.: 14,30; 17,10; 19,45; 22,30.
FARO v. Po 30. **Il mostro.** Or.: 15;45; 18; 20,10; 22,30.
FIAMMA c. Trapani 57. **Forrest Gump.** Or.: 14,45; 17,20; 19,55; 22,30.
IDEAL p. Baccaria 4. **The Flintstones.** Or.: 15,10; 17; 18,50; 20,40, 22,30
KING via Po 21. tel. 812.5896. **Il toro.** Col. Non visti. Or.: 16; 18,10; 20,20; 22,30.
KONG v. S. Teresa 5. **Amarsi.** Ore 15; 17,30; 20; 22,30.
LILLIPUT v. XX Settembre 15 bis. **Il corvo.** Or.: 14,50, 16,45; 18,40, 20,35; 22,30.
LUX Galleria San Federico. **Wyatt Earp.** Or. 15,10; 18,35; 22.
MASSIMO [illegible] c. Montebello 8. **Invasione russa** Or.: 16,30, 18,30; 20,30, 22,30
[illegible] **LE 1** via Pombe 7. **Le nuove [illegible] miche.** Or.: 15; 16,50, 18,40, 20,30; 22,30
[illegible] **E 2** via Pombe 7. **Amici per gioco, amici per sesso.** Or.: 15,10; 17; 18,50, 20,40, 22,30. V. M. 14.
NUOVO ODEON via Venatzio [illegible] **Maverick** Or. 15,30; 17,45; 20, 22,30.
OLIMPIA I via Arsenale 31. **Il postino.** Or. 15,30, 17,50; 20,10; 22,30
OLIMPIA 2 v. Arsenale 31. **Assassini nati - Natural born killers.** Or.: 15,45; 18; 20,15; 22,30
REPOSI v. XX Settembre 15. **Lo specialista.** Or.: 15,30; 17,50; 20,10; 22,30.
ROMANO Gall. Subalpina. **Pulp fiction** Or.: 16,15; 19,20; 22,15
[illegible] v. Acqui [illegible] [illegible] nati - **Natural born killers.** Or.: 15,30; 17,50; [illegible]
[illegible] via Roma 336. **Il mostro.** Or.: 15,15; 17,40; 20,05; 22,30.

TEATRI A TORINO

TEATRO REGIO. La biglietteria [illegible] chiusa per festività. Stag. d'Opera 1994-95 [illegible] manì ultimo giorno di vendita [illegible] menti ordinari a tutti gli spett. in cartellone (turni A-B-C-D-E-F). La biglietteria sarà aperta dalle ore [illegible] alle ore 18,30. Tel. 8815.241/242.
[illegible] P.zza Carignano 6. Riposo.
ERBA. C. Moncalieri 241. T. 661.3647. Solo per 3 giorni! Da stasera fino a giovedì ore 21 Renzo Arato in **La luna nel pozzo.** Dal racconto contadini di Franco Piccinelli. Stagione 94/95 in abb. 7 spett. a scelta su 22: commedia brillanti. Teatro contemporaneo, cabaret, d[illegible] teatro in Piemonte. Informaz. e prenot. 15-23.

PRIME VISIONI A MILANO

AMBASCIATORI corso V. Emanuele 30. **Lo specialista.** [illegible]: 15; 18,20; 21.40 Ingr. 10.000
[illegible] via Milazzo 9. **My life.** Or.: 13,10; 15,10; 17,20; 19,40
APOLLO Gal. De Cristoforis. **The Flintstones.** Or.: 15, 16,50; 18,40; 20,35; 22,30.
ARISTON Galleria del Corso. **Invitati molto speciali.** Or.: 15; 17,30; 20; 22,30. Ingr. 12.000
[illegible] via Ariosto [illegible] **Film rosso** Or.: 19; 20,40; 22,30.
ARLECCHINO Galleria del Corso. **Prima della pioggia.** Or.: 15; 17,30; 20; 22,30. Ingresso 7000.
ASTRA corso V. Emanuele 11. **Il postino.** [illegible]: 15; 17,30; 20; 22,30 Ingr. 12.000.
CAVOUR piazza Cavour 3. **The Flintstones.** (1ª vis.) Or.: 15, 16,50; 18,40; 20,35; 22,35. Ingr. 10.000.
COLOSSEO ALLEN via Monte [illegible]. **Priscilla, la regina del deserto.** Or.: 15,30; 17,50; 20,10, 22,30. Ingr. 12.0[illegible]
COLOSSEO CHAPLIN via Monte Nero 84. **Il cliente.** Or.: 14,30; 17,10; [illegible] 22,30. Ingr. [illegible].
COLOSSEO VISCONTI via Monte [illegible] 64. **Forrest Gump.** [illegible]: 14,30; 17,10; 19,50; 22,30. L. 12.000.
CORALLO largo C. del Serv. **Cera insopportabile Tess.** Or.: 15; 17,30; 20; 22,30. Ingr. 10.000.
CORSO Galleria del Corso 2013. **Il corvo.** Or. 15,30; 17,50; 20,10; 22,30. Ingr. [illegible].
ELISEO via Torino 64. **Go Fish.** Or.: 14,30; 16,30; 18,30; 20,30; 22,30. Ingr. 10.000.
EXCELSIOR Gall. Corso. **La nuova comiche.** Or.: 15,45; [illegible]; 20.15; 22.30 Ingr. 10.000.
MAESTOSO c.so Lodi 39. **Invitati molto speciali.** Or.: 15; 17,30; 20; 22,30. L. 12.000.
MANZONI via Manzoni 40. **Il mostro.** Orario: 15.15; 17,40; 20.05; 22,30. Ingresso 10.000.
MEDIOLANUM [illegible] Vittorio Emanuele 24. **Quattro matrimoni e un funerale.** Orario: 15; 17,30; 20; 22,30.
METROPOL via Piave 24. **Il corvo.** Or.: 14,30; 16,30; 18,30; 20,30; 22,30. Ingr. 12.000
MIGNON Galleria del Corso 4. **Assassini nati.** Orario: 15; 17,30; 20; [illegible] Ingresso 12.000.
NUOVO ARTI via Mascagni, 8. **Thumbelina (Pollicina).** Or.: 15,15; 16 50; 18,40; 20,30, 22,30. Ingr. 12.000.
NUOVO [illegible] Tamagno 3. **La regina Margot.** Or.: 16,25; 19,25, 22,25. Ingr. 12.000.
ODEON SALA 1 via Santa Radegonda 8. **Il mostro.** Or.: 15,10; 17,35; 20; 22,35. Ingr. 10.000.
ODEON SALA 2 via Santa Radegonda 8. [illegible] **Gump** Or.: 14,30; 17,05; 19.40; 22.30. Ingr. [illegible].
ODEON SALA 3 via Santa Radegonda 8. **Quattro matrimoni e** [illegible] **funerale.** Orario: 15,10, 17,35; 20; 22,35. Ingresso 10.000.
ODEON SALA 4 v. S. Radegonda 8. **Amici per gioco amici per** [illegible]. Orario 15,30; 17,50; 20,10; 22,35. Ingresso 12.000.
ODEON SALA 5 v. Santa Radegonda 8. **True** [illegible] Or.: 15,10; 17,35, 20, 22,35. L. 12.000.
ODEON SALA 6 via Santa Radegonda 8. **Maverick.** Or.: 16,25; 19,25; [illegible] Ingr. 10.000.
ODEON SALA 7 via Santa Radegonda 8. **Beverly Hills Cop III.** Or.: 15,30, 17,50, 20,10; 22,35. L. 12.[illegible]
ODEON SALA 8 via S. Radegonda 8. **Wyatt Earp.** Or.: 15; 18,20; 21,40 Ingr. 12.000
[illegible] **SALA 9** via S. Radegonda 8. **Speed.** Or.: 15,10, 17,25; 19,50; 22,35. Ingr. 10.000.
ODEON SALA 10 via Santa Radegonda 8. **Il toro.** Orario: 15,30, 17,50; 20,10; 22,35. Ingresso 12.000.
ORSSO via Zugna 50. **Il mostro.** Orario: 15; 16,50, 18,40; 20,35; 22,30. Ingresso 12.000.
PASQUIROLO corso V. Emanuele 28. **Speed.** Or.: 15,30; 17,50; 20,10; 22,30. Ingr. 12.000.
PLINIUS via Abruzzi, 28. Rassegna: **Il postino.** Or.: 15; 17,30; 20; 22,30. Ingr. 10.000
PRESIDENT largo Augusto 1. **Little** [illegible]. Or. 15; 17,30, 20, 22,30 Ingr. 12.000
SEMPIONE [illegible] Pacinotti 6. **Schindler's List.** Or.: 21.
SPLENDOR v. Gran Sasso 28. **Il mostro** Or.: 15, 17,30; 20, 22,30. L. 10.000.
TIFFANY p. B. Aires 39. [illegible] **matrimoni e un funerale** Or.: 20.10, 22,30. Ingr. 10.000

TEATRI A MILANO

ALLA [illegible] p. della Scala. tel. 7200.3744. **L'incoronazione di Poppea.**
CONSERVATORIO via Conservatorio 12, tel. 7600.1755. Ore 21 Serata musicali.
[illegible] via C. Correnti 11, tel. 837 5896. Ore 21.15 **Realtà parallele.**
SMERALDO piazza XXV Aprile 10, telefono 2900.67.67. **Il** [illegible] **campanello.** Ore 21
SAN [illegible] corso Venezia 2, telefono 7600.2985. Ore 21 **La grande paura.**
FILODRAMMATICI via Filodrammatici 1. Telefono 869.3659. **Nerone.** Ore 21.
[illegible] **I** [illegible] G. Ferrari 11, telefono 832.3156 - 546.1434.
OUT OFF via Dupre 4 int. tel. 3926.2282. Ore 21 **La Fionda.**
PICCOLO TEATRO via Rovello 2, telefono 877.663. **Le storie continuano.** Ore 20,30.
MANZONI via Manzoni 40, telefono 7600.0231 **Ispettore generale.**
CIAK via Sangallo 33, tel. 7611.1015. **Magoni (e forse miracoli).** Ore 21.30.
ARISERTO via G. Crespi 9. Per inf. tel. 832.2580. **Nodo alla gola.** Ore 21.
OLMETTO via Olmetto 3/a. Per informazioni telefono 87.61.65.
NUOVO p. S. Babila 37, telefono 7600 0066/87. Ore 21. **Gli uomini son tutti bambini.**
TEATRO VERDI via Pastrengo 16, telefono 607.16.95. Ore 21 **La febbre.**

LE TV PRIVATE

VIDE[illegible]FU[illegible] 19 Vn notizie; 19,30 Estate e Sopquadro; 20,30 Film Odeon; 22,30 Vn notizie; 23 Film Odeon. **VCO:** 19,30 Speciale Vco; 20 Spazi aperti, rubrica; 20,30 Una bara piena di dollari, film; [illegible] Tv movie; 0,30 Cinerubrica. **ALTAITALIA TV:** 21,30 Video Top; 22.30 News edizione notte; 23,30 News edizione notte; 24 Speciale News Filo d'Arianna; 0,30 News ultima edizione; 1 Speciale News Filo d'Arianna.

CHIEDETELO [illegible] LA STAMPA

– COSA [illegible] DICE DI QUEL FILM: le recensioni di Lietta Tornabuoni sui film in prima visione — TELEFONA AL 144 00 0910 (lire 952 al minuto + Iva)

– COME FARE I DOCUMENTI senza perdere tempo: patente, passaporto, pubblicazioni di matrimonio — TELEFONA AL 144 00 0921 (lire 952 al minuto + Iva)

L'AVVENIMENTO

LA GAZZELLA NERA VOLA ANCORA SUL LAGO D'ORTA

Pettenasco, si è disputato domenica il classico cross d'autunno

Ha vinto il keniota favorito

Quello di Josephat Kapkory è il terzo successo africano negli ultimi quattro anni
Secondo Marcello Curioni il campione di Paruzzaro protagonista di un gran finale

L'arrivo solitario del keniota **Josephat Kapkory** vincitore a Pettenasco davanti a Curioni. A fianco la corsa femminile dove si è imposta l'alessandrina **Flavia Gaviglio**

PETTENASCO KENYOTI ormai di casa sul lago d'Orta. Dopo il successo ■ Gabriel Kamau nel '90 e ■ Richard Meta l'anno scorso, ecco ■ terza affermazione africana, protagonista Josephat Kapkory. Era arrivato da Trento la sera precedente, inviato da quel Gianni Do Madonna già vincitore ■ due edizioni del Cross d'autunno, nell'82 e nell'83.

Tipo slanciato, elegante, ■■■. Di fatto vive in America, frequentando a Washington la facoltà di ingegneria chimica. Ha 27 anni, è campione universitario di ■■■. In Europa raccoglie soldini. A Pettenasco, anche se il premio ufficiale era di 200 mila lire, ■■ intascato quasi un milione e mezzo, impiegando ■■ minuti e 4 secondi a percorrere 10 chilometri e 400 metri: ■■ tempo, ma lontano dai 31 minuti e 18 secondi, record ■■ Miccoli nell'86.

Kapkory ha un personale di 8'25" sui 3000 siepi e un 13'27" sui 5000. E' insomma un fior di atleta.

La corsa, favorita da una giornata limpida e da una temperatura fresca ma ■■■ rigida, è stata seguita da centinaia di appassionati, assiepati lungo il panoramico tracciato di 1 chilometro e 300 metri, che i «big» hanno percorso ben ■■■ volte. I più forti subito davanti, la corsa è ad eliminazione. Maurizio Testa, vincitore nel '91, ha scandito il tempo al primo giro, poi è stato affiancato da Marcello Curioni, il maratoneta di Paruzzaro. Alle loro spalle Kapkory, l'ossolano Antonio Longodorni (finalista nazionale nel 1500 nel '94), il russo Alexi Sobolev, giunto ■■■ la compagna Poli-■■ Grigorenko, giunta ■■■■■ tra le donne. Poi Raiteri, Bertola, Daccò, Cabrio e lo svizzero Oberti. Al quarto giro il keniano attacca decisamente e solo Curioni è ■■ grado di resistere. Gli altri si sfilano. Testa perde qualche posizione. Entusiasmante il finale di Curioni che nell'ultimo giro si produce in uno splendito rush finendo quasi a ridosso del kenyano: la giuria lo classificherà a due secondi ■ distacco. Terzo ■ il russo, poi Longodorni, Raiteri, Bertola, Daccò, Cabrio e Oberti nell'ordine.

Tra le donne si è imposta Flavia Gaviglio, alessandrina, nazionale di corsa campestre, seconda la ■■■■ Grigorenko, davanti a Cinzia Garbelli, nazionale di cross della Comense, quindi Paola Colombo, le ossolane Monica Ferraris e Simona Ferroni, Paola Cervini, la novarese Angela Fragola, Simona Carlotti di Bellinzago e Boutanine Zoubrina, che ■■ reggia per le Valli Ossolane. La corsa clou ■ stata preceduta da alcune gare di contorno che hanno ■■ visto le affermazioni di Piazzola (Caddese) tra gli allievi, Zanoli (Domodossola) tra i ragazzi e Rosa Cervini (Gravellona) tra le cadette. C'è stata ancora una prova per amatori e tesserati over 40: l'ha spuntata il ben noto Giuseppe Principe, campione di triathlon, davanti al valsesiano Carlo Chiara, specialista di corsa in montagna.

Sandro Bottelli

ALLA PROVA

Da Allegranza agli africani

Kenya e Marocco adesso sono alla pari, tre vittorie a testa. Boubia nell'85, Hafid nell'89 e Moussaoui nel 92: Kamau nel 90, Meta ■■ 93 e Kapkory nel 94. Nelle prime edizioni, quando dal continente Africa partivano solo pochi eletti, l'hanno fatta da dominatori gli italiani. Il Cross d'autunno è nato nel '76, 19 anni fa. E la prima edizione fu vinta dall'ossolano Aldo Allegranza, allora portacolori del Gruppo Sportivo Genzianella, nel cui palmarès avrebbero trovato posto corse di prestigio come l'elvetica Sierre-Zinal, che Aldo fece sua ben due volte. Poi arrivarono Marco Marchei, Franco Ambrosioni, Gianni Pedrini, Vittorio Fontanella, Gianni De Madonna, fino a Giuseppe Miccoli, Walter Durbano e Maurizio Testa. I novaresi hanno conquistato il secondo posto nelle due ultime edizioni, lo scorso anno con Davide Bacchetta di Oleggio Castello e domenica con Marcello Curioni di Paruzzaro. **[s. bott.]**

Basket

Borgomanero pokerissimo in serie C

NOVARA. Due vittorie in C e un infuocato derby nella serie cadetta hanno caratterizzato il weekend del basket novarese. Magro il «bottino» ■■■ squadre ■■■■: al successo soltanto le tre formazioni di Omegna, Borgomanero e Castelletto. La Cimberio vola sulle ali della sua quinta vittoria consecutiva. ■bato i borgomanaresi hanno battuto in casa il Legnano 93-82. Il prossimo turno, però, pone la Cimberio davanti ■ ■■ primo test veramente importante: la trasferta a Genova, una delle formazioni più quotate del campionato. Sempre in C, incamera punti d'oro la Fulgor Omegna. I ragazzi di Prolitti hanno sconfitto di due lunghezze ■ Gavirate per 81-79. Questo fine settimana aspetta al varco i cusiani un agguerrito Collegno, al primo posto in classifica.

I quaranta minuti regolamentari non sono bastati per decidere le sorti dell'avvincente derby tra Sicas e Brix. Al termine del primo tempo supplementare si è poi imposta ■ formazione di coach Barbera per 90-85. La Brix, comunque, ha saputo vendere cara la pelle senza regalare nulla agli avversari, scesi in campo senza Cardinali, infortunato, e Briccola, in attesa di un intervento chirurgico al ginocchio.

Hanno perso con onore anche Oleggio e Verbania. I neopromossi oleggesi hanno ospitato il temibile Derthona, che ha martellato il canestro dei padroni di casa con una serie interminabile di «bombe» da tre punti. Gli oleggesi hanno azzardato una buona ma vana risposta e Tortona si ■ imposta 74-81. Sconfitto anche il Verbania che ha perso sul campo della prima della classe Alessandria per 100-87. **[b. c.]**

Volley

Novaresi un avvio in sordina

NOVARA. Volley, che disastro! S'inizia in malo modo la stagione delle novaresi nei campionati di pallavolo. Nella prima giornata salvano la «ghirba» solo le squadre femminili ■ C1, Sanmartinese e Omegna.

In B1, ■ Pisa affonda (3-0) l'Agil Trecate, che ha debuttato sabato alla palestra di via Manzoni. Dopo i buoni risultati di coppa di Lega, le ragazze di suor Giovanna sono crollate in ■■■. Il compito ■■■ era facile: nel Pisa militano diverse ex-A2, che hanno mostrato la netta superiorità sulle trecatesi.

Le cose sono andate meglio al terzo set, quando l'allenatore ha riorganizzato la squadra con l'inserimento della palleggiatrice Di Stefano. Ma l'Agil non ha saputo approfittare del temporaneo vantaggio (14-11) e le toscane hanno concluso in vantaggio anche il terzo set.

In B1 maschile, stessa sorte per il Pool Pavic Romagnano, 3-■ subito dal Codigoro: i ferraresi si sono dimostrati ■■■ osso duro per i sesiani.

L'ultimo set, nonostante il risultato, ■ stato quello in cui il Pool Pavic ha dato il meglio. La riscossa della squadra ■■■■ insieme dall'allenatore Cristini è attesa sabato prossimo, nell'incontro casalingo con il Cus Padova.

In panchina Casari e Costa, l'As Volley Novara è sceso sabato sul campo del Concorezzo, una formazione in cui militano ex A2.

Ai danni dei novaresi la squadra lombarda ha evidenziato la buona preparazione tecnica. Le uniche vittorie ■■■ arrivate dalla C1 femminile: stravinco (3-0) in casa la Sanmartinese, che ha battuto il Rocco. Brillante esordio anche per l'Omegna, che chiude 3-1 l'incontro con il Magenta. **[c. m.]**

Le NOVITÀ di ARISTIDE SETTI.

INVITO ALLA ESCLUSIVA VENDITA PROMOZIONALE A PREZZI IMPOSSIBILI E IRRIPETIBILI!

Ogni "pezzo" di Aristide Setti esprime uno stile, un modo di essere unico.
La vera signorilità, la vera eleganza di un'abitazione nascono
accostando i "pezzi giusti" nel modo più appropriato
per ottenere un ambiente in armonia con la Vostra personalità.
Da oggi le novità di Aristide Setti a prezzi impossibili e irripetibili!
Vi invitiamo a scegliere il vostro "pezzo"
per scoprire come vivere la Vostra casa con autentica classe.
Ma attenzione: pezzi unici ad esaurimento!

SCONTI REALI
Continua la straordinaria vendita oltre il 17-11-1994

LA BLOT di Aristide Setti
Corso Gastaldi, 53 tel. (0161) 250649 - fax (0161) 61453
Viale Garibaldi, 44 tel. (0161) 254800
Vercelli.

LA CASA DI UN UOMO È IL SUO CASTELLO

Gli azzurri mancano tre gol facili ma vincono con una rete di Casabianca

«Questo Novara sa soffrire»

L'allenatore Colomba sottolinea la prova dei difensori che hanno impedito ai sardi di tirare in porta Col Tempio brutta partita spezzettata da ben 54 falli ma il successo è prezioso per la classifica

A sinistra, **Borgobello** è preceduto da Antonello De Giorgi, in tema che si è ripetuto domenica a Vercelli. A fianco, **Armanetti** impegnato in un contrasto e sopra **Casabianca**, autore del gol partita il Tempio

NOVARA. Il Tempio è riuscito a concludere una sola volta verso la rete difesa da Bini. Gli attaccanti del Novara, invece, arrivati a tu per tu con il bravo De Giorgi in sei occasioni. In due di questa l'ex guardiano azzurro si è superato per opporsi alle conclusioni di Borgobello e Malaguti. Nelle altre quattro, Venturi, Borgobello (due) e Armanetti hanno avuto gol fatti. Così c'è voluta la rete di Casabianca, in agguato su un calcio piazzato, per scardinare la difesa del Tempio e dare al Novara un successo davvero prezioso. Si dirà che i sardi, visti all'opera a Vercelli, sono poca cosa. Intanto la classifica dimostra il contrario eppoi nel confronto con gli azzurri ci han messo grinta e cattiveria non comuni. La carica tipica della squadra che si rende ben conto di essere inferiore all'avversario, sul piano tecnico, e allora cerca di sopperire con volontà e determinazione che certo non garantiranno un grande spettacolo ma sono le uniche armi possibili per cercare di colmare il divario. Partite come quella di domenica ne vedremo ancora parecchie, a Novara, beninteso quando si tornerà a giocare in viale Kennedy. E non dimentichiamo che, in un recente passato, situazioni analoghe finivano in beffa...

Sono forse queste considerazioni a rendere più accettabili spettacoli nient'affatto divertenti guastati anche dall'insipienza di un direttore di gara che non ha saputo interpretare tempestivamente le intenzioni degli ospiti. S'è capito subito che gli ospiti ricorrevano al sistematico pur di bloccare qualsiasi iniziativa dei novaresi. In alcuni frangenti abbiamo visto addirittura tre giocatori avventarsi sull'avversario in possesso di palla a centrocampo. Ma tant'è: la rinascita passa anche attraverso giornate grigie come questa. Per completare l'analisi va detto che qualche non è parso al meglio della condizione. Diciamo Guatteo, Borgobello, lo stesso Malaguti che però aveva l'attenuante di uno squarcio in testa, suturato con diversi punti, che l'ha condizionato ad ogni contatto. Anche Armanetti ha fatto vedere di meglio in altre occasioni. La difesa, invece, ha chiuso ogni varco ad attaccanti che sono stati irresistibili ma intanto Venturi ha spinto parecchio sulla fascia destra. Pedretti (sostituendo Comiti) lo ha fatto meno dalle parte opposta ma, a Sottana, doveva vedersela a turno con Ranieri e Pau. Casabianca, goleador di turno, è risultato poi decisivo nello spazzare la sua area così da compromettere quanto di buono aveva fatto siglando il pol partita. Nei commenti del dopo gara, Colomba sottolineava in particolare la prestazione della difesa: «E' da un po' di tempo che i nostri avversari non tirano in porta e domenica abbiamo dimostrato di saper amministrare più efficacemente il vantaggio minimo. Non siamo così presuntuosi da pensare che si possano dominare tutte le partite. A volte è necessario anche soffrire per portare in porto un risultato positivo. Intanto mi pare già motivo di merito avere impedito al Tempio di tirare in porta. Abbiamo fallito diverse in attacco ma certe giornate nascono così».

[r. amb.]

SPORT FLASH

CANOTTAGGIO

«Ammazzinverno», Vercelli s'aggiudica la prima tappa

E' scattata domenica mattina da Cureggio la decima edizione dell'Ammazzinverno. Ha vinto Domenico Vercelli davanti a Vittorio Micotti e a Paolo Bonomi, mentre tra le donne Simona Morra ha preceduto Mara Dellavecchia e Carmen Scardoni. Nella classifica per gruppi guida il Gravellona (26 piazzati), davanti alla Cecca di Borgomanero (24), Paruzzaro (16), Castellania (13) e Amatori Verbania (10). [s. b.]

RUGBY

Rinviata ad oggi la gara del Verbania a Savona

Il Finstral Verbania Rugby è impegnato oggi a Savona per la terza giornata del campionato di serie C2. Lo sfida ai liguri, programmata come da calendario per domenica, è stata rinviata a oggi a causa dell'indisponibilità del campo savonese. I lacuali difendono il loro primato e cercano di staccare il Cus Torino, appaiato in classifica. [s. r.]

NUOTO

Si diventa sommozzatori con i corsi federali a Intra

Si svolgono ogni martedì e venerdì sera alla piscina comunale di Intra i corsi per sommozzatore di primo grado organizzati dall'associazione «Sub Verbania» tenuti da istruttori federali. Gli interessati possono presentarsi in piscina per informazioni nei giorni di lezione dalle 20,30. [s. r.]

CALCIO

Triangolare dell'Avis domenica a Borgoticino

Un triangolare di calcio per iniziativa dell'Avis, il quale ha destinato l'incasso a favore dell'«Associazione dei genitori dei bambini down Vco». Si disputerà domenica dalle 14,30 al Comunale di Borgoticino. Vi parteciperanno le squadre femminili del Milan (in serie A), dell'Avis di Borgoticino, e una formazione del 31° Reggimento Carri di Bellinzago. [m. b.]

MARATONA

La Botticchio parte domani per New York per la volta

La veterana del podismo novarese, Lina Botticchio, 79 anni, di Borgomanero, parte domani dall'aeroporto della Malpensa alla volta di New York. Parteciperà alla più famosa maratona del mondo, in programma domenica. Con il tempo di 42 secondi, la Botticchio detiene il record mondiale di categoria. Sarà la sua sesta maratona Oltreoceano. [s. b.]

CONVEGNI

Normative fiscali e sport convegno Uisp a Cameri

Alla Uisp via Greppi a Novara si raccolgono le iscrizioni per il seminario «La società sportiva e la normativa fiscale» in programma sabato alla palestra di via Marè a Cameri. Intervengono Roberto Baroli, del Comitato provinciale Uisp, Linda Tudor, dell'agenzia regionale Uisp e il presidente regionale dell'associazione Pierpaolo Maza. [c. m.]

SERIE D

In campo oggi Cerano (14,30) nel turno infrasettimanale

Sparta, contro la Gallaratese si conclude il ciclo di ferro

Turno infrasettimanale per la Sparta. Il giovane Cardinali, perno del centrocampo

NOVARA. Si chiude oggi il ciclo terribile della Sparta, in cui ha affrontato tutte le più forti squadre del girone. Dal Meda alla Caratese, dal Corsico al Fanfulla. All'appello manca solo la Gallaratese, versoria di oggi «Bellotti» di Cerano (dalle 14,30), nel turno infrasettimanale di serie D. Poi, finalmente, il calendario si farà in discesa: all'orizzonte Fermassenti, Brugherio e Abbiategrasso, rivali che sulla carta dovrebbero impensierire più di tanto.

Un passo per volta, però: prima c'è da affrontare, e possibilmente superare, la Gallaratese allenata dall'ex centrocampista del Como e dell'Inter, Alessandro Scanziani. Una compagine che viaggia nei piani alti della graduatoria, a tre sole lunghezze dalle due capolista, Salargius e Calangianus.

I lombardi si presentano in terra novarese piuttosto caricati e con un biglietto da visita che deve essere sottovalutato. Nelle ultime tre partite 3 soli gol al passivo e 15 realizzati: sette al Fermassenti, tre all'Abbiategrasso e cinque l'altro ieri al Seregno. C'è anche un rovescio della medaglia: fuori casa, i lombardi sono andati a rete una volta sola. Molto meglio la Gallaratese versione casalinga, dunque. Si tratta comunque di una squadra che dimostra grande facilità di manovra, anche se ogni tanto incappa in evidenti cali di tensione. E' proprio quella «amnesia» che Masuero e compagni dovranno approfittarne.

Gallaratese ricca di talenti individuali ma anche dotata di un concreto gioco collettivo. Attenzione all'estroso Turchetta, che con la doppietta a spese del Seregno è diventato il bomber dei biancobiù con 5 centri, seguito da Seveso e Morgandi a 4. Oggi Scanziani non potrà disporre del libero Brambilla, colonna dello schieramento arretrato, squalificato, anche il tecnico tornerà a disporre di Bonomi, preziosa pedina a centrocampo e in fase di raccordo, tenuto prudenzialmente a riposo in vista il Seregno.

Per Giampiero Erbetta, che sabato a Corsico ha conosciuto il primo pareggio a «occhiali» della sua gestione, nessun problema di formazione. Tutti a disposizione, pure Schillaci, claudicante dopo una brutta botta subita al «Parrocchiale».

Ma è il programma di questa decima giornata del girone B: Abbiategrasso-Romanese; Calangianus-Caratese; Castelsardo-Santa Teresa; Crema-Corsico; Mariano-Brugherio; Pro Patria-Meda; Salargius-Fanfulla; Seregno-Fermassenti; Sparta-Gallaratese (arbitrerà Maggiani).

[m. p.]

Con una doppietta di Livorno i lacuali affondano la Fulvius

Il Verbania è già in fuga

Nella scia della capolista i rossoblù del Borgomanero che scavalcano Asti e Casale Garzonio ingaggiato dalla Juve Domo. Morea allenerà l'Arona in caduta libera?

Marco Livorno autore della doppietta che spinge ancora più in alto il Verbania capolista dell'Eccellenza

NOVARA. L'Eccellenza ha finalmente trovato la squadra da battere. Ci ha messo un paio di mesi, meno del previsto. Asti e Casale? No, grazie. La numero è il Verbania, adesso lo hanno capito proprio tutti. Qualcuno dirà: una vittoria sulla Fulvius non sarà mica oro? E' oro, oro di Valenza. Certo il prezzo è alto: sospetta distorsione al ginocchio per Vernoli, più Ramoni infortunato, più Quartaroli già fuori per precedenti acciacchi. L'attacco è spunta? Diciamo che, almeno provvisoriamente, perde qualche freccia. quando hai Marco Livorno, di che ti preoccupi? Lui risolve da solo. Vedi partita di coppa Italia contro la Juve Domo, solo qualche giorno prima. E contro la Fulvius due dei tre gol sono ancora suoi. Beato Adelmo Paris. Verbania solo al comando dunque, grazie allo scivolone casalingo dell'Asti che perde contro la mina vagante Trino e grazie anche al pareggio del Casale, forse ancora stordito dal K.O. subito dal Caltignaga soltanto settimana prima. Gol tutti i campi, difese che si spagliano, attacchi che martellano. Caltignaga ancora vincitore e questa volta a farne le spese è una Juve Domo che finisce nel pallone a soli 5 minuti dal termine su punizione di Curioni. Un tiro, un gol. Idem per il Cerano. Il Monferrato s'illude di portar via un pareggio, ma nel finale Boca e Lacquaniti allungano gli artigli e la preda ha scampo. A gonfie vele pure il Borgomanero, che contro il Derthona aveva il compito più difficile. Apre Caimi, chiude Borgato su rigore. Rivisto Scialino, applaudito La Micela che intercetta un rigore dello specialista Trebbi nel momento critico della gara. Non visto Garzonio che sale la provincia e vestirà la granata della Juve Domo. Intanto l'Arona continua a perdere.

Prima di misura, ora in caduta libera. Quasi volesse suggerire a Montesano e a Pippo Resta che solo con un paio di pedine nuove si potrebbe ancora respirare. Si parla di nuovo allenatore, che potrebbe essere l'omegnese Pierantonio Morea, attualmente libero da impegni, ma con tanta nostalgia di calcio. L'Omegna serve una frittata all'Oleggio, che nessuno al Parogno mostra di gradire. Scherzo di pessimo gusto. Ma l'Iris Oleggio, il pareggi a una sconfitta nelle prime gare, prima e poi avrebbe dovuto vincere.

A Omegna si sono guardati in faccia: proprio contro di noi doveva succedere? [s. b.]

CALCIO FEMMINILE

Quarte in serie B

Due punti pesanti per il Trecate sul Levante: 1-0

TRECATE. Vittoria scontata (1-0) per le ragazze dell'Acf Trecate, contro il fanalino coda Levante. Ai danni della squadra ligure riescono a conquistare due punti pesanti, che consentono alle biancorosse di mantenere il quarto posto della classifica di serie B. Ancora un volta in evidenza il portiere Miele, ha reso inespugnabile la porta trecatese. La rete arrive subito, al 23', grazie al calcio d'angolo e al tiro di Maniezzo.

In diverse occasioni poi le ragazze di Fornara hanno avuto di allungare le distanze, ma le liguri hanno ribattuto con una buona difesa.

Il Levante passa all'attacco al 67' e all'87, ma il portiere Miele respinge gli attacchi con decisione. Una prova-verità attende le ragazze di Fornara domenica prossima, sul difficile campo torinese del Cascine Vica, seconda in classifica a 9 punti. [c. m.]

Prima Categoria A e B

Cureggio in vetta la Tronzanese

NOVARA. Nel girone A il Cureggio si isola in vetta alla classifica, mentre nel girone la Romentinese agguanta la Tronzanese condividendo con i vercellesi la leadership: queste le novità nel campionato di Prima categoria. In coda c'è da registrare l'«impresa» del Grignasco: la vittoria messa a segno in contro la Pombia non ricopre più il ruolo di fanalino coda. Qualche tifoso ha imputato il successo ad un disegno... divino: proprio don si è infatti insediato in paese il parroco, don Gianfranco Regalli.

Buona prestazione del Veprio che è riuscito ad espugnare il terreno del Borgovercelli, portandosi così al terzo posto in classifica, in compagnia del Romagnano. La Varzese, per distrazione in avvio di partita, ha incassato invece un gol dal Gozzano senza riuscire a recuperare. [r. l.]

PROMOZIONE

Con la prodezza del giovane Celario, i ticinesi affondano il Villa e si scrollano di dosso l'Intra

Castellettese, un gol che vale il primato

Tredici punti in sette partite per la squadra allenata da Enfi

Alberto Celario e Stefano Pinarel, due protagonisti della sfida Villa-Castellettese

NOVARA. Tre vittorie esterne per Barengo, Sunese e Castellettese ottenute rispettivamente ai danni di Crevolese, Vignale e Virtus Villa, pareggi e due sole vittorie casalinghe Gattinara sul neo promosso Feriolo e del Val Mos sulla Dufour di Varallo.

Il campionato di Promozione, giunto alla ottava d'andata, si allunga, trascinata da irresistibile Castellettese, che in 7 partite ha raccolto la bellezza di 13 punti 6 vittorie interne ed altrettante esterne, più solo pareggio casalingo).

A questi ritmi è difficile, per non dire impossibile, resistere: non per niente nelle zone vicinanze è rimasto solo l'Intra di Giovannino Reali, che domenica non è comunque andato oltre il nulla di fatto a Crevacuore contro il Valsesiera di Mellano.

Massimo Enfi, allenatore del Castelletto, si sarebbe anche accontentato un pareggio sul campo del Villadossola, ma le sostituzioni effettuate per la ripresa hanno favoriti i ticinesi, andati segno il giovane Celario. Vittoria esterna anche per Sunese diretta da Fornara sul campo della Vignole (gol di Pettinari, finalmente) e così i «lupis tengono il passo del Barengo ed acciuffano il Momo al quarto posto, però a 5 lunghezze dalla capolista Castellettese. Si spegne la matricola Feriolo a Gattinara, trafitta da un gol di Spanu dopo soli 6 minuti; a capitolo brutalmente la Crevolese contro un Barengo che raccoglie in Ossola suo sesto risultato utile con la tripletta di Scano.

Bellinzago e Trecate invece si dividono un punto a testa di vi importanza, come fanno anche Varalpombiese e Momo, dove sulla voglia di vincere prevale il timore di perdere.

E domenica prossima le sfide vertice continuano, con un Castellettese-Val Mos che promette scintille, mentre l'Intra è in agguato, pronto a approfittare di eventuali passi falsi dei ticinesi, ospitando il Villa. Per quanto riguarda la classifica dei marcatori, tutti fermi i tiratori scelti, da Tabarini e Loperdo, da Patelli a Zoia. Sembra facile fare gol... [s. bot.]

SPAZIO AFFARI

IMMOBILIARI VENDITA

TORINO PROVINCIA

Francia libero stabile 3 camere cucina bagno termoa. L. 187 milioni in 12 za interessi Casaelevata 568 1312

Moncalieri S. (Borgata Paparotti) ultimi alloggi, prezzo interessante vero millesimi personale mercoledì giovedì 16-18,30 C.R. 320

COLLEGNO impresa vende stabile alloggi pronta consegna prezsanti Tel 415 1280 - 405 8833

COLLEGNO libero recente signorile ultimo salone 3 camere cucina ingressi box 3 auto giardino condominiale arredo mobile Occasione 983 652 - 583 629

COLLEGNO pronta consegna vendesi palazzina appartamento panoramici da 3 camere giardino e mansarda. Per informazioni tel 455 7845 ore 15-19

COLLEGNO Terracorta, corso Francia libero piano 6° due camere cucina bagno box L. 230 milioni Serim 562 9631

COLLEGNO Terracorta libero subito alto ascensore soleggiato 3 camere cucina servizi L. 295 milioni M. Case 776 1642

Edificasa
BARDONECCHIA
viale della Vittoria
prestigiosa nuova costruzione
MONO E BILOCALI
tavernette personalizzate
TEL. 011 561.3535
Sisa Immobiliare 0122 99.715

FINANSTER IMMOBILI 517 3021 corso Castelvecchio panorama villa settecentesca tutta ristrutturata ampia metratura su 3 livelli giardino panoramico

GRUGLIASCO
vendiamo adiacente corso Francia 3 camere cucina servizi box prezzo attuale. Gabetti vende. Tel. 57.67.

IMPRESA vende a 15 km da Torino villa su 2 piani con mansarda ristrutturata giardino. Tel 502 665

IMPRESA vende a Nichelino villetta sulla ultima bifamiliare sola a parete Tel 605 0325 - 0337 224 005

LA LOGGIA villa a in costruzione composta da: soggiorno cucina 3 camere G.S.I 387 1787

LA LOGGIA, 12 km da Torino vende ca 2 in costruzione, senza mediazioni Tecnoarea 011 980 8470

LAURIANO vendo villa singola 300 mq panoramica con 5000 mq terreno. Prezzo Tel 011 835 135

LOCANA casa abitabile mesa 4 alti 180 mq su 2 piani giardino 350 mq possibile panoramica (G.I. 683 5440)

MONCALIERI signorile nuova mq 250 ampi terrazzi box doppio permute Mediocasa 385 9070

MONCALIERI centro storico in casa d'epoca impresa vende direttamente mq 94 e 121 più sottotetto eventualmente abitabili, box doppio. Tel 385.2420

MONCALIERI centro storico libera piazzetta indipendente ristrutturata soggiorno cucina soggiorno 3 camere studiolo 2 bagni ingresso di pregio Bacilieri 502 518

MONCALIERI presa casa Fiorita libero 2° piano ascensore ingresso 2 camere cucina bagno ripostiglio G.R. 329 0421

MONDALIERI 4° piano con ascensore soggiorno 2 camere libero cucinino servizi box per 3 auto. Tel 385.9070

OSASIO
a 20 km da Torino (presso Carignano) ville costruende in bella posizione da L. 340 milioni "La Borsa" 388.482

OULX splendida posizione ba vende alloggi e chalets Sin 011 581.1137 - 0122 831 251

PALAZZINA RECENTE
bosco di 3 alloggi (2 liberi e 1 occupato) mq 290 complessivi più box e giardino L. 790 milioni in blocco Failla & Bonkietto 741 2674

PI nel centro storico pa lastrico libero, da ristrutturare, con progetto approvato Tel 011 385.7937

PINO TORINESE libero in palazzina signorile alloggio panoramico mq terrazzo 3 box Esposizione 565.206.

PIOSSASCO alloggio mq 122 ingresso abitabile sub 3 camere 2 bagni Rif A954 Mondo 1879

PREZZO AFFARE
Rivoli 2 camere tinello cucinino. Libero - ultimo piano L. 175 milioni. Gabetti vende. Tel. 953.2030.

RIVALTA alloggi in costruzione composti da: soggiorno cucina 1/2 camere servizi box auto. Mutuo agevolato regionale L. 60 milioni G.S.I. 397 1767

RIVALTA vile a schiera nuove salone living cucina 3 camere bagni lavanderia garage giardino Arianna 567 3040

RIVALTA villa di costruzione di famiglia e a schiera. Permuta, diverse: Tel 953 2198 - 953 1238

RIVODORA splendido 2 alloggi contigui L 130 mq calmo giardino garage vendo Tel 562 9076

RIVOLI strada suburbana vista libera linea pendente giardino circostante ampia metratura box L. 575 milioni Tel 776 1642

RIVOLI
via Piol libero panoramicissimo 2 camere cucina bagno. Gabetti vende. Tel 953.2030.

RIVOLI zona centrale libera villetta indipendente mq 140 con giardino e 2 box Mediocasa 385 9070

ROSTA centro villa mq 200 giardino mq 800 ben tenuta mutuo Arca Sistema 595 909

SAGOR Grugliasco vale Giannaci alto appartamento signorile di 2 luminosi cucina servizi Tel 011 903 4500

SAGOR Grugliasco centrale nuovo su 2 livelli indipendente su 3 lati ampia metratura giardino Tel 011 903 4500

SAGOR Pianezza abitazioni signorili varie metrature ottime condizioni Tel 011 903 4500

SAGOR Villastellone ristrutturato salone cucina 2 camere servizi box doppio laboratorio commerciale mq 300 Tel 011 903 4500

SETTIMO TORINESE via F vendo alloggio signorile con terrazzo giardino e box Tel 800 3186

S. MAURO ingresso Canale libero camere ampie abitabile bagno lusso autonomo L. 20 milioni e mutuo TC 473 0868

S. MAURO in nuova costruzione piano alto soggiorno 2 camere cucinetta bagno cantina box Agua 3 tel 819 2418

S. MAURO
prestigiosa via Ampi vista ampia soggiorno 2 camere cucina doppi servizi e box auto. Prezzo L. milioni. Agevolazioni Edificasa 561 3535

S. MAURO via Mezzaluna sala 3 camere cucina 2 bagni box più posto auto Serim 562 9801

STRADA Revigliasco (Moncalieri) villa ottimo stato ed ampio grado finiture e massimi giardino mq 3330. Si esamineranno permute Edificasa 561

TORRE PELLICE vendiamo appartamento luminoso 2° piano con mq Tel 0121 932 075 Ore pasti

VENARIA impresa vende pronta consegna estate '95 L. 136 milioni 1 camera tinello cucinino, L. 173 milioni 2 camere tinello, ognuno alloggi con mansarda box e posti auto coperti Completo tel 453 5361

VILLA A SCHIERA
in Rivoli Frocottina nel signorile e recente complesso i Castagni. Gabetti vende. Tel. 953.2030.

VILLE Bruzolo nuove in Mappano ad 1 piano, con giardino mansarda e interrato Tel 395 8548

VILLE Sangano indipendenti/schiera mq ristrutture buone finiture da L. 390 milioni. L'immobile Orbassano 903 2425.

VILLINI a Rivalta in costruzione salone cucina 3 camere 2 servizi ampio seminterrato L. 365 milioni. Emmetà 349 0993

VOLVERA recente in mansarda ingresso 2 camere cucina, bagno, ripostiglio box mq 50 completamente servizi I.G.

PIEMONTE

A. 110.000.000 caratteristica casa rustica di campagna indipendente di circa 1800 con laghetto allegato, "La Borsa" 388 482.

A. 650.000.000 S. Pietro Vallemma (Pinerolo) vera recente unifamiliare libera 4 lati con giardino "La Borsa" 388 482.

ASTI direttore Torino dispone di casa panoramica indipendente da ristrutt. limitrofa circondario Stipa 011 819 9494 - 0141 436 837

ASTIGIANO graziosa casetta su 2 piani lotto mq 40 bella casa, cortile terreno mq 1000 L. 68 milioni IT 1.319.2332

POLIGNE vendo villa, prestigiosa 2 piani area verde cinta 8000 mq. Prezzo interessante. Scrivere Agenzia Saladini - Viale Roma 5 A Biella

9 km Provinciale recente ingresso cortile pagno panoramico L. 48 milioni I.G.I. 683 5440

Bonifica e vista mare zona residenziale splendida bifamiliari in piccola villetta palazzina. Opportunità unica e irripetibile. Ampio terrazzo soleggiato e vivibile. Case di Liguria 0187 555 627 - 0337 201 679

ALBENGA nel verde e vista mare impresa leader costruisce e vende direttamente bifamiliari da L. 153 milioni, terrazzi soleggiati riscaldamento autonomo, comode rate, possibilità mutuo Tel 0182 558.456 - 0182 595.507 - 011 663 2039

A pochi km da Alassio signorili appartamenti nuovi ottimi con 350 mt dal mare vista mare. Bimar 434 5758

BORGHETTO S. SPIRITO (SV) 140 costruzione comoda servizi con terrazzo a 100 mt spiaggia vista mare. Tel. 0182 987 589.

CERIALE casetta indipendente 70 mq 2 piani con giardino e terrazza vista mare a 5 minuti d'auto spiaggia e 205 milioni Tel. 0182 912 599

CERIALE vista mare L. 156 milioni ingresso soggiorno cucina camera salone bagno a posto auto Tel 0182 554 677

MARINA in residence interno mq 600 posto camper con 2 negozi non collegati Tel 434 3472.

CORSO Giulio Cesare 3 ingressi, 2 camere, bagno mq 150 più intonato mq 130 Stipa 819 9494.

CROCETTA via Vespucci locale ufficio mq 54 con annesso magazzino interrato con montacarichi mq 130. Stipa 819 9494

corso De Gasperi stessa casa box doppi Tel 437 5696

EUROEDILE vendo centrale uso piedi a terra o Tel 437 5696

EZIO 349 330 adiacente tangenziale Nord adiacente 4500 mq ampio cortile vendo/affitto libero

FAILLA & BERTINETTO 741 2674 S. Rita (via Mombarcaro) libero locale commerciale mq 213 con 8 vetrine ampio parcheggio e locale interrato mq 200 più box auto e 2 cantine L. 550 milioni

GRUGLIASCO Artigiano industriale 17 capannone mq 3400 ufficio mq 1800 totale mq 900 Edificasa 3535

in nuovo centro commerciale zona piazza Bengasi adatti ufficio o attività terziaria vendesi direttamente con possibilità mutuo fondiario. Tel. 590 338

PARELLA libero industriale o commerciale mq più cortile e uffici vendesi Salm 508.3882.

TORINO Nord locale commerciale mq 3000 uffici mq terreno mq 7000 vendesi Tel 434

VENDO NEGOZIO
piazza Bengasi di mq 70 con 3 vetrine angolare in costruzione moderna. Gabetti Impresa. Tel. 57.67.

ZONA corso Alemanno locale industriale mq 800 uffici 400 mq taglio mq 1000 cortile vendesi. Tel. 434.3472.

corso Alemanno industriale 4400 più uffici e terreno Tel. 434 3472

via da Sarzola basso fabbricato fronte strada mq 850 più corte vendesi Tel. 434 3472.

400 mq basso fabbricato annessa palazzina 180 mq in costruzione zona Campidoglio vendo. Tel 535.601.

BOX AUTO

A. BOX PER CAMPER
affittasi locali metrature in Torino zona via Reiss Tel. 505.820.

BOX grandi dimensioni vendesi ottimo investimento prezzi interessanti zona piazza Bengasi. Tel. 593.308.

TIRRENI

A.A. A 5 minuti da Cavoso terreno edificabile collinare panoramico mc 2900 per 5/6 ville 37.5680.

IMMOBILIARE ACQUISTO

TORINO CITTA'

ACQUISTO zona Crocetta alloggio stabile signorile mq 120/180 anche da ristrutt. Bertelli 568 3004.

ALLOGGIO libero di 2 vani e servizi in zona comode Ospedale Molinette. Immobilian Associati 318.6888.

CERCHIAMO appartamenti e ville. Personale qualificato è a vostra completa disposizione per consulenza. Bimar 434 5758

RICERCASI zona Borgo Vittoria 1/2 camere libere o cucina no bagno vendita garantita Personalcasa 215 4115

RICERCASI 2 camere cucina centrale anche da ristrutturare L. 215 milioni Personalcasa 582 7877

AFFITTI OFFERTE

TORINO CITTA'

A.A. CASAFFITTI offre proposte di locazione vendesi quote in deroga e ufficio stessa casa. Tel 953 901 - 503 397.

A. CENTRO affittasi mono o bilocale appena ristrutturati in stabile signorile L. 650 milioni mensili Elisiri 748.454

CORSO Giulio Cesare attico signorile salone 2 camere cucina 2 bagni L. 1.500.000. Bimar 434 4480.

CORSO Raffaello arredato signorile ingresso 2 camere libero cucinino bagno. Bimar 434 4480.

LUCIANA VOLA adiacente isola pedonale Crocetta in elegante palazzina giardino. Tel. 436 1395

LUCIANA adiacente via Medici in casa signorile piano alto mq 120. Tel. 436 1555.

LUCIANA VOLA via Roma in casa signorile appartamento salone 2/3 cucina servizi Tel. 436 1395

PARELLA via Medici stessa casa vuoto ad arredato ingresso 2 camere cucina bagno L. 650 mila. Bimar 434.4480.

PIAZZA minialloggio ben arredato affittasi a referenziati uso piedi-a-terra. Salvatore 561.7183

S. SALVARIO arredati stessa casa monolocale L. 450 mila studio soggiorno 2 camere servizi L. 750 mila. Bimar 434.4480.

VIA Onorato Vigliani alloggio arredato uso transitorio ingresso due camere cucina bagno. Stipa affitta 819.9494

VIA Onorato Vigliani in stabile signorile alloggio vuoto ingresso tre camere bagno. Stipa

PIETRA LIGURE affitto alloggi vicino mare settimana quindicina tornei natalizio dal 22/12 al 7/01. Aurelia 019 625.242

LOCALI UFFICI CAPANNONI

in via zona forte soggiorno negozio libero di 80 mq. Telefonare 813 353

zona piazza Castello in altamente signorile ufficio mq 70 esigon- Fidirin 541 552

stabile zona Mirafiori uffici pianta aperta mq 250 e abbinabili. Sogem 771.0067.

MQ lungo tangenziale capannone industriale mq Sogem 771.0067

AFFITTO LOCALI
lavorazione artigianale deposito Torino Nord mq 1650 altri uffici mq 650. Gabetti Impresa. Tel. 57.67.

AVIGLIANA, affittasi locale industriale mq 400/2.000, eventuale compartecipazione Telefonare

CORSO Brennero locale mq 1100 uffici 250 mq doppi ingressi carrai affittasi uso artigianale o deposito Tel 434.3472

EZIO 349.330 strada Settimo tangenziali capannone 1200 mq 50 mq uffici cortile circolante libero

LOCALI industriali e deposito mq 1000/8000 affittasi. 434 3472

PALAZZO piano 1° ingresso 5 grandi locali servizi mq 140 Luciana Vola 436 1555

PIP 610.341 affitta a Pianezza prestigioso locale industriale mq 950 più mq 350 ufficio e servizi

PIP 610.341 affitta casetta Settimo industriale mq 2850 più mq 250 uffici

PIP 610.341 affitta fronte via Reiss Romoli basso fabbricato mq 1200

PIP 610.341 affitta Grugliasco locale artigianale mq 1800 più mq 600 uffici.

PIP 610.341 affitta strada Settimo locale industriale con camponile mq 1100 più uffici

PIP 610.341 affitta zona via Reiss Romoli locale industriale mq mq 400 uffici mq 200 servizi L. 13 milioni mese

PRIME cintura locale industriale mq 8000 più uffici fronte tangenziale affittasi Tel. 434.3472

RIVALTA magazzino di 2.500 mq casa custode - uffici, per spedizioniere, impresa o messaggero Tel 0338 216 310

SAGOR Comune centrale locale commerciale mq 60 mq 2 vani e servizi. Tel. 011 903.4500

UFFICI tutte le attività affittasi in centro zona Bengasi Tel 507 792

VIA
in nuova costruzione affitto negozio e uffici varie metrature con posti auto. Gabetti. Tel. 57.67.

Affittasi Alemanno deposito e industriali mq ampio terreno affittasi Tel. 434 3472

piazza basso fabbricato mq 340 uffici mq passo cortile. Lucarna Vola 436 1395

AFFITTI DOMANDE

TORINO CITTA'

A.A.A. KONKARCO 533 914 cerca uso transitorio o patti in deroga alloggi vuoti o arredati senza vostra spesa referenze.

A. UNICASE ricerca alloggi e ville vuoti o arredati anche prima dintura per dirigenti transitori. Tel. 331.840.

LIBERO
IL VOSTRO
attendete tempi migliori per vendere?
AFFITTATELO
temporaneamente a referenziati
Edificasa 561.3535
lo collocherà soddisfacendovi

MEDICO dentista ricerca appartamento in Torino uso abitazione serietà nel contratto. C.M. 0339 603 161.

RICERCHIAMO appartamenti varie metrature per selezionata clientela massima referenze e serietà. Bimar 434 5758

LOCALI UFFICI

SOCIETA' ricerca in affitto per propria sede negozio da 2 a 4 vetrine in zona di grande passaggio "La Borsa" 352.843

AUTOVEICOLI

autovetture di ogni tipo massima valutazione. Autosalone D'Elia corso Orbassano 241. Tel 011 261.320.

ACQUISTA autovetture massima valutazione, pagamento Via S. Ottavio 32 - Torino. Tel. 011 817.7242, zona Molo

ACQUISTA autoveicolo usato vallutazione pagamento contanti corso Montegrappa 24 B. Tel. 011 778.1898 Torino.

AUTOTORTONA acquista vetture di ogni tipo massima valutazione serietà Corso Tortona 9 tel. 817.1643 - 889.864.

MERCEDES 300 E antracite met, clima lega antifurto radio L. Eduardo Cigliano 0161 433 923

SAAB 9000 i 16 V CD 4 P anno 1990 blu scuro lanuvenca ottimo. Eduardo - Cigliano 0161 435.823 - 0337 200.718

VIAGGI E VACANZE

ALBERGHI PENSIONI RESIDENCES

RENO brevi e lunghe degenze autosufficienti e non. Residenza del Frate - Gallo. 0124 501.018

MATRIMONIALI

CENTRO AGENZIE MATRIMONIALI ASSOCIATE E AUTORIZZATE. La certezza del giusto incontro nell'assoluta serietà. Amicale - matrimoni Via Giuseppe Giusti 3, angolo corso Vittorio, Torino. Telefono 011 561.1065

V

A. M.C. 334.832 - 382.0555 acquista oro argenteria monete gioielli massimi prezzi corso Peschiera 183.

A. OREFICERIA Da.Ma acquista oro argenteria monete preziosi alte valutazioni V dama Cristina 42. Tel. 650.2212.

ACQUISTO mobili e pianoforte '900, bronzi, argenti, quadri oggettistica varia. 807 545 ore negozio

SCOMBERO vile alloggi cantine acquisto '800 primo '900 quadri argenteria vecchie radio. Perna 011 964.4830

Chiedi la "Verifica Previdenza" alle Generali.

Verifica PREVIDENZA

Da oggi risolvere i dubbi sulla pensione è facile e non costa niente, grazie al nuovo ed esclusivo servizio informatico "Verifica Previdenza" delle Generali. Qualunque sia la tua attività, con "Verifica Previdenza" puoi sapere oggi a quanto ammonterà la tua pensione. E se scoprirai che non ti basta, l'esperto delle Generali ti indicherà come aumentarla. Se pensi al tuo domani scegli anche tu l'affidabilità e la professionalità del leader delle assicurazioni.

Vai in una delle 900 Agenzie delle Generali e richiedi la tua "Verifica Previdenza".

GENERALI Assicurazioni Generali
SICUREZZA. SEMPRE E OVUNQUE.

L'orologio e la moda

dal '600 ai nostri giorni

In occasione della mostra
il Gruppo Biellese
Orafi e Orologiai
espone le proprie vetrine

ANTONIO ARNALDI	- biella
MARIO ARNALDI	- biella
BOGLIETTI	- biella
BRICIOLE D'ORO	- biella
L'OROLOGIAIO di DI LIDDO	- biella
SILVIO LANZA	- biella
OCX GIOIELLI	- biella
RODIGHIERO GIOIELLI	- biella
MARTINO PIVANO	- biella
STEFANO [illegible]	- biella
IL ARTIGLIA	- biella
ANGELO CODA	- biella
GIOIELLERIA RICETTO	- candelo
L'ORO DI ORSINI	vigliano - [illegible]
FONTANELLA	- [illegible]
MARIO TONIN	- occhieppo inf.
F.LLI MASTELLARO	- vallemosso
RS GIOIELLI	- roasio
E. ZANDOMENICHI	- [illegible]
GIOVANNI MONTE	- cossato
GIOIELLERIA NICOLELLO	- cavaglià

GRUPPO BIELLESE ORAFI E OROLOGIAI

MUSÉE INTERNATIONAL D'HORLOGERIE DE LA CHAUX-DE-FONDS

dal 29 ottobre al 13 novembre Palazzo La Marmora - Biella

ORARI: Feriali dalle ore 18 alle 22 - Prefestivi e festivi dalle ore 15 alle ore 22

Per la pubblicità su
LA STAMPA
PK
publikompass
SALODINI srl
Agente Publikompass spa
Vercelli Via Duchessa Jolanda 20
Tel. (0161) 250.754-62.592
Biella Viale Roma 5
Tel. (015) 849.12.12 Telefax 849.33.25

LA STAMPA

VERCELLI-BIELLA

E VALSESIA

Martedì 1 Novembre 1994 vc 35

VERCELLI via Duchessa Jolanda 20, tel. (0161) 66.002/54.747
BIELLA via Repubblica 29, tel. (015) 26.191/252.23.79

LA STAMPA
ogni sabato
tuttolibri
settimanale d'attualità, cultura, letteratura, storia, arte e spettacolo

Candidatura ufficiale per giugno

La Lega: Mietta ancora sindaco

VERCELLI. C'è la conferma ufficiale: alle elezioni del prossimo giugno, la Lega riproporrà Mietta Baracchi Bavagnoli alla carica di sindaco.

Lo ha deciso un'assemblea plenaria di dirigenti cittadini del Carroccio, allargata a tutti i consiglieri comunali bossiani. Il segretario, Cesare Lavarino, ha inviato ieri un comunicato-stampa in cui dà l'annuncio che, nei giorni scorsi, era trapelato da via Chivasso.

Scrive Lavarino: «In assemblea è emersa, in modo deciso e inequivocabile, la volontà unanime di apprestarsi alla prossima consultazione elettorale con un rinnovato impegno ed uno grande carica propositiva, impressa proprio dalla certezza di aver ben operato in questi quindici mesi di amministrazione della cosa pubblica».

A riprova di quanto sostiene, Lavarino cita «centinaia di telefonate di solidarietà al sindaco giunte alla segreteria della Lega». Poi, il segretario del Carroccio parla anche delle adesioni «di persone sicuramente di prestigio, che si avvicinano in un momento che nessuno può definire sospetto al Carroccio».

Quindi, la dichiarazione ufficiale: se accetterà di candidarsi, Mietta Baracchi Bavagnoli correrà ancora da sindaco e la Lega lancia «una sfida aperta a chi ha preteso di adombrarne l'operato con insinuazioni false e meschine».

Nonostante il tracollo del 10 ottobre e l'ennesima sconfitta (sui numeri) nel Consiglio comunale di ieri, la Lega non ha perso il suo carattere combattivo e, facendo quadrato, ripropone il sindaco in cui ha sempre avuto fiducia.

Mancano sette mesi alle elezioni ed è difficile, per ora, preconizzare se il fatto di imporre con così largo anticipo un proprio candidato a sindaco gioverà o meno alla Lega quando di tratterà, inevitabilmente, di andare alle coalizioni.

Dalle parole di Lavarino sembra comunque che il Carroccio sia disposto anche a correre da sola, fidando in un nuovo trionfo elettorale. Però sette mesi sono tanti e, nel frattempo, potrebbe accadere di tutto.

Non è un mistero per nessuno che il pds sta cercando da tempo di avvicinarsi alla Lega (e non solo a Vercelli) per creare un blocco che si possa contrapporre a Forza Italia e An (candidati probabili a sindaco: Francesco Radaelli e Bruno Aquilini). E, in questa prospettiva, qualcuno ha sussurrato un'ipotesi che, di certo, non dispiacerebbe alla «base» pidiessina: quella di Ennio Baiardi.

Il Carroccio di Vercelli ha deciso di riproporre **Mietta Baracchi Bavagnoli** alla carica di sindaco

Sia però chiaro che queste sono voci (pur autorevoli) raccolte in giro. Per ora, l'unica certezza è quella della candidatura (se accetterà) di Mietta Baracchi. Firmato: i fedelissimi della Lega Nord.

Enrico De

A Biella ore di lavoro febbrile per gli inquirenti, che continuano a scavare sui prestasoldi

In arrivo nuovi arresti per usura?

Nei prossimi giorni l'inchiesta sui consulenti finanziari, i fratelli Ceresa, potrebbe riservare altre sorprese
Mistero sui destinatari dei provvedimenti cautelari. In parte potrebbero però riguardare gli attuali indagati

BIELLA. Torna alla ribalta l'inchiesta sull'usura. In questi giorni il lavoro degli inquirenti è di nuovo febbrile e già si sussura che stiano per scattare nuovi ordini di custodia cautelare. Il filone dell'inchiesta sarebbe ancora quello che ha già coinvolto la famiglia dei consulenti finanziari Ceresa: i fratelli Roberto e Fulvio Mario e la moglie di quest'ultimo, Lorena Giorgina Pavani.

Difficile anche solo fare un'ipotesi sui destinatari dei provvedimenti che starebbero per essere firmati dal gip Bernardini. Nulla, al riguardo, è emerso con precisione e l'indagine è talmente vasta da rendere impossibile qualsiasi previsione. Ma, oltre che a qualche nome nuovo, non è nemmeno escluso che l'inchiesta possa portare ancora agli attuali indagati. Ai quali verrebbero così contestati ulteriori episodi di sospetta usura, oltre che quelli già definiti in precedenza.

Forse non a caso nei giorni scorsi il magistrato inquirente, Alessandro Chionna, ha fatto visita a Fulvio Mario Ceresa, qualche settimana agli arresti domiciliari, per un lungo interrogatorio. Il botta e risposta tra pm e indagato è durato cinque ore, ma non si è concluso. Quando la discussione si è fatta «calda», il consulente ha chiesto del tempo per riflettere. «Non appena sarò pronto, la chiamerò» avrebbe detto Ceresa al magistrato.

L'indagine sulla famiglia Ceresa era scattata un mese fa. Ai primi di ottobre i carabinieri avevano arrestato Fulvio Mario, allora consigliere della nota finanziaria San Giorgio. L'uomo era stato bloccato in flagrante, aveva cioè appena finito di rinnovare la parte di un contratto con interessi da usura. Secondo indiscrezioni, la «vittima» aveva ottenuto dal professionista 80 milioni in cambio, ne aveva già restituiti poco meno di 200, e altrettanti ne doveva ancora pagare.

Qualche giorno dopo era la volta della moglie, Lorena Pavoni, a finire in cella. Nei suoi confronti venivano contestati alcuni assegni, ricevuti da «cambista» del casinò Saint-Vincent. E, due settimane più tardi, è infine il turno del cognato ad entrare in prigione. Anche a carico Roberto Ceresa, sempre amministratore della San Giorgio, gli inquirenti avevano trovato degli elementi tali da convincere il gip ad emettere un ordine di custodia cautelare.

Da una decina giorni i tre si trovano ora agli arresti domiciliari. La donna ha sempre negato ogni addebito. Il cognato è affermato di essersi occupato della sola parte amministrativa. Fulvio Mario Ceresa si è difeso presentando una precisa memoria in cui spiega che, gli interessi praticati, sono sempre stati legittimi: al massimo il 35 per cento all'anno.

Daniele Pasquarelli

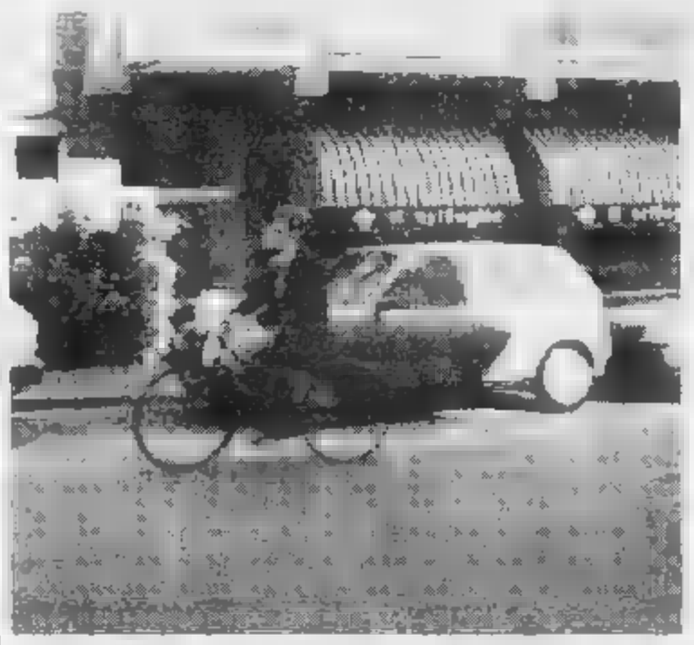

La sede cittadina della «San Giorgio», la finanziaria dei fratelli Ceresa

La procura della Repubblica di Vercelli indaga su un valsesiano finto invalido civile

Cieco per l'Inps, però guida l'auto

L'uomo, trentunenne, abita a Scopello. La vicenda scoperta alla richiesta di rinnovo della patente. Da un accertamento incrociato della Prefettura è venuto alla luce che da 13 anni prende la pensione di infermità

SCOPELLO. Se non configurata un'ipotesi di truffa, la vicenda potrebbe avere del miracoloso: un cieco, e quindi invalido civile, «ritrova» la vista tanto da guidare l'auto. Solo che, per i tanti anni in cui ha potuto tranquillamente mettersi al volante della propria vettura, ha pure percepito dall'Inps una pensione di invalidità per una «riconosciuta cecità». L'imbroglio è però emerso nelle scorse settimane e adesso sul conto dell'uomo la procura della Repubblica di Vercelli ha aperto un'inchiesta.

Protagonista di questo caso di truffa ai danni dello Stato sarebbe un valsesiano di 31 anni abitante a Scopello: le generalità non sono per il momento ancora state rese note. Il magistrato che si occupa dell'indagine, il procuratore della Repubblica presso la pretura di Vercelli, Luigi Carli, ha preferito, al momento, mantenere il riserbo sull'identità dell'uomo.

Il caso portato alla luce a Scopello è emerso da una serie di controlli incrociati effettuati in ambito provinciale. La segnalazione alla procura della Repubblica è arrivata dalla Prefettura, dove l'uomo si è presentato per il rinnovo della patente di guida. E così, quasi casualmente, è emersa la grave irregolarità. Al trentunenne è stata certificata la cecità nel 1981 e, nello stesso anno, gli è stata di conseguenza riconosciuta la pensione d'invalidità. Tutto regolare quindi, se non fosse che tempo dopo, la stessa persona ha superato l'esame per avere la patente di guida.

Il risultato è che per anni l'uomo ha continuato a guidare, ma contemporaneamente ha mantenuto il diritto di riscuotere la pensione per la sua finta cecità. Tanto tempo dunque trascorso nel doppio ruolo, sino all'accertamento.

Per il valsesiano si configura l'ipotesi della truffa ai danni dello Stato: è verosimile che l'inchiesta vada a completarsi con il suo rinvio a giudizio. E nel caso che l'uomo venisse riconosciuto colpevole, si troverebbe nella condizione di dover restituire le somme percepite irregolarmente.

E' pure da valutare la posizione di quanti avrebbero «collaborato» nella truffa, certificando la condizione di invalidità del finto cieco: tuttavia, a distanza di tanti anni, una loro eventuale responsabilità sarebbe ora caduta in prescrizione.

Paolo Quadrelli

CROSA

Appello per un bambino

CROSA. Un bambino di 13 mesi rischia di restare cieco a causa di un trauma riportato in un incidente stradale. Il dramma è doloroso pubblico dai familiari del piccolo Vincenzo, Giovanni e Luisa Farruggia, di e . La coppia è in gravi difficoltà economiche: solo il marito lavora, al lanificio Botto Luigi di Vallemosso, e la moglie è ancora in convalescenza per i postumi dell'incidente (deve essere operata alla mandibola). «Non abbiamo soldi, aiutateci», è il loro sofferto appello: non tanto per l'operazione del bambino, in quanto l'Usl ha già garantito tutta l'assistenza necessaria gratuitamente, quanto per superare questo grave momento. L'intero paese, adesso, si sta mobilitando: dal sindaco al parroco, tutti promettono il loro interessamento. La famiglia, originaria di Agrigento, era uscita di strada a Salerno, mentre stava raggiungendo la Sicilia per battezzare il piccolo Vincenzo. [r. s.]

IL TEMPO IN PIEMONTE E VALLI D'AOSTA

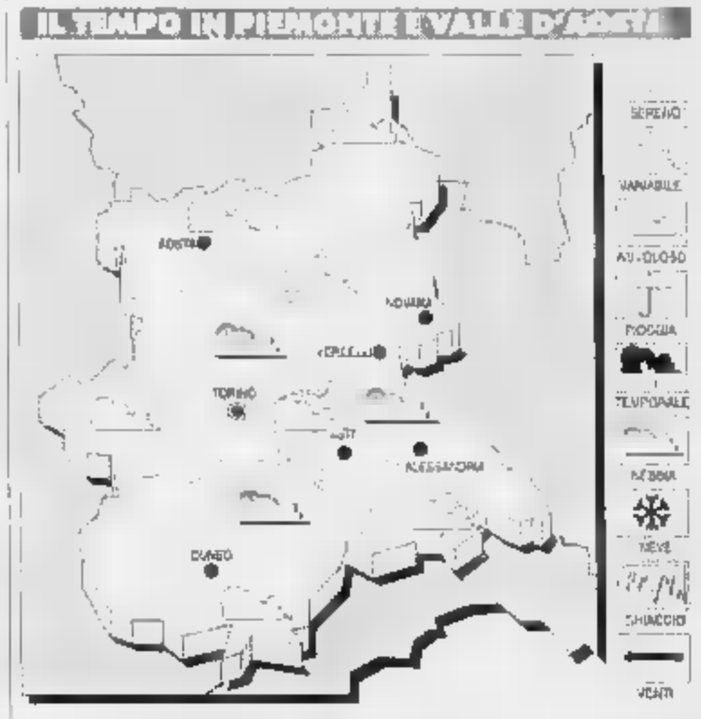

TEMPO PREVISTO. Cielo parzialmente nuvoloso con addensamenti sui rilievi associati a locali precipitazioni.

VISIBILITA'. Riduzioni per foschie nella notte.

VENTI. Deboli variabili

TEMPERATURA. Lieve diminuzione.

LE TEMPERATURE
IERI VERCELLI
Max. 16; min ; media:
UN ANNO FA
Max. 10. min ; media: 8
IN PIEMONTE
Torino 16; Alessandria 12; Aosta 16; Cuneo 16; Novara 16; Asti 14

Il petardo di Rapallo costerà la squalifica del Lamarmora. E il club si è costituito parte civile

La Biellese chiede i danni agli ultras-teppisti

A Legnano tagliate le gomme ad alcune auto dei tifosi della Pro

BIELLA. «Week-end» nero per il calcio locale. Non tanto per i risultati sul campo (vittorie Biellese e Borgosesia in serie D, bel pari della Pro a Legnano) quanto per quello che è avvenuto all'esterno del terreno di gioco. Al petardo di sabato scoppiato ad un guardalinee a Rapallo (il collaboratore dell'arbitro è costretto ad uscire), si è aggiunto domenica, nel dopo partita di Legnano, l'odissea di alcuni tifosi della Pro che hanno trovato le gomme loro auto tagliate.

Brutte che avranno degli strascichi sia per la giustizia sportiva sia per quella civile.

La Biellese si schiera contro tre ultras. «Il petardo di sabato ci costerà caro - dice il direttore sportivo del club bianconero Sandro Turotti -. Il Lamarmora verrà squalificato, subiremo un danno materiale in quanto l'incasso sarà dimezzato, e morale perchè è causa di un minuscolo gruppo di sostenitori, i tifosi rischiano di essere etichettati come teppisti. Così la società ha deciso di intervenire. La polizia ligure ha condotto in Commissariato alcuni ultras per accertamenti. Sappiamo che sono stati loro a lanciare il mortaretto. Pertanto ci siamo rivolti all'avvocato Andrea Ventura per costituirci parte civile e chiedere i danni. Vedremo se sarà possibile prendere dei provvedimenti nei loro confronti in maniera da isolarli».

L'altra faccia della medaglia: i tifosi della Pro (nella foto) sono considerati tra i più corretti un gruppo di ultras della Biellese la sua condotta porterà alla squalifica del Lamarmora

A Legnano gomme tagliate ai tifosi della Pro. Brutta domenica anche per un gruppo di tranquilli sostenitori dei bianchi. A fine partita quando si sono avvicinati alle loro auto, parcheggiate in vicinanza dello stadio Mari, hanno trovato le vetture con le gomme tagliate. Qualcuna a terra pelo di pneumatici, qualcun'altra solo.

«Sono state prese "a campione", una qui, una là - racconta un tifoso -. Un episodio all'apparenza inspiegabile perchè in campo tra i giocatori e sulle gradinate tra il pubblico non era assolutamente accaduto nulla. La partita era stata corretta come il tifo».

Sembra che a compiere l'atto teppistico siano stati alcuni ragazzi (i carabinieri ne hanno fermati paio per accertamenti) che hanno voluto vendicare un precedente «sgarbo» degli ultras della Pro in occasione del match del Robbiano di due anni fa. A caso hanno così scelto alcune targate Vercelli. [r. s.]

Le opere ci dovranno essere consegnate fra l'8 novembre e l'8 dicembre

Scrivi il più bel racconto di Natale
Tutte le scuole pronte a gareggiare

VERCELLI. Sono ormai numerosissime le classi elementari e medie, le scuole al completo delle due province, che si stanno organizzando per il nostro concorso «Il più bel racconto di Natale».

Ieri abbiamo ricevuto altre richieste di chiarimento. Ripetiamo dunque la modalità dell'iniziativa. La proposta è rivolta agli allievi delle elementari e delle medie inferiori del Vercellese, del Biellese e della Valsesia.

Si tratta di scrivere un racconto, una fiaba, una novella di Natale e portarlo (o spedirlo) alle redazioni: a Vercelli siamo in via Duchessa Jolanda 20, a Biella in via della Repubblica . I lavori ci dovranno essere eseguiti tra l'8 novembre e l'8 dicembre, per consentire ad una commissione, composta da letterati, giornalisti e rappresentanti del mondo della scuola, di leggere e giudicare tutti i racconti e di scegliere i vincitori.

può lavorare singolarmente oppure in gruppo. Le opere, dattiloscritte (fatevi eventualmente aiutare dagli insegnanti o dai genitori, per la stesura definitiva con la macchina da scrivere) dovranno arrivarci in sette copie: tutte dovrà essere indicato il nome dell'autore (o degli autori), oppure della classe, se si tratta di un lavoro collettivo; quindi la scuola, l'indirizzo e un recapito telefonico. Nessun racconto dovrà superare due cartelle dattiloscritte (30 righe per cartella).

Per poter rendere pubbliche tutte le vostre idee, le vostre invenzioni, vi chiediamo anche di allegarci una mini-riassunto di dieci righe. Nel limite del possibile pubblicheremo tutti questi compendi.

La premiazione dei migliori racconti si svolgerà molto probabilmente il gennaio (la data definitiva è ancora da fissare) al teatro Barbieri di Vercelli, durante uno spettacolo a cura dell'Ascom. [g. mo.]

In gara elementari e medie inferiori

Tra battibecchi e insulti la riunione di ieri è durata meno di mezz'ora

Escono in 10, niente Consiglio

Bagarre sulla presunta illegittimità della convocazione. Lega e pds: bloccati atti di pubblica utilità. Roasio, per i fuorusciti: «Avevamo la soluzione, non ho potuto parlare»

VERCELLI. Mezz'ora di battibecchi e il Consiglio comunale della discordia è stato sciolto tra gli insulti per la mancanza del numero legale.

A dar fuoco alle polveri è stato - manco a dirlo - il comunista Dario Roasio che ha tentato di parlare subito dopo l'appello per spiegare perchè considerava illegittima la convocazione dell'assemblea così come aveva espresso, con altri consiglieri di opposizione, nel ricorso presentato alla prefettura e all'autorità giudiziaria.

Dai banchi della Lega si è levato un coro di proteste così Roasio, il collega di partito Alessio, i cinque di Forza Vercelli, il missino Aquilini, l'unico presente di «Mani pulite» Radaelli (Guazzotti non c'era) e l'indipendente Chiocchetti hanno abbandonato l'aula. Nuovo appello e tutti a casa.

Erano infatti assenti tre leghisti e i ritardatari Pezzana e Benvenuto), un pidiessino (Mottola), un democristico (Ruffinoi, due della Lega per Vercelli (Frencipe e Guercil, Bottero e Cannata mentre il seggio di «Insieme per la città» era vuoto in attesa che Leone sostituisse ufficialmente il dimissionario Ricciardi.

Apriti cielo. «Era in discussione argomenti importanti per la città e loro ne hanno voluto fare un caso politico con un atto grave come l'abbandono del Consiglio» protestava l'assessore Roberto Bossi ribadendo

Consiglio lampo per mancanza del numero legale anche dopo l'uscita dall'aula sono proseguiti i battibecchi tra il comunista Dario Roasio (nella di Greppi già nel settore riservato pubblico) e i rappresentanti della Lega

concetti che tutti i leghisti stavano spiegando cronisti sparsi nei corridoi. Controcanto Olivelli: «Non è credibile che la presunta illegittimità del Consiglio sia comunicata a Roasio e non al Comune Andr) la segreteria generale del municipio ha contattato la prefettura ricevendo la conferma della piena correttezza della procedura».

Poi però l'alter ego di Umberto Bossi a Vercelli aggiungeva con un sorriso tiratissimo: «Anche noi abbiamo fatto una figuraccia non riuscendo a garantire il numero legale».

Duri i commenti anche del pds e dei Verdi. Amato per la Quercia: «Eravamo presenti per approvare importanti atti di pubblica utilità. L'uscita dall'aula è stato un atto ridicolo, non è un buon biglietto da visita per la "nuova" prospettiva politica». L'ambientalista Bagnasco: «Abbiamo dovere di portare avanti l'amministrazione fino all'arrivo del nuovo commissario per dare alla città quanto ha bisogno».

Commenti che scatenano la reazione dei fuoriusciti, portavoce ancora Roasio. «E' per tutti, per la Lega e il pds in particolare. «Quando la Lega fa patti con il pds per i mutui - sbotta - almeno assicuri il numero legale al Consiglio. Le fogne dei Cappuccini e le due macchine spazzastrade sono argomenti importanti, ma le cose fondamentali per Vercelli altre. Grave che si sia abbandonata l'aula? Abbiamo imparato dai leghisti che erano usciti per farsi bocciare sul bilancio».

Sulla presunta illegittimità della convocazione: «Abbiamo avuto da Roma un parere molto preciso: l'assessore anziano doveva dare una delega scritta non limitarsi un generico e verbale "fate voi". La prefettura a noi ha risposto di non potersi esprimere perchè su questo argomento è titolato il Coreco».

Poi conclude con un pizzico sarcasmo: «Avrebbero dovuto lasciarmi parlare, per due motivi. Il primo è che sarebbero arrivati anche i ritardatari e il loro problema sarebbe stato automaticamente risolto. L'altro è che avrei presentato una proposta per superare l'impasse: avremmo garantito immediatamente le firme dei consiglieri con cui convocare, però nel pieno rispetto delle regole. Il Consiglio già entro la fine di questa settimana. Ne bastavano otto, siamo usciti in dieci».

Franco Cottini

Lettera di fuoco a Cucco: l'ospedale è un disastro

Il Tribunale del malato attacca il manager Usl

VERCELLI. Apparecchiature vetuste guaste da quindici anni, ascensori impraticabili, organici insufficienti, servizi igienici inadeguati, tempi d'attesa per le visite esageratamente lunghi e, come se bastasse, mancanza assoluta di dialogo con l'amministratore straordinario: questa l'analisi tracciata dal presidente del «Movimento federativo democratico-tribunale del malato» Piergiorgio Rigolino sulle condizioni «Sant'Andrea» in un memoriale inviato all'assessore regionale alla sanità Enzo Cucco.

Nel suo memoriale Rigolino ricorda che la settimana la segreteria Movimento, con i consiglieri regionali eletti nella provincia, ha esaminato la situazione dell'ospedale. Dopo aver sottolineato in generale necessità di manutenzione ordinaria e straordinaria, Rigolino passa ad esaminare la situazione dei vari servizi.

Radiologia. Sei camere diagnostiche su otto sono fuori condizione e troppo vecchie tanto da produrre lastre poco affidabili; inoltre funzionano tempi di esposizione lunghissimi che sottopongono i pazienti radiazioni in misura superiore quella necessaria.

Cobaltoterapia. La carica radiante è in fase di esaurimento; i locali sono in comune con altri servizi che fruiscono anche dello stesso ascensore troppo stretto per farvi entrare un malato disteso nel letto.

Dopo una lunga attesa Sant'Andrea è riuscito qualche anno fa a dotarsi della Tac ma ci sono apparecchiature come la scintigrafia fuori uso da troppo tempo

Scintigrafia. L'apparecchio è guasto dal 1978, i malati vengono trasportati in altri ospedali con grande loro disagio forte dispendio di mezzi.

Recupero funzionale. Mancano alcuni medici la metà dei fisioterapisti e questo allunga a dismisura i tempi per i malati.

Prenotazione unificata. Il servizio doveva partire 5-6 anni fa ma non è ancora decollato anche se «pare sia la volta buona» come dice Rigolino, che denuncia anche «sprechi di alcuni centinaia di milioni».

Laboratori di analisi. Manca il tecnico preposto a quello di allergologia, e spesso mancherebbero i reagenti per esami particolarmente sofisticati.

Reparti cura. Mancano diversi primari, i servizi igienici sono carenti, le lamentele dei malati si riferiscono per il 70 per cento alla cattiva qualità alberghiera ed ambientale.

Tempi d'attesa. Vanno dai 6-8 mesi per oculistica agli 8-9 per ecocardiografia; infine, il commissario straordinario «rifiuta il dialogo», Rigolino un giudizio «certamente non positivo» sulla sua attività.

Walter Camurati

Condannato giovane in manette a Fara

Maxi inseguimento a due ladruncoli

FARA NOVARESE. Cinque auto dei carabinieri per bloccare due tossicodipendenti sorpresi dal padrone di casa mentre rubavano in un alloggio. Ma dopo mezz'ora di rocambolesco inseguimento li hanno presi a San Pietro Mosezzo. Sono finiti in manette Rodolfo Demetrio, 29 anni, di Vercelli, via Trento, e Robertino Libiati, 27 anni, di Rho, entrambi già noti alle forze dell'ordine.

Dopo due giorni in camera di al comando dei carabinieri di Novara, ieri sono stati processati per direttissima in pretura e condannati a sei mesi e sei giorni ciascuno. Non potendo usufruire della sospensione condizionale della pena, beneficio già concesso loro in precedenza, sono stati posti agli arresti domiciliari.

L'avventura dei due ladri è incominciata sabato pomeriggio quando Giovanni Primavera, rientrato nella sua abitazione di via Stoppani a Fara, ha sorpreso i due che, dopo avere asportato una somma in

Rodolfo Demetrio

danaro (poco meno mila lire), riuscivano a fuggire da una finestra. Hanno rubato due biciclette all'oratorio e sono stati inseguiti da alcuni giovani. Venivano allertati i carabinieri di Fara. I ladri salivano a bordo di una Bmw inseguiti dall'auto dei carabinieri. Intervenivano da Novara anche due radiomobili e un'auto del reparto operativo insieme ai colleghi di Biandrate.

[r. a.]

Vedova di Delpiano

La scomparsa a 104 anni di Luisa Bosso

VERCELLI. E' morta la decana della città, Luisa Bosso. Aveva 104 anni. I funerali si sono svolti ieri nella chiesa di San Bernardo, la salma è stata tumulata nel cimitero di Billiemme. Era la moglie di Alessandro Delpiano, leggendario colonnello dei bersaglieri, pioniere dell'aviazione ed organizzatore di raid entrati nella storia.

«Nonna Bigina» fu figura di primo piano a Vercelli fino alla fine della seconda guerra andiale, quando morì il marito, improvvisamente, ad Ivrea, dove aveva assunto un importante comando. Poi si ritirò nella preghiera e nelle opere di bene.

Con il marito - che aveva ottenuto il brevetto di aviatore nel 1912 - contribuì allo sviluppo dell'Aero Club Vercelli. Il celeberrimo volo di Ferrarin che stupì il mondo, il Roma-Tokio ripetuto poi da Francis Lombardi, fu preparato da Delpiano e dalla moglie. Se il grande aviatore riuscì nell'impresa, lo si deve proprio ai coniugi Delpiano, invitati poi a Tokio per i festeggiamenti.

[f. l.]

Alla rivendita di via Massaua, l'altro pomeriggio rubato l'incasso di 300 mila lire

«Il giornale», e rapina l'edicola

Protagonista una giovane donna molto elegante, dall'aspetto orientale. Prima ha finto di pagare, poi ha spinto la proprietaria contro vetrina ed è fuggita con il denaro. Le indagini affidate ai carabinieri

L'edicola di via Massaua 109 dove è avvenuta la rapina (GRIFFI)

VERCELLI. «Vorrei tre riviste», e rapina un'edicola, fuggendo con 300 mila lire. E' accaduto l'altro pomeriggio alla rivendita di via Massaua 109.

Erano passate da pochi minuti le 15,30, quando una giovane donna è entrata nell'edicola: sembrava una persona molto distinta, indossava un montone e il suo aspetto, per il colore scuro della carnagione, poteva ricordare quello di un'indiana.

La donna, secondo prima ricostruzione fatta dalla proprietaria della rivendita ai carabinieri, per qualche istante avrebbe passato in rassegna le riviste settimanali e mensili che si trovavano esposte sul bancone.

Scelti attenzione tre giornali è, poi, presentata alla per pagare. Nulla a questo punto poteva lasciar presagire una rapina: la strada via Massaua è, infatti, una via molto trafficata, e bella cliente poteva essere una delle tante persone di passaggio, che si fermano nell'edicola per acquistare il giornale. Tra l'altro la donna era vestita in modo elegante e portava molti gioielli.

Dopo aver chiesto il prezzo delle riviste, la giovane ha estratto dalla tasca del montone banconote grosso taglio, appoggiandola sui giornali. A questo punto la proprietaria per restituirle il resto non ha potuto fare a meno di voltarsi per aprire la cassa. E la cliente deve aver pensato che questa poteva l'occasione ideale per mettere in atto il suo piano: con notevole destrezza, la donna ha spintonato con energia la proprietaria facendola finire contro una vetrina.

Senza perdere neppure un secondo ha, poi, infilato mano nella e ha rubato parte dell'incasso, fuggendo con trecento mila lire. Da quel momento la giovane ladra sembra essere sparita.

La proprietaria, intanto, ripresasi dallo spavento iniziale si è rivolta immediatamente ai carabinieri, che hanno fatto scattare subito le indagini.

[g. mo.]

IL TACCUINO DELLA PROVINCIA

LETTERE AL GIORNALE

Toilette al Civico Dramma per le donne

Scrivo per segnalare un disservizio riguardante le toilette del teatro Civico di Vercelli. Ci sono due toilette per le donne, delle quali una è sempre allagata, così nell'intervallo degli spettacoli si forma una lunghissima coda che non si smaltisce per la fine degli stessi, provocando disturbo nel ritornare al proprio posto in sala; invece per gli uomini ci sono ben numero cinque toilette più cinque orinatori. Lascio a giudicare a chi di competenza.

Feliciana Bessi, Vercelli

Panathlon lezione di sport e di vita

Vorrei ringraziare il presidente del Panathlon Vercelli, Aldo Venè, anche nome dei panathlati, per l'opportunità che ci ha donato di ascoltare ed apprezzare non soltanto un giornalista, ma soprattutto un maestro di vita, Italo Cucci. Personalmente ne ho tratto una profonda ed intima soddisfazione: stata una stupenda lezione etica sportiva oltre che una dettagliata relazione di momenti calcistici noti e rivissuti.

Suscita stima ed ammirazione un giornalista di siffatta levatura culturale nel momento in cui con estrema semplicità e modestia ringrazia per l'inatteso invito a Vercelli, dichiara la sua riconoscenza ai padri salesiani di cui è stato allievo per i principi di vita da essi ricevuti, palesa il suo utolo studio scusandosi anche di non essere un conferenziere.

Ci è stata regalata invece una relazione piacevole, densa di contenuti sportivi ma soprattutto pregnante di quei sani principi di etica sportiva. Ho particolarmente recepito ed apprezzato tale aspetto della relazione che, rappresentando certamente una manifesta dissonanza col comune pensare, ha volutamente e senza ambiguità voluto denunciare la vertiginosa, sempre più manifesta e quanto mai attuale pretesa infallibilità ed insostituibilità miliardaria che alligna nelle menti di alcuni soggetti che fanno dello sport una professione poco nobile.

Ventura, Vercelli

SERVIZI UTILI

Vercelli: tel. (0161) 213.000 Croce Rossa; **Cigliano:** (0161) 44.800; **Santhià:** (0163) 832.600, (0161) 92.91; **Trino:** (0161) 801.486; (015) 20.100 - 20.101; **Borgosesia:** (0163) 25.333; **Cavaglià:** (0161) **Cossato:** (015) 922.122; **Varallo:** (0163) 54.454; **Crescentino:** (0161) 841.122; **Volontari Soccorso Grignasco:** (0163) 418.617

PRONTO SOCCORSO

Vercelli: Andrea, telefono (0161) ambul., telefono 57.500 (0163) 822

Santhià: telefono (0161) 929.211

Biella: telefono (015) 350.3313

DI

A **Vercelli** oggi è di turno con apertura obbligatoria (ore 9-12,30 e ore 15-20 a battenti aperti; 12,30-15 e ore 20-9 a chiusi a con chiamata con ricetta medica urgente): *Farmacia Comunale n. 3*, corso Matteotti 7 (Porta Milano), 215.770.

A turno principale: *Farmacia Piemonte della Dott.ssa Maria Agata Bassotto*, Italia 73, tel. (015) 22.241; turno sussidiario: oggi chiuso.

Orario turno principale delle farmacie: 9-12,30 e 16-19,30 compresi giorni festivi. Nelle altre ore la farmacia apre su presentazione di ricetta urgente

Per gli altri Comuni, le farmacie svolgono anche la reperibilità notturna su chiamata dietro presentazione ricetta medica urgente

Ghemme: *Dott.ssa Zita Cassina*, via Novara 49, tel (0163) 840.243.

Borgosesia: *Dr. Piergiorgio Martelli*, piazza Parrocchiale 16, tel. (0163) 22.268

: *Dr. Anselmetti*, corso Umberto I 12/14, tel. (0163) 51.180

Sagliano Micca: *Farmacia Valeggia*, via Capellaro 38, tel. (015) 472.460.

Mongrando: *Dr. Federico Bagegliotta*, via Roma 14, tel. (015) 666.250.

Candelo: *Dr. Piercarlo Robiolio*, via Libertà 100, tel. (015) 253.60.73.

Valle San Nicolao: *Dr. Quinto Dolcino*, via Chiesa 29, tel. (015) 743.138.

Brusnengo: *Dott.ssa Paola Bobba*, via Roma 40, tel (015) 985.936

GUARDIA MEDICA

Vercelli: tel. (0161) 253.050; **Arborio:** (0161) 86.384; **Biella:** (015) 20.640/9; **Borgosesia:** (0163) 25.513; **Cavaglià** (0161) 96.470, **Cigliano:** (0161) 424.524; **Cossato:** (015) 922.801; **Crescentino:** (0161) 842.655; **Gattinara** (0163) 835.411; **Santhià:** (0161) 929.200; **Trino:** (0161) 829.565.

STATO CIVILE

VERCELLI

NATI. Thomas Gullone.

MATRIMONI. Mauro Ballomo, 44 anni, amministratore con Gabriella Caramaschi, 57 anni, estetista.

BIELLA

NATI. Anna Antonino.

MORTI. Pietro Coda Zabetta, ni, pensionato; Massimo Preda, 32 anni, commerciante.

QUAREGNA

MORTI. Francesca Franco, anni, casalinga; Francesco Bonardi, 57 anni, impiegato.

VALLE

Paolo Servetia, 78 anni, pensionato.

MORTI. Angelo Boltero, 76 anni, pensionato.

MORTI. Pietro Balocco, 85 anni, pensionato.

LIVORNO FERRARIS

TI. Pietro Vedelago, 73 anni, pensionato.

MORTI. Luigi Malrone, 84 anni, pensionato.

PALESTRO

MORTI. Serena Garberi, anni, pensionata.

MORTI. Pierina Piolotto, 78 anni, pensionata.

GLI APPUNTAMENTI

VISITE

La sclerosi multipla

La sezione vercellese dell'Associazione italiana sclerosi multipla ha organizzato una serie di visite gratuite per coloro che sono colpiti dal male. Ancora per tutto il novembre, potranno essere sostenuti esami specialistici di neurologia, fisiatria, oculistica, ginecologia, urologia e psicologia. Per informazioni, telefonare alla clinica Santa Rita (0161-2221).

SAN VINCENZO

Le giornate della fraternità

Fino a domani continuano «Giornate della fraternità» organizzate dalla San Vincenzo a favore di sofferenti e bisognosi. Incaricati raccoglieranno le offerte all'ingresso del Cimitero Billiemme e nelle chiese. Le oblazioni potranno essere versate anche direttamente alla sede della San Vincenzo in piazza D'Angennes 7 a Vercelli. Le somme verranno destinate ai profughi del Ruanda ospitati in città, alle comunità dell'Aravecchia e di San Lorenzo. Le offerte possono versate anche sul conto corrente postale 10004133 intestato alla Società San Vincenzo de'Paoli

A cura dell'Ascom

I corsi Rec, organizzati dall'Associazione commercianti della provincia, si svolgeranno nella sede Ascom di viale Garibaldi 57 a Vercelli, dal 10 novembre. Ecco le materie comprese nel piano di studio: amministrazione, contabilità e locazioni, disciplina del commercio e tecniche di vendita, sistema tributario e fiscale, tecnica bancaria, legislazione sociale e del lavoro.

ATTIVITA'

Commemorazione dei defunti

Nella chiesa del cimitero di Billiemme a Vercelli, alle 11 di domani, la sezione locale dell'Associazione nazionale della Polizia di Stato, presieduta monsignor Cesare Garaboni, farà celebrare una messa per ricordare i soci defunti. All'interno del Camposanto verrà deposta una corona d'alloro.

Pioggia di consensi sul disegno di legge che proibisce le sigarette in molti locali pubblici

Vietato fumare? Tutti d'accordo

Nelle due province anche gli irriducibili sono a favore dei divieti. Un unico suggerimento: i bar e i ristoranti dovrebbero disporre di sale attrezzate o impianti per il ricambio dell'aria. E negli uffici c'è chi ha già smesso

VERCELLI. Sigaretta addio. O forse chi ama le «bionde» dovrà limitarsi a coltivare il suo vizio preferito tra le mura domestiche o all'aria aperta.

annunciano tempi duri per i fumatori più incalliti. L'ultimo disegno di legge anti-fumo sembra nato per scoraggiare anche gli irriducibili: Marlboro bandite dalle università, dal posto di lavoro, nelle discoteche e nelle sale d'attesa degli aeroporti.

Ma non non solo: chi pensa di essere al in un luogo privato sbaglia. Il Governo ha previsto il divieto anche qui, come in tutti i locali cui si trovano contemporaneamente più persone, quindi anche nei bar e ristoranti. Devono gettare le sigarette pure i pendolari, che entrano ogni mattina nelle stazioni ferroviarie, e tutti coloro che ritengono la sigaretta un'arma di seduzione.

A Vercelli i fumatori, però, non sembrano eccessivamente spaventati. Anzi. Lello Principe, ex «consigliere» delegato alla Cultura approva il disegno di legge, con un'unica clausola: «Per evitare la "ghettizzazione", ogni locale pubblico dovrebbe disporre di attrezzature o impianti adeguati per il ricambio dell'aria. Andare al ristorante e non poter fumare la sigaretta del dopo cena, per me è impensabile».

Principe è completamente d'accordo con il disegno di legge quando proibisce le Marlboro nelle gallerie d'arte, musei e pinacoteche.

Sergio Caligaris, allenatore della Pro Vercelli, si limita a 5 sigarette al giorno: «Una legge anti-fumo c'è già, ma non è mai stata rispettata: risale all'11 novembre '75 e ribadisce sostanzialmente gli stessi principi di quella di oggi. Vediamo, se ora verrà applicata».

Michela Cucco, dj Radio city, invece, tesne da fumatrice e sembra essere troppo obiettiva: «Considerati tutti questi divieti è meglio rendere il tabacco illegale. E se mi va benissimo proibire il fumo negli ospedali, mi sembra improponibile obbligare i giovani ad entrare in discoteca sigaretta. Staremo a vedere».

A Biella c'è anche chi non è affatto sorpreso dal decreto presentato nei giorni scorsi: alcuni lo aspettavano da tempo. E i commenti, nel complesso, sono più favorevoli che contrari alle future disposizioni di legge. Spiega Lele Ghisio, promoter di concerti nelle birrerie e nei locali notturni della provincia: «Sono un non fumatore, e la notizia dei nuovi provvedimenti non fa che rendermi felice. Per lavoro frequento molto spesso i locali pubblici, e quindi posso definirmi, a pieno titolo, una vittima del fumo passivo. Ovviamente non posso che essere d'accordo con il divieto alle sigarette nei luoghi affollati, e spero che, se la legge si farà, venga fatta rispettare: non vorrei che, dopo i primi mesi di osservanza e qualche multa, si ritorni come sovente accade alle vecchie abitudini».

Enrico Rosso, alpinista e non fumatore, smentisce però il luogo comune secondo cui gli sportivi sarebbero «immuni» dal vizio della nicotina: «In molte spedizioni mi ritrovato in tenda con compagni che fumavano - spiega infatti Rosso -. Niente di sorprendente: sono molti, e perfino fra gli alpinisti di fama internazionale, i fumatori incalliti».

In questi casi però non sono mai sorte discussioni: le sigarette, ovunque si fosse, anche su una parete dell'Annapurna, si accendevano fuori, all'aria aperta».

E che dire dei fumatori di pipa? Un tabacco più gradevole, dall'aroma sembra senz'altro più tollerabile di quello delle «bionde».

Parla uno di loro, Enzo Panico direttore generale della Banca Sella: «Il divieto di fumare mi è stato imposto in auto, dai miei familiari. In ufficio le sigarette sono bandite già da parecchio tempo, e la pipa invece, fino ad oggi, è stata un po' più tollerata. Il fumo, quando è troppo, dà fastidio anche a me, e non credo che mi farà del male rinunciare ad accendere la pipa quando lavoro. In fondo il divieto è una cosa giusta».

Paola Gusbello
Giancarla Moreo

In alto da sinistra Lello Principe accanto Enrico Rosso Michela Cucco e il fumatore pentito Enzo Panico

Giornata di studio a Vercelli

Trino 2, il calore per serre e vivai

VERCELLI. Campi di fiori e distese di orti: questo lo scenario che dovrebbe circondare la centrale termoelettrica a ciclo combinato attualmente in costruzione per conto dell'Enel a Leri, se sarà possibile sfruttare anche il calore dell'acqua usata per raffreddare le turbine.

Secondo i tecnici questa possibilità esiste, e non è soltanto teorica: infatti diversi impianti sperimentali di agriturnia e di acquacoltura termica sono già in funzione ed i loro risultati sarebbero certamente positivi.

Un capitolo specifico della convenzione per la costruzione della centrale di Leri stipulata fra l'Enel e gli enti locali prevede infatti la possibilità di utilizzare in agricoltura le acque reflue scaricate dalla centrale.

Dopo aver interessato le piccole imprese trinesi, anche quelle minime ed a livello artigianale, nelle commesse lavorative per la costruzione della centrale, ora la palla passo agli agricoltori della zona, che rappresentano la categoria interessata appunto ad uno sfruttamento della centrale a beneficio dell'agricoltura. L'idea consiste nel cedere agli agricoltori appezzamenti di terreno di proprietà dell'Enel direttamente interessati dall'edificio della centrale, per impiantarvi serre, vivai e tubazioni in grado di convogliare l'acqua calda.

Su questo interessante progetto l'amministrazione provinciale Vercelli ha organizzato per venerdì 11 novembre un convegno specifico nell'aula magna dell'Istituto tecnico agrario, con inizio alle 10, sul tema «Il calore refluo della centrale di Leri: una nuova opportunità per l'agricoltura».

Se ne è parlato ieri mattina in una conferenza stampa al Palais national, durante la quale il presidente della Provincia Gilberto Valeri ha anticipato i punti più interessanti della riunione. La prima parte del convegno presenterà le esperienze già acquisite; la seconda esaminerà l'aspetto tecnico ed economico del progetto. **[w. ca.]**

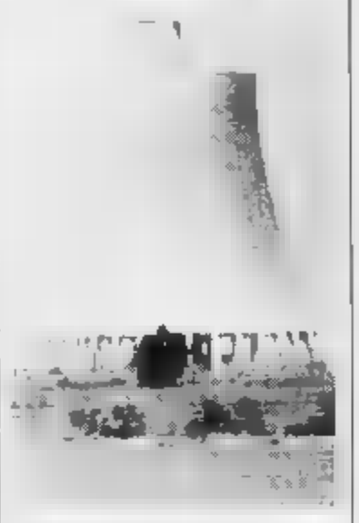

La centrale in costruzione a Leri

FLASH

I turni di oggi dei distributori in provincia

A Vercelli (turno A): Agip, piazza Solferino (benzina, gasolio e benzina verde); Q8, via Paggi 45; Q8, corso Gastaldi 14; Erg, corso De Rege 116; Tamoil, tangenziale S.S. 11 Km. 0+580; Fina, corso Marcello Prestinari 148 (benzina, gasolio e benzina verde); Q8, corso Matteotti. Impianti self-service: Agip, piazza Solferino (benzina, gasolio e benzina verde); Q8, corso Gastaldi 14; Fina, corso Marcello Prestinari 148 (benzina, gasolio e benzina verde con scontrino); Tamoil, piazza Mazzucchelli (benzina e gasolio); Ip, piazza Cugnolio; Esso, corso Avogadro di Quaregna (benzina, gasolio e benzina verde con scontrino); Monteshell, corso Marcello Prestinari 168 (benzina, gasolio e benzina verde); Q8, piazza Sardegna; Fina, strada statale per Torino (benzina, gasolio e benzina verde). A **Biella** (turno D): Q8, via Milano 32; Q8, via Ivrea; Api, via Cottolengo; Esso, via Candelo 50; Esso, via Ogliero 4; Fina, via Fratelli Rosselli 144; Ip, via Ivrea 14; Monteshell, corso Europa ; Erg, via Oberdan 15. A **Borgosesia** questi i distributori del turno A): Ip, via Montrigone 48 e Monteshell, viale Varallo 136. Impianti self-service: Tamoil, via Veneto 56 e Agip, via Veneto 104. Infine a **Cossato** (turno D): Agip, via Amendola 102; Erg, via R. Pella 30; Com. Petroli, via Matteotti.

CRONACA

Una precisazione su Mario Rossi

Mario Rossi, 32 anni, di Ronsecco, arrestato nel mese di settembre non ha alcun precedente per sfruttamento della prostituzione, come, invece, avevamo erroneamente riportato nell'articolo del 21 settembre. Ce ne scusiamo con l'interessato e i lettori. **[g. mo.]**

IL CASO

L'EFFETTO MARE

Panico anche in provincia per le vicende pugliesi. Vendite calate del 60 per cento

Colera, crolla il mercato del pesce

Pur non essendoci alcun pericolo è bruscamente diminuito il consumo di molluschi e crostacei Il presidente dell'Anva preoccupato: «Una tegola per i rivenditori». Nessun contraccolpo per la verdura

VERCELLI L'EFFETTO colera si fa sentire anche in provincia. La psicosi del «vibrione» fa svuotare i mercati pesce, la gente sembra evitare accuratamente l'acquisto di cozze e di tutti i prodotti ittici, e le vendite hanno subito calo del sessanta per cento.

A nulla valgono le parole rassicuranti di medici ed esperti sull'inesistente rischio di un'epidemia: nonostante non esista alcun pericolo, la paura del colera si sta facendo sentire da noi, nel resto d'Italia.

Concetto Cortesi, presidente dell'associazione ambulanti della provincia, è preoccupato: «Il sessanta per cento in meno è un brutto colpo e speriamo che, nei prossimi giorni, la situazione non peggiori ancora».

E' certo, però, che alla fine del i venditori del pesce ci sicuramente rimesso molto e recuperare il guadagno perduto non sarà facile. Dice un rivenditore: «Sono in moltissimi a rinunciare: parte dei miei clienti sono rimasti colpiti da quanto sta accadendo a Bari e continuano ad avere paura dell'effetto-colera. Rassicurarli serve poco».

Sulle tavole dei vercellesi è diminuita la presenza di polipi, cozze, calamari, cappesante e seppie. Ma anche chi è solito cucinare sogliole e merluzzo sembra avere qualche dubbio, a giudicare dal crollo delle vendite.

E' pensare che questi pesci, i salmoni, arrivando mare del Nord e sono garanzia di massima sono i crisi i mercati di pesce di Vercelli, non sono da meno quelli di Borgosesia e delle altre principali località della provincia: nonostante siano stati abbassati i prezzi, la gente sembra non essere completamente tranquilla. La flessione globale è sicuramente alta e gli affari vanno male anche per i singoli: i più fortunati hanno avuto un calo del 20-25 per cento, ma c'è anche chi si trova a fare i conti con una diminuzione delle vendite che supera il 50 per cento. L'isolamento del vibrione nella verdura, non ha, invece dato problemi ai mercati ortofrutticoli. **[g. mo.]**

Dopo i casi segnalati a Bari, l'effetto colera si fa sentire anche in provincia

Medici e religiosi hanno parlato di «bioetica»

Trapianti e clonazioni dibattito al «S. Andrea»

Nella foto di Greppi il pubblico che ha seguito il convegno sulla «bioetica» organizzato dall'ordine dei medici di Vercelli

VERCELLI. «Storia, principi e problemi della bioetica»: questo tema di un convegno organizzato dall'ordine dei medici Vercelli che si è svolto nell'aula magna dell'ospedale «Sant'Andrea».

Relatore è il prof. Paolo Cattorini, docente di bioetica all'Università di Firenze, che ha incentrato il suo intervento sull'assunto che tutto quello che si può tecnicamente fare è eticamente realizzabile».

In particolare sono stati sviluppati temi come l'ingegneria genetica, la clonazione, moderne tecniche di riproduzione assistita, il coma profondo, l'espianto di organi, e sottolineata di un impianto etico di riferimento. ricco dibattito che è seguito sono intervenuti il dott. Brusa direttore sanitario dell'ospedale, il dott. Citino aiuto in Rianimazione, don Versaldi vicario generale dell'arcidiocesi, don Bracchi assistente spirituale dei medici cattolici e il dott. Zanetto consigliere dell'Ordine dei medici. **(w. ca.)**

Venerdì ai «Terrieri»

I piatti spezzini ospiti d'onore a Grignasco

GRIGNASCO. Dal Golfo dei poeti ai primi rilievi della Valsesia. La cucina spezzina tipica approderà venerdì sera a Isella di Grignasco, nel ristorante «Ai terrieri» di Santa Grandoni, Gigi ed Alfonso Kolbe, nella partita di ritorno di un campionato gastronomico dedicato alle ricette della cucina povera.

La squadra che si esibirà a vantaggio dei buongustai valè quella del ristorante «Antedo» di Marola, sulla strada che conduce a Portovenere, alle porte di La Spezia.

Il «team» spezzino in trasferta è composto da Luciano Ghiglione, Giorgio Angelini, Roberto Pesaresi, Amalia Bruni; regista lo chef Bruno con funzioni di «mister». L'iniziativa fa parte del ciclo di appuntamenti gastronomici intitolati «La Spezia a tavola»: la scorsa primavera toccato Kolbe-Grandoni approdare a Marola con la cucina tipica valsesiana, e la serata si era conclusa con un trionfo.

Venerdì i cuochi spezzini proporranno un menu altrettanto «povero». D'obbligo i vini della Lunigiana e pesce (muscoli, acciughe, gamberetti, oratelle, branzini): la scelta di venerdì non è quindi casuale. I primi spiccano le «penne al Golfo dei poeti». **[w. ca.]**

CINEMA ODEON - BIELLA
CINEMA VIOTTI - VERCELLI

LE SERATE DEL FIOR D'AUTUNNO NOVELLO

La mia Azienda fa parte di un piccolo gruppo di case Vinicole Italiane che negli anni settanta iniziò a produrre il Vino Novello.

Le nostre continue ed appassionate ricerche fatte nei vigneti e in cantina ci hanno permesso una costante elevazione della qualità del Fior d'Autunno Novello.

A tutta la Clientela di questi prestigiosi ristoranti il mio augurio sincero di trascorrere piacevoli serate in compagnia dei miei vini e degli eccellenti menù.

Michele Chiarlo

TRATTORIA BUCUNA'
Via Viotti, 26 - Fontanetto Po (VC)
Tel. (0161) 840383 - 840328

In sala: Carla Bertola
Chef: Andrea Lanien

Ogni mercoledì viene proposto un diverso menù tradizionale piemontese abbinato al

Fior d'Autunno Novello 1994

ed altri Vini Rossi di Michele Chiarlo

Su prenotazione dall'8 novembre per tutti i mercoledì di novembre e dicembre 1994

Prezzo t.c. L. 40.000

RIST. "BUON RICORDO"
V.le Matteotti, 15 - Biella (VC)
Tel. (015) 23831

Titolare: Francesco Dori
Chef: Francesco Dori

Sfiziosetti d'autunno
Sfogliatina con bagna calda e peperoni
Tagliatelle alle zucchine e curry
Risotto con radicaggio e rosmarino
Carpaccio caldo con rucola e parmigiano
Amor di polenta al fondente
Vini:
Verbesco 1993 Michele Chiarlo
Fior d'Autunno Novello 1994 Michele Chiarlo
Nivole Moscato d'Asti Michele Chiarlo
Su presentazione tutti i venerdì e sabati di Novembre 1994
Prezzo t.c. L. 45.000

TRATTORIA "DELLA ROCCA"
Via della Vittoria, 90 - Biella (VC)
Tel. (015) 351027

In sala: Oriana Amorese
Chef: Arturo Amorese e Morena

Pinot Spumante Michele Chiarlo di benvenuto
Carpaccio con rucola e parmigiano
Antipasti caldi della casa
Risotto con funghi porcini
Crespelle tartufate
Capretto in salmì con polenta
Assaggio di fritto misto alla piemontese
Contorni stagionali
Dolci della casa
Caffè e Grappe Michele Chiarlo
Vini:
Verbesco 1993 Michele Chiarlo
Cisa 1993 Michele Chiarlo
Fior d'Autunno Novello 1994 Michele Chiarlo
Barbera del Monferrato 1993 Michele Chiarlo
Moscato d'Asti 1993 Michele Chiarlo
Grappa di Cisa Michele Chiarlo
Grappa di Moscato Michele Chiarlo
Su prenotazione tutti i giovedì e venerdì di novembre e dicembre 1994

Prezzo t.c. L. 40.000

RISTORANTE "COLOMBARA"
Fraz. Colombara - Livorno Ferraris (VC)
Tel. (0161) 477.367

In sala: Gianluca Attis Capucale
Chef: Gianluca Attis Capucale

Mousse di tartufi all'erba cipollina
Funghi porcini al formaggio e tartufo
Peperoni della chef
Soufflé di verdure alle creme di salmone
Risotto al rosmarino in torta
Agnolotti di trota salmonata alla crema di ginepro
Stinco di vitello Arione con cuore novello brasato
Mousse di pere con zabaglione al Moscato
Caffè e grappe Michele Chiarlo
Vini:
Arneis 1993 Michele Chiarlo
Fior d'Autunno Novello 1994 Michele Chiarlo
Arione 1991 Michele Chiarlo
Moscato d'Asti 1993 Michele Chiarlo
Grappa di Moscato Michele Chiarlo
Grappa di Arione Michele Chiarlo
Su prenotazione dal 6 novembre al 20 novembre 1994

Prezzo t.c. L. 50.000

LE SERATE DEL FIOR D'AUTUNNO

Trattoria "[illegible]" su prenotazione
Fontanetto Po
dall'8 novembre
per tutti i mercoledì di novembre e dicembre

Ristorante "[illegible]DO" su prenotazione
Biella
tutti i Venerdì e sabati di novembre

Ristorante [illegible] su prenotazione
Livorno Ferraris
dal 6 novembre al 20 novembre

Ristorante "IL [illegible]" su prenotazione
Pollone
da mercoledì 8 per tutto novembre e dicembre

Ristorante "[illegible] JORIS" su prenotazione
Gaglianico
tutti i fine settimana di novembre

Ristorante [illegible] LE [illegible] su prenotazione
Candelo
dal 10 al 30 novembre

Ristorante [illegible] su prenotazione
Quarona
dall'8 al 18 novembre

Trattoria [illegible] su prenotazione
Biella
tutti i giovedì e venerdì novembre e dicembre

RISTORANTE "ITALIA"
P.zza della Libertà, 27 - Quarona (VC)
Tel. (0163) 430147

In sala: Doriana Giustina
Chef: Carlo Giustina

Brut Michele Chiarlo di benvenuto
Salmone leggermente affumicato all'aceto
Filetto di capriolo in crosta all'aceto balsamico e melograno
Misacce con pate di fegato d'oca e miele golden
Flan di castagne con crema di cacao
Filetto di vitello al forno con funghi chiodini
Costata di angus beef con verdure al Barbera
Dolci a scelta
Caffè e grappe Michele Chiarlo
Vini:
Verbesco 1993 Michele Chiarlo
Fior d'Autunno Novello 1994 Michele Chiarlo
Arione 1991 Michele Chiarlo
Grappa di Moscato Michele Chiarlo
Grappa di Arneis Michele Chiarlo
Grappa di Cisa Michele Chiarlo
Su prenotazione dall'8 al 18 novembre 1994

Prezzo t.c. L. 55.000

RISTORANTE "IL FAGGIO"
Via Oremo, 54 - Pollone (VC)
Tel. (015) 61252

In sala: Luigi Zanone
Chef: Alberto Galli

Calice di Michele Chiarlo Extra Brut Millesimato 1991 di [illegible]
Crostone con lardo d'Arnad
Terrina di fagiano marinato allo sherry con mostarda d'uva
Crespello di verdure e insalata di cavoli in bagna caoda
Ravioli d'anatra stufata al [illegible] novello
Risotto speck e castagne
Stinco brasato al barbera Valle del Sole con polenta grigliata
Sfogliatina di mele pinoli e uvetta
con salsa al Calvados
Caffè e paste di meliga
Vini:
Fior d'Autunno Novello 1994 Michele Chiarlo
Valle del Sole Barbera d'Asti Superiore 1988 Michele Chiarlo
Nivole Moscato d'Asti 1993 Michele Chiarlo
Grappa di Moscato Michele Chiarlo
Su prenotazione da mercoledì 8 per tutto novembre e dicembre 1994

Prezzo t.c. L. [illegible]

RIST. "FUORI LE MURA"
Via M. Pozzo, 4 - Candelo (VC)
Tel. (015) 2536155

In sala: Rodolfo Buzzacchi
Chef: Valerio Angelino Catella

Verbesco 1993 Michele Chiarlo di benvenuto
con crostone autunnale
Composta di coniglio in aspic
Sfogliatine tepide [illegible] fondute
Risottino alle castagne caldarroste
Medaglione di manzo al dolcetto e melograno
con polenta ai ferri
Mousse di torrone e salsa caramello
Caffè e grappe Michele Chiarlo
Vini:
Verbesco 1993 Michele Chiarlo
Fior d'Autunno Novello 1994 Michele Chiarlo
Dolcetto d'Asti 1993 Michele Chiarlo
Nivole Moscato d'Asti 1993 Michele Chiarlo
Grappa di Moscato Michele Chiarlo
Su prenotazione dal 10 al 30 novembre 1994

Prezzo t.c. L. 55.000

RISTORANTE "DA JORIS"
Via Pratino, 7 - Gaglianico (VC)
Tel. (015) 691591

In sala: Patrizia, Gianni, Fabio , Renzo
Chef: Marco e Nicoletta

Propone per tutti i fine settimana il suo famoso menù degustazione
In cantina vasta scelta di vini Michele Chiarlo

Su prenotazione tutti i fine settimana di novembre 1994

Prezzo t.c. L. 50.000

ISTITUTO VINO NOVELLO PIEMONTESE

MICHELE CHIARLO

AZIENDA VITIVINICOLA

Riesplode la polemica, dopo l'ultima fumata nera sull'approvazione del nuovo regolamento

«Pasti caldi al bar, basta anarchia»

Ultimatum di Rossi: «Se la Commissione non risolve la querelle presenterò io una delibera». Nel mirino la controversia sui locali che fanno piccola ristorazione, ma che per il Comune potrebbero servire solo panini

BIELLA. Di nuovamente discutere, in città, il problema della somministrazione di pasti caldi nei bar. La Commissione pubblici esercizi, nell'ultima riunione, ha incaricato gli uffici comunali di preparare una bozza di regolamentazione della materia, per discuterla entro fine anno. Il consigliere comunale Roberto Rossi ha presentato un'interrogazione al sindaco, allegando una sua proposta di regolamento per dirimere l'annosa questione.

Parliamo, si sarà capito, dello spuntino delle 12 al bar. «Migliaia di biellesi ogni giorno devono pranzare fuori casa in modo veloce e a costi contenuti - fa rilevare Rossi -. Giovedì scorso la Commissione si è riunita, senza riuscire a trovare una risposta soddisfacente alla questione: per questo ho deciso di porre io stesso il problema all'attenzione del Consiglio. Esiste rivalità fra ristoratori e baristi, che il Comune ha il dovere di dirimere. Se non riceverò risposte in tempi brevi dall'amministrazione, trasformerò la mia bozza in una proposta di delibera da sottoporre all'assemblea».

Fino a quando, alcuni mesi fa, la giunta non era intervenuta in senso restrittivo, in moltissimi bar del centro si servivano piatti caldi, tra le proteste dei ristoratori. Questo perché, alla legge sull'attività degli esercizi pubblici entrata in vigore nel settembre del '91, non è seguito l'atteso regolamento che doveva chiarire i punti controversi. Siccome la normativa, a proposito di pubblici esercizi con licenza di tipo B (bar e similari), dice che questi ultimi possono somministrare «prodotti gastronomici», molti locali pubblici si erano messi a fare servizio di piccola ristorazione.

Il Comune è intervenuto prima con una raffica di controlli, e poi aveva rivisto il numero delle licenze. Ma il leggero incremento di autorizzazioni per la ristorazione, in centro, aveva lasciato le cose come stavano. E nessuno dei bar che serviva pasti caldi aveva ottenuto un ampliamento della licenza. Biella, in sostanza, pur non avendo ancora regolamentato la materia, si era adeguata ad un parere del Ministero sull'interpretazione da dare alle parole «prodotti gastronomici». Secondo il Comune, quindi, nei bar si possono somministrare solo panini, pizzette e brioche.

Ma il problema è tutt'altro che risolto. In diversi locali, pur dopo una drastica riduzione dei menù, a mezzogiorno si servono spuntini. Adesso Rossi pone ufficialmente il problema all'attenzione del Consiglio comunale, e chiede al sindaco se sono state interessate le associazioni di categoria per fare chiarezza sulla controversa applicazione della legge; se la commissione pubblici esercizi sia stata investita della questione, e se è intenzione dell'amministrazione redigere un regolamento. [m. al.]

In città è riesplosa la polemica sui pasti caldi serviti in alcuni bar. Il Comune non ha ancora approvato un regolamento apposito, e il consigliere leghista Roberto Rossi lancia l'ultimatum: «La controversia dura da troppo tempo»

La proposta

Sì a formaggi e cibi precotti

BIELLA. La prima proposta di regolamento per la somministrazione di cibi nei bar che il Consiglio sarà chiamato a discutere è del leghista Roberto Rossi. Ecco in sintesi il testo: 1) possono essere somministrati piatti freddi (salumi, formaggi ed insalate) e vivande precedentemente preparate (precotti provenienti dalla produzione industriale e da laboratori attrezzati); i piatti potranno essere riscaldati su richiesta del cliente; 2) è vietato in ogni caso cuocere cibi e/o preparare al momento piatti o primi piatti su richiesta; 3) la somministrazione è limitata alla fascia oraria 12-15; 4) la somministrazione deve essere svolta nello stesso locale, senza sale riservate e attrezzature speciali; 5) è vietato predisporre un menù, i prezzi vanno elencati nel listino del locale; 6) è vietato qualsiasi sovrapprezzo per il coperto; 7) il servizio ai tavoli dovrà presentare le caratteristiche del self-service.

C'è il riconoscimento giuridico

Unipop, presto le lauree brevi?

BIELLA. L'università popolare cittadina entra a far parte, in questi giorni, della Confederazione italiana delle università popolari, il Cnupi: un salto di qualità che consentirà all'ente laniero di organizzare (in collaborazione con singole cattedre, istituti e Facoltà) corsi di laurea e laurea breve, sezioni di specializzazione e di aggiornamento, e di avviare ricerche scientifiche e borse di studio e corsi di formazione post-diploma e post-laurea.

Intanto nelle stesse ore Elvo Tempia, presidente dell'Unipop, ha ricevuto la nomina di Accademico tiberino. Il riconoscimento gli sarà assegnato in forma ufficiale nel corso di una solenne cerimonia, che si svolgerà a Roma nelle prossime settimane. Un importante traguardo culturale, quindi, per l'intraprendente Elvo Tempia, che ormai da anni è impegnato con successo sul fronte della prevenzione e della cura dei tumori (attraverso l'omonima Fondazione).

«Il diploma di accademico mi fa piacere - commenta l'interessato -. Ma ciò che più conta è che l'Unipop sia entrata a far parte della Confederazione. Per noi è un passo avanti fondamentale: saremo riconosciuti giuridicamente e potremo organizzare corsi importanti. Si aprono prospettive molto interessanti: potremo proporre iniziative anche in collaborazione con gli enti pubblici e privati della provincia».

Il presidente Elvo Tempia

E dopo la «promozione» dell'Università popolare, Elvo Tempia torna alla carica anche con Città Studi: la speranza è sempre quella di ottenere, nella struttura di corso Pella, una sede adeguata per gli oltre 1300 iscritti.

Prosegue infatti Tempia: «Si potrebbe elaborare un programma comune con Città Studi: Biella avrebbe un centro culturale di prim'ordine, in attesa della costituzione di un ateneo statale. L'Università popolare, col suo qualificato corpo docente, può apportare un contributo di studio davvero significativo. Potremmo iniziare subito con un corso di archeologia industriale». [p. g.]

Slitta la riunione

Provincia Il Consiglio a fine mese

BIELLA. Slitta il Consiglio sulla nuova Provincia. La riunione che doveva essere convocata in città martedì 8, per discutere i problemi legati al «divorzio» da Vercelli, si svolgerà probabilmente alla fine del mese (forse il 28 o il 29).

L'hanno deciso l'altro giorno i capigruppo del Consiglio provinciale. Motivo del rinvio: attendere novità sulla legge finanziaria, che dovrebbe «regalare» 10 miliardi a Biella e a Vercelli per consentire la separazione fra i due enti. I soldi erano stati promessi a Roma dal ministro degli Interni, durante un incontro col presidente Gilberto Valeri.

E proprio dopodomani, Valeri e Roberto Maroni si incontreranno di nuovo: questa volta a Torino, in occasione di una visita alla Regione. «Al ministro - spiega il presidente - chiederò come sta andando l'operazione: continuo a ribadire che, senza l'aiuto dello Stato, la nuova Provincia non potrà mai nascere. Lo stesso ministro è d'accordo con me». [g. bu.]

Biellese di 28 anni

«Ero costretta a prostituirmi» Donna in cella

COSSATO. Una donna di Biella, Silvana Carulli, 28 anni, è stata arrestata ieri dai carabinieri di Cossato per sfruttamento della prostituzione. Ad accusarla è una giovane «ucciolas» sudamericana, che l'ha denunciata alla magistratura.

«Mi obbligava a prostituirmi per farsi dare i soldi», avrebbe detto la ragazza (che ha 21 anni ed è originaria dell'Uruguay). Il gip Sebastiani ha considerato sufficientemente fondata l'accusa, e ha firmato un ordine di custodia cautelare in carcere. Silvana Carulli, così, ieri è finita in manette.

La donna, interrogata poco dopo l'arresto dal giudice delle indagini preliminari, ha respinto qualsiasi addebito: «Quelle accuse sono tutte falsità».

Secondo indiscrezioni, inoltre, l'indagine condotta dai carabinieri di Cossato avrebbe coinvolto doppiamente nei guai Silvana Carulli: alla giovane donna, infatti, sarebbe contestato anche il reato di lesioni personali nei confronti dei suoi figli. [r. b.]

COMUNE

IL SINDACO CONTRATTACCA

Ieri in Consiglio la replica alle nove interrogazioni presentate dalla minoranza

Susta: in città 2 mila alloggi sfitti

La giunta: «Invece di nuove costruzioni, meglio riqualificare quelle vecchie e aiutare le famiglie in crisi» Bocciato il trasloco del mercato proposto da Forza Italia: si punta sul potenziamento di corso 53° Fanteria

BIELLA

In città ci sono 2 mila alloggi sfitti. Il problema casa, quindi, a Biella non esiste. Il nocciolo della questione è un altro: centinaia di famiglie che sono in grado di pagare 6-700 mila lire di affitto al mese per un appartamento. L'amministrazione si sta quindi adoperando per migliorare la situazione riqualificando vecchi stabili e cercando di trovare il modo di aiutare finanziariamente i nuclei familiari in difficoltà.

Lo ha denunciato il sindaco Susta durante il Consiglio comunale chiesto dal gruppo di Forza Biella per rispondere a una raffica di interrogazioni. Ma se l'attacco della minoranza non ha messo in difficoltà più di tanto l'amministrazione, ha fornito invece lo spunto a Susta per fare una panoramica su alcuni dei problemi di maggior attualità.

La casa. L'interrogazione verteva sulle iniziative della giunta per rinunciare in tutto o in parte all'utilizzo dei fondi regionali per l'edilizia economica e popolare. Il Susta ha spiegato: «Premesso che 17 dei 38 miliardi disponibili sono già stati utilizzati, il problema casa non può essere risolto solo da Biella, continuando a costruire in periferia. Si vuole evitare che questi quartieri diventino ghetti, mentre invece l'impegno di questa giunta è di potenziare i servizi nei quartieri periferici. Ed è quello che abbiamo incominciato a fare a Chiavazza e a Pavignano».

Il grosso dei finanziamenti, secondo Susta, deve essere utilizzato dai Comuni limitrofi alla città e dagli altri centri del Biellese, per ottenere una più equa ridistribuzione di posti popolari sul territorio. Il problema è già stato affrontato con alcuni sindaci e l'ex Iacp: sarà oggetto di ulteriori riunioni di approfondimento ma sempre in quest'ottica.

Mercato. E' stato il consigliere Gianfranco Gosso a stuzzicare l'amministrazione sul progetto di ricollocazione delle aree mercatali. «Anche se il problema non fa parte del programma di questa giunta perché è complesso e richiede tempi lunghi di attuazione, questo non vuol dire che l'amministrazione non si stia dando da fare per incominciare a smuovere le acque - replica subito il sindaco -. Nessuno di noi ha la formula magica ma si può incominciare a discuterne». Susta boccia il progetto di Forza Italia di trasferire le bancarelle in piazzale Agostini «perché sarebbe necessaria una variazione di piano regolatore (tempi lunghissimi, perché i capannoni della Banca Sella e perché l'operazione finirebbe per costare alle casse comunali più di 10 miliardi».

Il Susta-pensiero sul problema quindi è il seguente: in attesa di trovare una sistemazione per le bancarelle di piazza Martiri, e proposte che impediscono un impoverimento dell'area Nord della città, si potrebbe partire con una riduzione dei mercati settimanali, passando ad esempio dai 3 attuali a 2, e potenziando gli appuntamenti commerciali in corso 53° Fanteria, dove ci sono ampi posteggi e servizi. La giunta ha ribadito il proprio «no» al vecchio progetto dell'amministrazione Petrini per via La Marmora.

L'anagrafe nei quartieri. Ai chiarimenti chiesti da Mello (Forza Biella), Susta ha confermato il piano della giunta, nato dall'esigenza di venire incontro ai problemi di una popolazione abbastanza anziana. A Biella, è appreso, esistono oltre 9 mila persone con più di 65 anni. Così, alcuni giorni alla settimana per qualche ora al giorno, nelle sedi dei quartieri San Paolo e Chiavazza personale dell'anagrafe sarà disponibile per rilasciare certificati. [m. al.]

Il sindaco **Gianluca Susta** (a sinistra) e **Gabriele Mello**, di Forza Biella

Venivano scambiate targhette auricolari tra bestie sane e malate per incassare sovvenzioni

Mucche «fantasma», maxi-truffa alla Cee

Allevatrice biellese coinvolta nell'indagine dei giudici di Aosta

Ha un interesse anche locale l'indagine aostana sulla truffa ai danni della Cee

BIELLA. Oltre alla auto, «taroccate» anche le mucche. Mentre il tribunale di Biella sta occupandosi di un giro di vetture rubate e poi riciclate con la contraffazione del numero di matricola, la procura di Aosta è al lavoro per chiarire un truffa ai danni delle Regione autonoma, che ha alla base uno scambio illegale delle targhette identificatrici, sistemate alle orecchie vacche. Nella maxi inchiesta, che finora vede indagate una settantina di persone, è coinvolta anche un'allevatrice biellese, proprietaria di una cascina nella Netro e Donato.

La posizione della donna sarebbe piuttosto marginale rispetto ai principali indagati, tra cui alcuni veterinari. Secondo indiscrezioni, l'allevatrice avrebbe venduto, commerciante valdostano, un numero inferiore di mucche rispetto a quello specificato nell'atto di vendita. Ad esempio: 12 mucche certificate, sei erano effettivamente vendute. Il resto era costituito solo dagli «auricolari».

Secondo la procura di Aosta, liberamente e disposizione un numero adeguato di «punzoni» era indispensabile agli allevatori regionali per compiere le truffe. «auricolari» di bestie sane, come nel specifico quelli provenienti Biellese, potevano infatti apposti su animali malati, consentendo così al proprietario di evitare il sequestro della stalla e continuare ad incassare le consistenti sovvenzioni Cee e della Regione.

La targhette delle mucche malate venivano in seguito trasferite su esemplari molto anziani, ormai non più commerciabili. Che, una volta macellati, permettevano introito comunque superiore al loro valore. [d. p.]

SOLIDARIETA' A VALLEMOSSO

Dai coscritti del '36 offerte per i bimbi ruandesi

Gita della solidarietà per i coscritti del '36 di Vallemosso (nella foto di Maristella Pighera). In 100 hanno visitato l'isola d'Elba e il santuario di Montenero: durante il week-end, sono state raccolte 300 mila lire per le assistenti volontarie della casa di riposo e 400 mila per i bimbi del Ruanda

Classifica ecologica di Lega ambiente

Qualità di vita? Non è granché

La classifica sulle città più ecologiche stilata dalla Lega Ambiente piazza i capoluoghi di Provincia del Piemonte in posizione medio-bassa. Su 70 capoluoghi presi in considerazione nessuno dei piemontesi è tra i primi venti. Nell'elenco si incontra Asti al 23° posto con 61 punti rispetto ai 74 di Belluno che è in testa alla classifica. Al 26° posto c'è Cuneo. Per trovare Alessandria bisogna scendere al 39°. Novara e Vercelli sono ancora più giù (46° e 47°), mentre Torino, come la gran parte delle grandi città si deve accontentare del 57°.

Stupisce infine la posizione di Aosta, in altre classifiche sempre ai primi posti, e che invece, secondo i dati della Legambiente è finita in terz'ultima posizione (68° su 70), subito prima solo di Milano e Napoli maglia nera ecologica.

Ma come si è arrivati a queste valutazioni che arricchiscono il già ricco panorama di statistiche, puntualmente lette non senza contraddizioni da vari istituti di ricerca? Alla Legambiente spiegano di aver seguito i parametri previsti dall'Unione europea e accettati anche dall'Ocse che raggruppa i principali Paesi industrializzati.

Sono stati sommati aritmeticamente i punteggi di 14 valutazioni: densità abitativa, monitoraggio della qualità dell'aria e suo inquinamento, rischio industriale, controllo del rumore, consumi idrici, depurazione delle acque, produzione di rifiuti, raccolta differenziata, densità di auto, consumo di carburanti, percentuale di bonifica verde, consumi elettrici ed estensione del verde pubblico urbano per abitante.

Ogni voce ha pesato allo stesso modo nella compilazione del punteggio che ha poi dato origine alla classifica. Ne sono uscite bocciate tutte le metropoli e gran parte delle città del Sud.

Sulle piemontesi, come si è già detto, il giudizio è stato più mite della sufficienza, con Aosta nel ruolo di «sprecona» di benzina (156 litri l'anno per abitante). Ma non sarà perché in Valle di carburante costa meno?

[s. mir.]

Così su 70 città

ASTI	23ª
CUNEO	26ª
ALESSANDRIA	39ª
NOVARA	46ª
VERCELLI	47ª
TORINO	57ª
AOSTA	68ª

Fonte: Indagine Lega Ambiente

Al Santuario di Crea si sono ritrovati un migliaio di devoti riconoscenti

Noi, miracolati dalla Madonna

Tra i «beneficiari», il vescovo di Casale

IL MONUMENTO

C'era già nel XIII secolo

Il Santuario di Crea è meta ogni anno di centinaia di migliaia di pellegrini e (grazie all'attrattiva del parco naturale) turisti. Secondo la leggenda la basilica fu eretta sul colle in cui trovò rifugio nel 350 Eusebio, vescovo di Vercelli. Il Santuario esisteva già nel XIII secolo e a fine '500 s'iniziò la costruzione delle artistiche cappelle, con statue e pittura di Tabacchetti, Guglielmo Caccia, Latini (una anche Leonardo Bistolfi contribuì al loro arricchimento artistico). Da tempo è in restauro la più grandiosa e significativa: il Paradiso, che sorge sulla sommità del colle e che comprende centinaia di figure. Nella basilica è venerata la Madonna di Crea, statua lignea che la tradizione vuole sia stata scolpita dall'evangelista Luca, ma che gli esperti ritengono medioevale. Dal novembre 1992 del Santuario non si occupano più i francescani ma direttamente la diocesi. **[m. fa.]**

Mons. Carlo Cavalla, vescovo di Casale, rimase illeso dopo il crollo di un soffitto che percorreva proprio la sala del Santuario di Crea (a sinistra la Basilica)

CREA
DAL NOSTRO INVIATO

«La seconda notte che ero qui, ospite del Santuario, crollò il soffitto della stanza in cui dormivo; rimasi incolume. I calcinacci caddero tutto attorno al mio corpo ma io non riportai alcun danno». A metà dell'omelia, il vescovo di Casale, Carlo Cavalla, domenica ha confidato ai fedeli che gremivano la basilica di essere anch'egli un «miracolato» dalla Madonna di Crea. Lo ha fatto ricordando un episodio avvenuto 23 anni fa e che non era mai stato reso noto. All'epoca monsignor Cavalla era appena giunto in diocesi e, mentre venivano sistemati i locali del vescovado, aveva ottenuto ospitalità a Crea. Una notte, appunto, ci fu il crollo da cui uscì indenne.

Monsignor Cavalla domenica era a Crea per presiedere una solenne celebrazione in un'occasione molto speciale. Il rettore del Santuario, monsignor Carlo Grattarola, e i sacerdoti che si prendono cura dei pellegrini avevano invitato a salire a Crea tutti coloro che si ritenevano debitori di grazie nei confronti della Madonna (allo stesso tempo sono stati ringraziati i francescani che fino a due anni fa avevano retto il Santuario).

Almeno un migliaio di persone ha accolto l'invito, partecipando alle diverse celebrazioni religiose della giornata. Un monsignore è addirittura rientrato dall'estero per l'occasione. C'è stato anche chi, pur potendo essere presente, ha inviato telegrammi o ha telefonato.

Durante la giornata sono stati esposti moltissimi dei circa duemila ex voto (in gran parte quadri) che i devoti hanno nei decenni portato al Santuario quale segno concreto di riconoscenza. «Gli ex voto erano molti di più - commenta monsignor Grattarola -, ma in epoca napoleonica tanti furono distrutti».

I quadri solitamente sono esposti nel corridoio che porta alla sacrestia, ma domenica ne erano stati sistemati anche nelle cappelle laterali e all'esterno della basilica, nella cappella della Natività. «Quegli ex voto - commenta il rettore - hanno un impatto impressionante: sia perché "parlano" ai giovani sia perché rappresentano una doppia testimonianza, di grazia ricevuta e di fede».

Ogni quadro (i più antichi sono di metà Ottocento) «racconta» un episodio miracoloso. Così, ecco le guarigioni, con il malato a letto, i familiari in ginocchio attorno a lui e l'immagine della Vergine. Ma ecco anche episodi di guerra, scoppi di granate, navi affondate, infortuni sul lavoro, incidenti stradali. Uno degli ultimi ex voto riguarda uno scontro d'auto frontale, il 14 gennaio di quest'anno: lo ha portato Marilena Genaro di Trino. Pure l'astigiano Mario Rosco si ritiene miracolato durante un incidente stradale, avvenuto nel dicembre 1993, tanto che tra gli ex voto c'è la fotografia della sua auto distrutta. Antonio L. è invece ritratto mentre si dibatte in acqua. Ben visibile la dicitura «Stavo annegando nel Po: sono stato salvato dal mio amico Castore Giulio, 19 settembre 1902, Rocca delle Donne». C'è poi il quadro dedicato alla Madonna offerto da Pier Luigi Fronia, precipitato col deltaplano il 31 luglio '93.

Nel corridoio dove sono esposti i quadri ma ci sono anche cuori d'argento, ricami: c'è sempre gente che si incuriosisce si sofferma dinnanzi a quelle rappresentazioni che in qualche caso esprimono espressione d'arte, ma soprattutto sono testimonianza di un intervento soprannaturale.

Mauro Facciolo

A Novara è nata la filiale di una importante società canadese

Una bella casetta di plastica a prova di sisma e di grandine

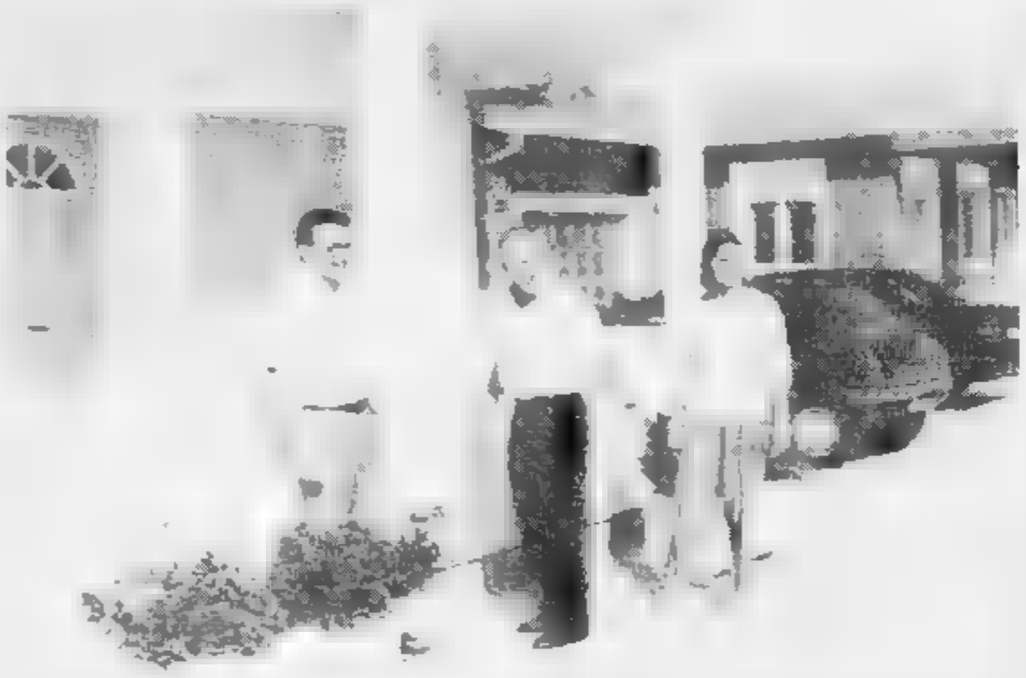

Antonio Martini, al centro, vicino novarese della Royal, con la figlia e un collaboratore davanti a una casa di plastica

NOVARA. La casa del Duemila è in plastica, e si monta come un gioco della Lego. Una villa da 160 metri quadrati con patio, veranda e garage doppio, completa di impianto «elettrico e telematico» a 140 milioni: chiavi in mano. Bastano tre operai per realizzarla e consegnarla in pochi giorni. Il segreto del prezzo stracciato sta proprio nel materiale di costruzione, termoplastico garantito antisismico, con una resistenza doppia rispetto al cemento armato ed esente da manutenzione.

La villetta in plastica è stata inventata da Vic De Zen, trevigiano emigrato in Canada, titolare della Royal Plastic Group, la più grande industria di plastica estrusa d'America. Oltreoceano le case di plastica stanno spopolando, ed il presidente argentino Menem ne ha volute 7000 per un villaggio residenziale alla periferia di Buenos Aires. Anche Juan Carlos di Borbone ha scelto l'invenzione di De Zen per un nuovo quartiere di Madrid da 60 milioni di dollari, ed ora la casa termoplastica sta per sbarcare in Italia.

E' a Novara che l'imprenditore italo-canadese ha trovato un socio, Antonio Martini, che ha fondato una filiale della Royal e propone abitazioni su misura a prezzi imbattibili. «Con questo materiale termoplastico, il pvc, si possono costruire abitazioni, bungalow, asili, uffici, sono le «centri commerciali» a metà prezzo rispetto alle strutture edili tradizionali».

Pannelli a base di pvc vengono incastrati fra loro, dotati di canali per i cavi elettrici, telefonici e televisivi ed infine riempiti con cemento armato: «Sono solidissimi, con un'eccellente coibentazione e non hanno bisogno di alcuna manutenzione - dice Martini - Le pareti sono lavabili, oppure, per chi è più legato alla tradizione, si possono intonacare e stuccare o ricoprire con la tappezzeria».

Ma non c'è il rischio che la plastica possa liquefarsi per il calore? «Ad oltre 80 gradi inizia ad ammorbidirsi in modo lievissimo, ma le prove di resistenza hanno dimostrato che ha un grado di solidità doppia rispetto al cemento. Inoltre, il materiale termoplastico è flessibile e assicura un elevatissimo livello di antisismicità».

Quanto agli interni, nessun problema: a Novara sono state montate tre case, e per il modello «villetta-canadese» non si è badato a spese per il comfort, con tanto di sauna e Jacuzzi. «Siamo in grado di realizzare una casa personalizzata - aggiunge Martini - che con quelle tradizionali avrà in comune le fondamenta».

A Novara sono già arrivate numerosissime richieste: «E' soprattutto dalla Svizzera che sono interessati a questo tipo di abitazione, mentre un residence sul lago di Garda ci ha ordinato 160 bungalow».

Le «casette in Canada» si diffonderanno presto anche in Piemonte, sul lago Maggiore. «L'alluvione dell'anno scorso - puntualizza Martini - ha danneggiato gravemente le strutture di molti campeggi ed abbiamo avuto parecchi contatti per sostituire i vecchi bungalow in legno con le nostre abitazioni: non soltanto è evidente il risparmio economico, ma le nostre garantiscono risparmio energetico, tempi di esecuzione strettissimi e materiali inattaccabili da muffe, batteri e smog».

Quando le prime case di plastica in città? «Penso presto, quando la gente si renderà conto dei vantaggi di questa invenzione. Penso a quanto accade ogni tanto nella pianura piemontese e lombarda, dove in estate è frequente la grandine e parecchi tetti subiscono danni per decine di milioni. I nostri tetti sono in Noril, un materiale plastico ad altissima resistenza che non viene scalfito neppure dalle noci di ghiaccio!».

Marcello Giordani

Giovedì alle 20,45

La Romano alla Scuola di Pace

La scrittrice Lalla Romano è nata a Demonte nel Cuneese e ha accettato l'invito a Boves

BOVES. La scrittrice Lalla Romano giovedì sera sarà ospite della Scuola di Pace di Boves. Dalle 20,45 e per due ore, nel teatro «Borelli» della cittadina alle porte di Cuneo, racconterà la sua esperienza di pittrice, traduttrice, romanziera che in sessant'anni ha interpretato la storia e la letteratura d'Italia.

Nata nel 1906 a Demonte, piccolo centro del Cuneese, Lalla Romano ha trascorso l'adolescenza a Torino. Nel 1947 il trasferimento a Milano dove ha realizzato le sue opere più prestigiose come «Le parole tra noi leggere» (Premio Strega nel 1969), «L'uomo che parlava da solo», «Una giovinezza inventata», «Inseparabile», «Le lune di Hvar», Schiva, riservata, Lalla Romano ha partecipato a pochissimi incontri pubblici nella sua provincia di origine. Ora la decisione di accettare l'invito della Scuola di Boves (trecento iscritti all'Anno Accademico) per una «Testimonianza» che rientra nel programma di studi dedicato quest'anno alla «Cultura di pace, cultura d'informazione».

Fondata nell'84 dall'allora sindaco della città, Piergiorgio Peano, la Scuole affronta ogni anno temi diversi per «formare operatori di Pace»: geografia, storia, ecologia, pedagogia. Per il 1994-'95 è stato scelto il tema dell'«informazione». Tra i relatori alcuni tra i più prestigiosi giornalisti, scrittori, uomini di spettacolo italiani. Dopo la testimonianza di Lalla Romano il 7 novembre interverrà Sergio Zavoli, il 14 il direttore delle tribune politiche parlamentari Nuccio Fava, il 21 novembre la giornalista Lilli Gruber e Beppe Giulietti (ex segretario del sindacato giornalisti Rai, parlamentare), quindi Gian Carlo Zizzola, Alessandro Curzi, Don Zega, Nanni Moretti, Umberto Eco, Gad Lerner, il Nunzio apostolico all'Onu.

«La partecipazione alle serate è comunque libera - spiegano alla Scuola -. Ai 300 iscritti verranno inviate gratuitamente le dispense». **[g. mar.]**

Vercelli, tutto il cartellone della Cooperativa Belvedere

Il ritorno di Bramieri

Sarà al Civico il 22 gennaio con Jannuzzo e Marisa Merlini
Attesa per Zuzzurro & Gaspare e per l'operetta con Franco Barbero

VERCELLI. In appoggio alla stagione comunale di prosa al Civico, ritorna il cartellone della Cooperativa Belvedere.

Una serie di otto spettacoli, di cui cinque in abbonamento.

Il sipario si apre per la prima occasione, mercoledì 23 novembre, sulla commedia musicale di Enrico Vaime «Gli uomini sono tutti bambini». Attualmente in scena a Milano, è una brillante pièce con Gianfranco D'Angelo, storia di una fuga verso l'America da parte del protagonista che vuol prendere le distanze dalla madre (Flo Sandon's), dalla moglie (Wilma Goich), dalla figlia e pure dall'amante.

Come è ormai una consolidata tradizione della Cooperativa di spettacoli Belvedere, è in programma il «Festival dell'operetta» con la compagnia di Franco Barbero.

Per la sera di sabato 14 gennaio va in scena «Dame viennesi» di Franz Lehar, mentre per le 16 del giorno seguente è prevista «La duchessa del bar tabarin».

Il ritorno gradito di Bramieri è in cartellone per il pomeriggio di domenica 22 gennaio. Dopo il grande successo ottenuto l'anno scorso al Civico, il «Ginone» nazionale si ripropone a furor di popolo, in «Se un bel giorno all'improvviso», con Gianfranco Jannuzzo e Marisa Merlini, alle prese con il curioso pacco che contiene un miliardo, capitato in casa, così, per uno strano gioco del destino.

L'accoppiata vincente Zuzzurro & Gaspare sarà a Vercelli il 21 febbraio prossimo per presentare «Mi aiuti a credermi» nella stagione di prosa leggera del Belvedere

È ancora tra febbraio e marzo viene proposta la fase finale della stagione realizzato dalla cooperativa vercellese al Civico. In collaborazione con il teatro Bellini di Napoli, Tato Russo presenterà una rimodernata versione dello shakespeariano «Sogno di una notte di mezza estate», (mercoledì 8 febbraio) e «Polvere di stelle», sulle tracce del classico avanspettacolo (martedì 14 febbraio).

Un altro ritorno di fiamma, questa volta con «Piume», sarà quello della premiata ditta comica Zuzzurro & Gaspare, già presenti nella passata stagione a Vercelli con la commedia «Mi aiuti a credermi». Il rendez vous con i due stralunati attori è per la sera di martedì 21 febbraio. Gran finale, sempre «in sintonia» con il teatro Bellini di Napoli e grande orchestra per un altro classico dell'operetta: «Al Cavallino bianco», in repertorio per la sera di martedì 14 marzo.

Gli uffici della Cooperativa Belvedere in corso Marcello Prestinari 100 sono aperti da lunedì a venerdì, in orario dalle 17 alle 19, per informazioni e prenotazioni di abbonamenti e biglietti. Il telefono è 0161. 210.882.

Giovanni Barberis

Un mensile della Proart di Biella

Nasce Dynamo! Musica e oltre

BIELLA. Primi vagiti per «Dynamo!», rivista mensile che nasce dalle edizioni Proart, con base a Biella. Il «numero uno» del magazine si troverà in edicola nei prossimi giorni e sembra abbia l'intenzione di specializzarsi in fatti e misfatti musicali con aggiunta di altre panoramiche. Dal cinema, ai fumetti e oltre.

Diretta dal pubblicista roppolese Mauro Zola (un esperto del settore), «Dynamo!» avrà una diffusione ad ampio raggio, su tutto il territorio italico, mentre si avvale di uno staff redazionale che non è solamente locale, ma che attinge al repertorio degli addetti ai lavori e dei critici ultraconosciuti specialmente nel mondo del «rock stampato» a tiratura nazionale.

Con una grafica accattivante e gradevole, il primo numero della rivista si avvale dei contributi fotografici di Arrigo Bernardi, Andrea Langé, Antonio Mantovan e Michela Petroni.

Apertura per le vie di fatto, attraverso una lunghissima serie informativa su bands alternative e indirizzi delle etichette che pubblicano i loro dischi o nastri (dall'Olanda alla Croazia, da Milwaukee, Wisconsin a Stransham, England), così da poter richiedere direttamente il materiale registrato.

Annotazioni mirate e nel dettaglio. E soprattutto oneste, al di fuori delle solite enfatizzazioni. Un esempio? «Netto calo di tensione con i tedeschi Grooving Movement, che a parte un cantante mega-truce (ma in realtà buonissimo), tornato al cranio rasato dopo un periodo di creste verdi, non hanno moltissime frecce al proprio arco....».

E' solo un esempio, da aggiungere alle bacchettate sulle dita a certi rappers nostrani e a chi canta in dialetto, rincarando la dose nei confronti dei tanto osannati compact che tecnicamente saranno pur perfetti ma che non hanno il fascino dei tradizionali dischi in vinile.

Si passa dall'intervista a Life Of Agony, band dell'ambiente newyorkese (mentre si danno indicazioni su come e su chi scuote oggi l'hard core), fino al cinema, con un ricordo dell'attore George Peppard, il colonnello Smith di «A-Team», recentemente scomparso. Per poi recensire il film «Serial Mom» del trasgressivo John Waters, sviscerando un ritratto di Traci Lords, ex pornodiva assurta al rango di attrice senza luci rosse, benchè relegata ad un ruolo marginale.

E ancora una hit parade tra le eroine dei comics, che vede nelle prime posizioni le curve procaci di Psylocke, di Namorita e Marvel-girl. Poi servizi sul kinckboxing e sul piercing, la nuova arte di decorare il corpo forando la pelle in ogni dove, per appendere anelli e monili. E le sbronze di Asia Argento.

Questo (ed altro) nel primo «Dynamo!». [g.bar.]

STASERA AL CINEMA

VERCELLI

Astra
Inf. or. tel. 255.045
Informaspettacolo t. 69.633
Or. sp. 15 L. 10.000
Speed ☎
di J. De Bont, con K. Reeves, D. Hopper, S. Bullock (Usa '94) — Un bus carico di passeggeri è programmato a esplodere se rallenta la velocità. Comincia la caccia al terrorista che controlla la trappola. N. V. 1h 56' **Azione**

Nuovo Italia
Inf. or. tel. 257.744
Informaspettacolo 69.633
Or. sp.: 15
Lire 10.000
Forrest Gump ☎
di R. Zemeckis, con T. Hanks, R. Wright, G. Sinise (Usa '94) — Un americano dall'intelligenza limitata, quasi da sfiorare l'imbecillità, attraversa trent'anni di storia a stelle e strisce, diventa ricco e quasi felice. N. V. 2h 22' **Commedia**

Principe
Inf. or. tel. 60.547
Informaspettacolo t. 69.633
Or. sp.: 15 L. 10.000
Papà il aggiusto lo
di H. Deutch, con M. Culkin, T. Danson, D. Headly (Usa '94) — Un ladro sta studiando il colpo della vita quando riceve la visita inaspettata del figlio. Il ragazzo fa di tutto per rovinare il piano. N. V. 1h 50' **Comm.**

Viotti
Inf. or. tel. 250.845
Informaspettacolo t. 69.633
Or. sp. 15 L. 10.000/8000
Il mostro ☎
di R. Benigni, con R. Benigni, N. Braschi, J. C. Brialy (It./Fra. '94) — Un mite signore, sempre all'opposizione nelle riunioni di condominio, viene scambiato per un mostro massacratore di donne. N. V. 2h 02' **Comico**

Belvedere
Inf. or. tel. 215.018
Or. sp. 15 Lire 9000/6000
Baby Birba
di P. Read Johnson, con J. Mantegna, L. Flynn Boyle, J. Pantaliano (Usa '94) — Una banda di malfattori rapisce un bambino piccolissimo: scopre però che un infante può essere più furbo del previsto N. V. 1h 45' **Commedia**

Lux
Inf. or. tel. 213.375
Or.: 14,30 spett. cont.
L. 10000/8000
Jurassic Park
di S. Spielberg, con S. Neill, L. Dern, R. Attenborough (Usa '93) — Con l'ingegneria genetica i dinosauri vengono riesumati e confinati in un parco. Ma dopo un po' si ribelleranno. Dal libro di Crichton. N. V. 2h 03' **Fantavventura**

Teatro Barbieri
Via Parini 1
OGGI RIPOSO

Teatro Civico
Inf. or. tel. 255.544
OGGI RIPOSO

CIGLIANO
Splendor
Lire 9000
Ore 15 e 21,30
Maverick
di R. Donner, con M. Gibson, J. Foster, J. Garner (Usa '94) — Una simpatica canaglia, una ladra professionista, un infido scontro in viaggio verso St. Louis per partecipare a un ricco campionato di poker N. V. 2h 09' **Comm. Western**

COSTANZANA
Parrocchiale
CHIUSO

GATTINARA
Italia
Inf. tel. (0163) 833.136
Or.: 20,30/22
L. 9000/8000
Film vietato ai minori di 18 anni

SAN GERMANO
Sala Comunale
CHIUSO

GIORNO E NOTTE

BIELLA
Stage concerto con I Primo duo

Alla Proart proseguono gli stage-concerto organizzati con gruppi e musicisti di elevato valore tecnico. Giovedì alle 21, in via al Cervo saliranno in pedana i «Primo duo».

BIELLA
I disegni di Placido Castaldi

Prosegue al residence Lucci, di viale Matteotti, il calendario di incontri culturali. Giovedì pomeriggio si parlerà di Placido Castaldi e delle sue opere, una conferenza in anteprima che precede la personale dell'artista biellese che sarà allestita alla biblioteca civica. Relatore sarà il critico B. Pozzato che accompagnerà gli intervenuti, con l'aiuto di alcune diapositive, in un viaggio alla scoperta dei delicati e rarefatti paesaggi realizzati tipici di Castaldi. S'inizia alle 16.

BIELLA
Tutte le fotografie di Images

Prosegue fino alla fine della settimana «Images '94», la decima collettiva organizzata dai Fotoamatori Biella, nelle sale del museo civico. La mostra fotografica si può visitare tutti i giorni dalle 15 alle 19. Sono in esposizione scatti suggestivi in bianco e nero ed a colori.

BIELLA
Arte contemporanea all'Einaudi

Si è inaugurata sabato nello spazio espositivo dell'agenzia Einaudi, in via Crosa 11, la personale dell'artista novarese E. Borghi intitolata «Kaosa». Si tratta di installazioni, tipiche dell'arte concettuale, spazio in cui l'autrice si colloca a pieno titolo. Orari: da martedì a venerdì 15,30-19,15. Sabato anche 10-12.

VIGLIANO
Musica live al «Bag pipes»

Tutti i giovedì ed i venerdì al «Bag pipes» si fa musica dal vivo con i gruppi rock, blues e jazz dei circuiti live del Nord Italia. Questo giovedì, ad esempio approdano in pedana gli «Oro» per presentare il loro repertorio che spazia dal classico rock al soul-blues. Venerdì invece la serata è tutta dedicata al jazz funky con i «Punkjazz».

GIOCHIAMO AL LOTTO

BARI	21	71	16	24	50
	70	58	54	49	48
CAGLIARI	32	38	74	56	66
	77	69	59	58	50
FIRENZE	51	60	50	25	48
	91	67	56	54	53
GENOVA	4	35	75	42	45
	108	58	53	62	49
MILANO	23	57	33	39	66
	95	75	67	63	55
NAPOLI	36	67	1	88	40
	78	70	51	48	47
PALERMO	58	10	15	13	58
	95	81	69	57	53
ROMA	60	53	73	59	69
	69	61	50	52	51
TORINO	66	67	77	63	4
	89	87	48	46	42
VENEZIA	43	28	4	73	77
	81	65	90	58	55

Ambi centrati. Ambi centrati sul n. 36 di Napoli. Ecco le 30 coppie su cui puntare. Il gioco va programmato per almeno 4 settimane consecutive come gli altri sistemi:

36-70; 36-47; 36-42; 36-31; 36-65; 36-69; 36-34; 36-6; 36-66; 36-64; 36-52; 36-90; 36-20; 36-40; 36-10; 36-63; 36-87; 36-14; 36-46; 36-59; 36-53; 36-35; 36-11; 36-7; 36-37; 36-54; 36-69; 36-67; 36-68; 36-18.

Ambate mature. Sono ambate in scadenza d'uscita, infatti tra parentesi indichiamo la presunta scadenza in settimane:
Bari 63 (1); Cagliari 56 (1); Firenze 23 (3); Genova 20 (1); Milano 2 (1); Napoli 70 (6); Palermo 21 (2); Roma 50 (4); Torino 67 (2); Venezia 35 (1).

Questa settimana il computer ci consiglia: i 40 ambi in frequenza sulla ruota di Bari.
17-11; 17-21; 17-32; 47-71; 47-51; 17-62; 17-82; 17-65; 47-52; 47-35; 17-15; 17-36; 17-46; 47-75; 47-66; 17-76; 17-80; 17-60; 47-50; 47-10; 17-71; 17-51; 47-11; 47-21; 47-32; 17-52; 17-35; 47-62; 47-82; 47-65; 17-75; 17-66; 47-15; 47-36; 47-45; 17-50; 17-10; 47-76; 47-80; 47-60.

Per DECINA la lunghetta più in ritardo sviluppata per ambo e terno da giocare a **Milano**:
51 - 52 - 53; 51 - 53 - 56; 51 - 54 - 60; 51 - 52 - 54; 51 - 53 - 57; 51 - 55 - 56; 51 - 52 - 55; 51 - 53 - 58; 51 - 55 - 57; 51 - 52 - 56; 51 - 53 - 59; 51 - 55 - 58; 51 - 52 - 57; 51 - 53 - 60; 51 - 55 - 59; 51 - 52 - 58; 51 - 54 - 55; 51 - 55 - 60; 51 - 52 - 59; 51 - 54 - 56; 51 - 56 - 57; 51 - 52 - 60; 51 - 54 - 57; 51 - 56 - 58; 51 - 53 - 54; 51 - 54 - 58; 51 - 56 - 59; 51 - 53 - 55; 51 - 54 - 59; 51 - 56 - 60.

	BA	CA	FI	GE	MI	NA	PA	RM	TO	VE
GEMELLI	23	12	8	42	38	4	12	5	8	19
VERTIBILI	47	8	1	0	47	20	17	13	0	12
CADENZE	4	5	8	1	7	0	4	4	3	2
	54	24	17	65	20	54	25	35	57	23
FIGURE	2	7	5	2	3	9	4	2	4	3
	35	46	11	18	41	14	50	20	36	25
DECINE	31	1	71	71	51	51	41	61	21	31
	22	55	15	14	44	16	21	35	21	58

In nero indichiamo il numero o la cifra, in chiaro le settimane di assenza

Statistiche a cura della Ricevitoria n° 498 di Davide e Liliana Miola, via Viana 27, Candelo, tel. 015/25.36.149.

SANTHIA'
Ideal
Inf. tel. (0161) 94.651
Or.: 15/20/22 L. 9000/6000
Il branco
di M. Risi, con R. Memphis, G. Usardi, G. Timbassi (Ita. '94) — Un gruppo di segnori per ingannare la noia di provincia sequestra e stupra due turiste tedesche. Dal romanzo di Andrea Carraro V. M. 14 1h 40' **Drammatico**

TRINO
Orsa
Inf. or. tel. (0161) 828.600
Or.: 15; 21
Lire 8000/5000 e 9000/6000
True lies
di J. Cameron, con A. Schwarzenegger, J. Lee Curtis, T. Arnold (Usa '94) — Un venditore di computer, considerato noioso e pantofolaio dalla moglie, è in realtà un temerario superagente segreto. N. V. 6h 20' **Comm. Avvent.**

BIELLA
Apollo
Inf. or. tel. (015) 23.765
Lire 7000
Film vietato ai minori di 18 anni

Impero
Inf. tel. (015) 22.736
Lire 10.000
Maverick
di R. Donner, con M. Gibson, J. Foster, J. Garner (Usa '94) — Una simpatica canaglia, una ladra professionista, un infido scontro in viaggio verso St. Louis per partecipare a un ricco campionato di poker N. V. 2h 09' **Comm. Western**

Mazzini
Inf. tel. (015) 22.736
Lire 10.000
Forrest Gump ☎
di R. Zemeckis, con T. Hanks, R. Wright, G. Sinise (Usa '94) — Un americano dall'intelligenza limitata, quasi da sfiorare l'imbecillità, attraversa trent'anni di storia a stelle e strisce, diventa ricco e quasi felice. N. V. 2h 22' **Commedia**

Odeon
Inf. tel. (015) 22.736
Lire 10.000
Il mostro ☎
di R. Benigni, con R. Benigni, N. Braschi, J. C. Brialy (It./Fra. '94) — Un mite signore, sempre all'opposizione nelle riunioni di condominio, viene scambiato per un mostro massacratore di donne. N. V. 2h 02' **Comico**

Sociale
Inf. tel. (015) 22.736
Lire 10.000
The Flintstones ☎
di B. Levant, con J. Goodman, R. Moranis, E. Perkins (Usa '94) — Ricchezze in vista per gli Antenati: una promozione di lavoro trasforma la vita di Fred e Wilma, ma porta anche una valanga di guai. N. V. 1h 33' **Commedia**

BORGOSESIA
Lux
Inf. tel. (0163) 22.598
Lire 10.000/9000
Or. 15; 20,30; 22,20
Speed ☎
di J. De Bont, con K. Reeves, D. Hopper, S. Bullock (Usa '94) — Un bus carico di passeggeri è programmato a esplodere se rallenta la velocità. Comincia la caccia al terrorista che controlla la trappola. N. V. 1h 56' **Azione**

CANDELO
Verdi
Inf. tel. (015) 253.89.27
Lire 10.000/7000
OGGI RIPOSO

CORGGIOLA
Radar
Inf. tel. (015) 78.320
Lire 10.000/9000
Ore 15 spett. cont.
Scuola di polizia - Missione a Mosca
di A. Metter, con G. Haynes, M. Winslow, D. Graf (Usa '94) — I temerari agenti della scuola di polizia sbarcano nella Mosca del dopo-comunismo per arrestare un pericoloso capomafia pirata di computer N. V. 1h 23' **Comico**

COSSATO
N. Primavera
Inf. tel. (015) 625.620
L. 10.000
Or.: 18/16,30/20,30/22,30
Biancaneve e i sette nani
prod. Walt Disney (Usa 1937) — La vicenda ormai nota in tutto il mondo della bella Biancaneve aiutata dai sette nani e dalla matrigna cattiva che vuole ucciderla. N. V. 1h 17' **Cartoni animati**

FIAY
Excelsior
Inf. tel. (015) 787.323
Or.: 21 spett. cont.
L. 10.000/9000
Il Corvo ☎
di A. Proyas, con B. Lee, E. Hudson, M. Wincott (Usa '94) — Un musicista rock assassinato con la sua ragazza nella notte di Halloween da una banda di teppisti risorge dalla tomba per vendicarsi. N. V. 1h 40' **Horror**

SERRAVALLE
Corso
Inf. tel. (0163) 460.415
CHIUSO

VARALLO
Sottoriva
Inf. Tel. 0163/54225
Lire 8000/6000
Orario: 20,30/22,30
Amarsi
di L. Mandoki, con M. Ryan, A. Garcia, E. Burstyn (Usa '94) — Alice e Michael sono una normale coppia con figli, amore, bella casa: ma dietro l'apparente felicità lei nasconde il dramma dell'alcolismo N. V. 2h 10' **Drammatico**

PRIME VISIONI A TORINO

ADUA 200 c.so G. Cesare 67. **Il toro.** Or.: 15,45; 18; 20,15; 22,30. Col. Non Vist.
ADUA 400 c. G. Cesare 67. Vedi Teatri.
AMBRA v. Chiesa Salute 77. **Il corvo.** Or.: 14,50; 16,45; 18,40; 20,35; 22,30.
AMBROSIO MULTISALA c. V. Emanuele II, 52. Sala 1: **Forrest Gump.** Or.: 14,30; 17,10; 19,50; 22,30. Sala 2: **Il mostro.** Or.: 15; 17,30; 20; 22,30. Sala 3: **Speed.** Or.: 15,15; 17,40; 20,05; 22,30.
ARLECCHINO c. Sommeiller 22. **Inviati molto speciali.** Or.: 16; 18,10; 20,20; 22,30.
CAPITOL v. S. Dalmazzo 24. **Polibibina.** Or.: 15,30; 17,15; 19; 20,45; 22,30.
CENTRALE v. C. Alberto 27. **Prima della pioggia.** Or.: 15,45; 18; 20,15; 22,30.
C. CHAPLIN 1 v. Garibaldi 32/a. **Quattro matrimoni e un funerale.** Or.: 15,30; 17,50; 20,10; 22,30. Non vist.
C. CHAPLIN 2 v. Garibaldi 32/a. **La bella vita.** Or.: 15,15; 17,05; 18,55; 20,45; 22,35.
CRISTALLO v. Golto 5. **Il corvo.** Or.: 14,50; 16,45; 18,40; 20,35; 22,30.
DORIA via Gramsci 9. **4 matrimoni e un funerale.** Or.: 15,45; 18; 20,15; 22,30.
ELISEO GRANDE p. Sabotino. **Il postino.** Or.: 15,15; 17,40; 20,05; 22,30.
ELISEO BLU p. Sabotino. **Priscilla: la regina del deserto.** Or.: 15; 18,10; 20,20; 22,30.
ELISEO ROSSO p. Sabotino. **Little Odessa.** Or.: 15; 18,10; 20,20; 22,30.
EMPIRE p. Vittorio Veneto 5. **Amateur.** Or.: 15,10; 17; 18,50; 20,40; 22,30.
ERBA c. Moncalieri 241. **Wolf.** Or.: 15; 17,30; 20; 22,30.
ETOILE v. G. Buozzi. **True lies.** Or.: 14,30; 17,10; 19,45; 22,30.
FARO v. Po 30. **Il mostro.** Or.: 15,45; 18; 20,10; 22,30.
FIAMMA c. Trapani 57. **Forrest Gump.** Or.: 14,45; 17,20; 19,55; 22,30.
IDEAL c. Beccaria 4. **The Flintstones.** Or.: 15,10; 17; 18,50; 20,40; 22,30.
KING via Po 21. tel. 812.5996. **Il toro.** Col. Non vist. Or.: 18; 18,10; 20,20; 22,30.
KONG v. S. Teresa 5. **Amarsi.** Ore 15; 17,30; 20; 22,30.
LILLIPUT v. XX Settembre 15 bis. **Il corso.** Or.: 14,50; 16,45; 18,40; 20,35; 22,30.
LUX Galleria San Federico. **Weyfi Earp.** Or.: 15,10; 18,35; 22.
MASSIMO UNO v. Montebello 8. **Insalata russa.** Or.: 16,30; 18,30; 20,30; 22,30.
NAZIONALE 1 via Pomba 7. **La cuoca comiche.** Or.: 15; 16,50; 18,40; 20,30; 22,30.
NAZIONALE 2 via Pomba 7. **Amici per gioco, amici per sesso.** Or.: 15,10; 17; 18,50; 20,40; 22,30. V. M. 14.
NUOVO ODEON via Venaria 8. **Maverick.** Or.: 15,30; 17,45; 20; 22,30.
OLIMPIA 1 via Arsenale 31. **Il postino.** Or.: 15,30; 17,50; 20,10; 22,30.
OLIMPIA 2 v. Arsenale 31. **Assassini nati - Natural born killers.** Or.: 15,45; 18; 20,15; 22,30.
REPOSI v. XX Settembre 15. **Lo specialista.** Or.: 15,30; 17,50; 20,10; 22,30.
ROMANO Gall. Subalpina. **Pulp fiction.** Or.: 16,15; 19,20; 22,15.
STUDIO RITZ v. Acqui 2. **Assassini nati - Natural born killers.** Or.: 15,30; 17,50; 20,10; 22,30.
VITTORIA via Roma 336. **Il mostro.** Or.: 15,15; 17,40; 20,05; 22,30.

TEATRI A TORINO

TEATRO REGIO. La biglietteria è chiusa per festività. Stag. d'Opera 1994-95 domani ultimo giorno di vendita abbonamenti ordinari e tutti gli spett. in cartellone (turni A-B-C-D-E-F). La biglietteria sarà aperta dalle ore 13 alle ore 18.00. Tel. 8815.241/242.
CARIGNANO. P.zza Carignano 6. Riposo.
ERBA. C. Moncalieri 241. T. 861.6447. Solo per 3 giorni Da stasera fino a giovedì ore 21 Renzo Arato in **La luna nel pozzo.** Dai racconti contadini di Franco Piccinelli. Stagione 94/95 in abb. 7 spett. a scelta su 22: commedie brillanti, teatro contemporaneo, cabaret, danza, teatro in Piemonte. Informaz. e prenot. 18-23.

LE TV PRIVATE

Telestar
19 — **Illusione d'amore,** telenovela
20 — **Tg8**
20,30 **Sunset court,** film
22,30 **I ragazzi del sabato sera,** telefilm
23 — **Amichevolmente... con voi**
23,40 **Astro,** oroscopo
24 — **Royal Casinò,** varietà
0,30 **Fifty Fifty,** telefilm

Telecupole Cinquestelle
19,25 **Tg 4**
20,30 **Per una bara piena di dollari**
22,30 **Tg 4**
22,45 **Telenews**
23 — **Speciale con noi**

Videogruppo
19 — **Il cerchio magico**
19,30 **Orchestra compilation**
20 — **Videonotizie**
20,30 **Special Fantascienza N. 6**
21 — **Gorgo,** film
22,30 **Videonotizie**
24 — **Nite video,** video and more
0,30 **Videonotizie**

Telecity
19 — **Tg 7**
19,30 **All/Lo scarabeggio,** telefilm
20 — **Xan il guerriero,** cartoni
20,30 **L'altra metà del cielo,** film
22,30 **Action,** programma
23 — **Notte italiana,** varietà
24 — **Un'astrologa per amica**
0,30 **Diamonds,** telefilm
1,30 **Astro,** oroscopo
1,35 **Notte italiana,** varietà

Primantenna Supersix
21,15 **Zio d'america**
21,45 **Bella Comigo**
22,45 **Peyton place**
23,45 **Tg notte**

Quarta Rete Tv
19,30 **Tg4**
20,15 **Mosaico**
20,30 **Canta Piemonte**
23,10 **Eros Grattò**
0,15 **Notte magiche**
0,30 **Super zap**

Quinta Rete
19 — **Quinta rete news**
19,30 **Snoopy**
20 — **Torino magica**
20,20 **Telenews**
20,30 **Juventus-Forlì**
22,20 **Telenews**
22,30 **La lampada di Aladino**
24 — **Blue jeans,** rotocalco
1,30 **La lampada di Aladino**

Quadrifoglio Odeon
19,30 **Tg rosa**
20 — **Soqquadro,** varietà per ragazzi
20,30 **Quattro passi tra le nuvole,** film
22,15 **Italia canta**
24 — **Videoparade**
1,30 **Sexy stars,** varietà sexy

Rete 9 Tai
19 — **Telegiornale 9**
19,15 **Lewis & Clark,** telefilm
20,25 **Telegiornale 9**
20,50 **Scusi lei che ne pensa?**
21,30 **Sono innocente,** film
22 — **Telegiornale 9 flash**
23 — **Telegiornale 9**

Telecampione
19,30 **Atelier**
20,45 **Insider**
22 — **Emporio tv**
22,30 **Non solo nota**
23,45 **Emporio tv**

G.R.P.
19,40 **Rubrica di cartomanzia**
20,20 **Rubrica di basket**
21,30 **Ma siamo impazziti**
23 — **G.R.P. Monitor**
0,20 **Mediterraneo news**

Rete Canavese
19,30 **Canavese notizie**
20 — **Telenovela**
21 — **Piazza grande**
22,45 **Canavese notizie**

Telesubalpina
20 — **Cartoni animati**
20,30 **Automan,** telefilm
21,30 **Strike force,** telefilm
22,30 **Dalla storia al mito,** speciale
23 — **Madagascar,** documentario

Rete 7 Piemonte
22,40 **Informa 7**
23 — **Fausto Teranzi Show**
23,40 **Informa 7**

Telemonterosa
19,15 **Tmr giornale**
19,45 **Omicidio al...,** film
21,15 **I misteri dell'Oceano**
22,35 **Tmr giornale**

Altaitalia Tv
21,30 **Video Top**
22,30 **News edizione notte**
23,30 **News edizione notte**

● **Eventuali errori e variazioni nei programmi sono causati dalla non tempestiva comunicazione delle emittenti.**

CHIEDETELO A LA STAMPA

— **COSA SI DICE DI QUEL FILM:** le recensioni di Lietta Tornabuoni sui film in prima visione — TELEFONA AL 144 06 0019 (lire 952 al minuto + iva)

— **COME FARE I DOCUMENTI** senza perdere tempo: patente, passaporto, pubblicazioni di matrimonio — TELEFONA AL 144 06 0021 (lire 952 al minuto + iva)

— **COME CUCINARE SANO:** le ricette di Romana Bosco commentate dal dietologo Giorgio Calabrese — TELEFONA AL 144 06 0160 (lire 952 al minuto + iva)

BIG-MATCH

AL LAMARMORA ARRIVA L'IMBATTUTO CAMAIORE

Sollier: «Cercheremo di dare ai toscani il primo dispiacere»

E oggi la Biellese vara l'operazione - aggancio

BIELLA. Il petardo di Rapallo ha fatto passare in secondo piano il successo esterno dei bianconeri e, soprattutto, l'operazione-aggancio che la truppa di Sollier s'appresta a varare contro il Camaiore. «Noi ci proveremo - osserva il tecnico laniero -, questo è sicuro anche se, ovviamente dovremo fare i conti con un avversario che, come in questo caso l'undici toscano presenta un biglietto da visita eloquente».

Già gli «azul grana» di Benedetti sono imbattuti, in ogni senso. Non solo non hanno ancora conosciuto l'onta della sconfitta (peraltro anche i lanieri possono vantare uguale credenziale) ma sono l'unica formazione a non aver ancora incassato gol. «C'è sempre una prima volta - confessa Sollier -: la legge dei grandi numeri è dalla nostra parte. Speriamo davvero di essere i primi a rompere quest'incantesimo».

Al di là di numeri e statistiche, pure importanti soprattutto a livello d'inconscio psicologico, i versiliesi sono un complesso quadrato, spettacolari e cinici tanto da centrare conquistare gli obiettivi prefissati. Per la verità il Camaiore non è una sorpresa: già la scorsa stagione i toscani erano rimasti a lungo ai vertici anche se, rispetto al recente passato, i rossoblù hanno dimostrato di pensare in termini più pratici. Sottolinea Sollier: «Ho visionato alcune cassette e posso sicuramente dire che il Camaiore merita la posizione che occupa, ma non per questo non può essere battuto».

Quali potranno rivelarsi le armi vincenti della Biellese? Il tecnico preferisce glissare anche se prova ad indicare qualcuna: «Se presi in velocità i versiliesi potrebbero trovarsi a disagio e noi abbiamo alcuni ragazzi che potrebbero sfruttare questo genere di dote. Ma oltre all'aspetto tecnico credo se scenderemo in campo senza alcun timore reverenziale, non pensando alla loro imbattibilità allora avremo compiuto un importante passo avanti».

Oggi per la Biellese con l'imbattuta capolista Camaiore è la prova-verità

Sulla formazione Sollier ha un solo dubbio: con chi sostituire lo squalificato Roano. «Le alternative ci sono - precisa il coach bianconero - deciderò prima dell'incontro». Per il resto la formazione anti-Camaiore dovrebbe essere già fatta: Pozzati tra i pali, Vaira e Tacca in marcatura, Mazzia libero, Bollini, Vittone e Fracon a centrocampo, Dotti e Ariezzo esterni, Girelli in attacco con Di Tillo a supporto.

Tra gli ospiti è invece in dubbio il bomber Mosti che potrebbe essere sostituito da Maccheroni. L'obiettivo è chiaramente quello di allungare l'imbattibilità del portiere Alberti giunta a 829 minuti. La squadra toscana, infatti, è l'unica, Dalla serie A alla D a non aver ancora subito reti dall'inizio del torneo.

Il programma di questo inedito turno infrasettimanale (inizio alle 14,30) è completato da Savona-Colligiana, Pietrsanta-Valenzana, Certaldo-Chatillon, Moncalieri-Pinerolo, Sestrese-Nizza Millefonti, Cuneo-Grosseto e Vogherese-Rapallo.

Intanto per giovedì pomeriggio è fissata un'amichevole con il Torino.

Piermario Ferraro

Borgosesia a Torre del Lago

Senza Scienza, ma con la voglia di cancellare la sindrome esterna

BORGOSESIA. Spezzare la recente sindrome da trasferta, conquistare punti per presentarsi con il morale a mille per la sfida interna di sabato con il Certaldo che potrebbe far compiere al granata un grosso balzo in classifica. Così il Borgosesia ha preparato il match infrasettimanale di Torre del Lago.

Il successo contro il Pietrasanta ha ridato morale all'intero ambiente e non solo per il gioco espresso, specialmente nella ripresa. La squadra ha saputo affrontare e risolvere alcune situazioni non certo favorevoli quali squalifiche e infortuni.

E anche contro la Torrelaghese si preannuncia un altro incontro infuocato. I toscani, dalla classifica alquanto deficitaria, tornano a giocare nel piccolo campo di Torre del Lago, frazione di Viareggio, dopo l'esperimento al mitico «dei Pini». Spiega mister Rosa: «Sarà senz'altro una battaglia. Per i toscani la sfida contro di noi può rappresentare l'ultima spiaggia per non restare definitivamente intrappolati nei bassifondi, quindi dovremo fare parecchia attenzione, specialmente in entrata di partita».

Molto temuto nel clan granata il bomber Frati un attaccante che, nelle ultime stagioni, era sempre andato in rete con regolarità.

Se dal punto di vista mentale il Borgosesia sarà al top, almeno stando alle indicazioni del mister che meglio di chiunque altro conosce il termometro dello spogliatoio, sul fronte della formazione i problemi non sono pochi: della spedizione in terra toscana non faranno parte Scienza e Lavelli. Se per l'ex mediano legnanese l'assenza era certa (per lui ancora un turno di squalifica) il forfait del bomber è arrivato (quasi) inatteso.

«Purtroppo Scienza non è riuscito a recuperare dall'infortunio che lo aveva costretto ad uscire al termine del primo tempo nella gara di sabato contro il Pietrasanta - osserva Rosa -. Per noi sarà sicuramente un grave handicap, anche se la squadra ha già dimostrato di saper sopperire ad assenze anche pesanti». In compenso il tecnico potrà recuperare Rastello e Carettoni che hanno terminato di scontare la squalifica. Quindi è possibile questo schieramento: Pagani tra i pali, Vitillo libero, Riva e Rocca in marcatura, Carrettoni sull'out sinistro, Guidetti esterno destro, Biscaro e Mattavalli cerniera di centrocampo, Cotti e Lo Conte di punta con Biolcati (o Ielmini) suggeritore per gli attaccanti.

[p. m. f.]

FUORIGIOCO

Trovare un antidoto contro i «soliti tre»

Il Lamarmora, dopo i fatti di Rapallo, sarà quasi sicuramente squalificato

LA stangata è in arrivo: per colpa del solito gruppetto di ultras, la Biellese a meno di un miracolo, si vedrà squalificato il Lamarmora. Del fatto che il prossimo match con il Nizza si giocherà in campo neutro ne sono tutti convinti, dal direttore sportivo Sandro Turotti a mister Sollier, a chi al Comunale di Rapallo è stato testimone della «bravata» del piccolo plotone di «sostenitori» (ma è giusto chiamarli così?) bianconeri.

Una «stangata» che, va detto con chiarezza, l'ambiente della Biellese in parte è andata cercando. I campanelli d'allarme dello scorso anno sui terreni dell'Eccellenza, al Robbiano di Vercelli durante la «serata della promozione» erano stati accolti con spallate d'insofferenza da alcuni dirigenti a chi li sottolineava (ne siamo stati testimoni diretti). Solo dopo l'inizio di questo campionato molti si sono ravveduti anche se ormai era troppo tardi.

Ma, chiusa la parentesi sul passato, adesso bisogna intervenire. Dall'inizio della stagione la Biellese ha pagato fior di multe e pagherà salatamente quanto è avvenuto a Rapallo. Tutto per colpa di questo pur limitato gruppo di ultras che evidentemente non si rende conto che invece di fare il bene della società bianconera ne sta facendo il male.

E bene ha fatto ieri la Biellese ad affidarsi ad un legale non solo per tutelarsi dal punto di vista finanziario ma pure per «difendere» l'immagine di correttezza che ha sempre contraddistinto il suo pubblico.

Però non basta. Occorre intervenire decisamente pur se cresce la sensazione che i «soliti tre» cerchino il protagonismo ad ogni costo.

E contro chi vuole sempre apparire trovare un antidoto non è facile.

[r. eyn.]

Le NOVITÀ di ARISTIDE SETTI.

INVITO ALLA ESCLUSIVA VENDITA PROMOZIONALE A PREZZI IMPOSSIBILI E IRRIPETIBILI!

Ogni "pezzo" di Aristide Setti esprime uno stile, un modo di essere unico.
La vera signorilità, la vera eleganza di un'abitazione nascono
accostando i "pezzi giusti" nel modo più appropriato
per ottenere un ambiente in armonia con la Vostra personalità.
Da oggi le novità di Aristide Setti a prezzi impossibili e irripetibili!
Vi invitiamo a scegliere il vostro "pezzo"
per scoprire come vivere la Vostra casa con autentica classe.
Ma attenzione: pezzi unici ad esaurimento!

LA BLOT di Aristide Setti
Corso Gastaldi, 53 tel. (0161) 250649 - fax (0161) 61453
Viale Garibaldi, 44 tel. (0161) 254800
Vercelli.

SCONTI REALI
Continua la straordinaria vendita oltre il 17-11-1994

LA CASA DI UN UOMO È IL SUO CASTELLO

Il centravanti a Legnano ancora costretto ad uscire per un guaio muscolare

Pro, scoppia il guaio - Weffort

«Stavo andando bene, come tutta la squadra. A un tratto ho sentito una fitta, stavolta alla coscia sinistra». Ieri il bomber sottoposto ad ecografia: resterà a riposo almeno fino a giovedì mattina

VERCELLI. Un'altra vittoria svanita nei minuti finali per un grossolano errore, ma anche, in positivo, la bella prestazione complessiva della squadra, e, in negativo, il nuovo infortunio a Marco Weffort, goleador ritrovato. Insomma una trasferta, quella di Legnano complessivamente in chiaroscuro dal punto di vista pratico, alla vigilia di due temuti match casalinghi con la capolista Brescello e con l'altalenante Solbiatese, formazione, comunque, da play off.

L'errore di Pingitore è costato due punti. Sembrava ormai fatta, invece a sette minuti dalla fine il Legnano è pervenuto al pareggio grazie ad una rete praticamente regalata dalla Pro. Pingitore ha battuto una punizione, ma ha dato il pallone a un lilla che subito lo ha trasformato in un assist per Menegatti. E il centravanti non ha sbagliato l'1-1. «Abbiamo buttato via una probabile vittoria - dice mister Caligaris -. Se loro avessero segnato su azione o in una delle precedenti occasioni, non sarei così arrabbiato. Ci eravamo fatti la "bocca buona". Invece è arrivata questa mezza delusione. Ci voleva la vittoria perchè avremmo finalmente dato una spallata alla classifica. Invece restiamo sempre nel gruppetto di coda e alla vigilia di una serie di partite ostiche».

Weffort a riposo almeno fino a giovedì. A Legnano la Pro aveva ritrovato il vero Weffort. Bomber, boa di riferimento in attacco, spina nel fianco della difesa lilla: il centravanti della Pro stava disputando la miglior gara stagionale quando una fitta alla coscia sinistra l'ha costretto ad uscire. La squadra ne ha subito risentito ed ad esempio il rendimento di Col è calato in quanto il regista si è trovato senza il faro davanti.

«Stavo bene a la coscia destra, quella che mi aveva fatto dannare in questa prima parte di stagione, non mi dava problemi - dice Weffort -. Invece a un tratto ho sentito male a quella sinistra. Sono stato costretto a uscire. Come abbiamo giocato? Al di là dell'1-1 che ci lascia molto amaro in bocca stavamo disputando un bel match. La squadra era "corta" al punto giusto, non commettavano grossi errori e sapevamo ben proporci in avanti. Quindi anche se abbiamo raccolto meno di quanto meritassimo e ci attende un ciclo di fuoco sono molto fiducioso».

Per il centravanti, però, si annuncia una settimana «difficile»: ieri mattina Weffort è stato sottoposto ad un'ecografia che se da un lato ha cancellato i timori di una lesione delle fibre muscolari, dall'altro ha evidenziato un piccolo stiramento che necessita di qualche giorno di riposo. Weffort dovrebbe riprendere gli allenamenti giovedì pomeriggio.

Roberto Eynard

Marco Weffort dopo aver segnato il gol del vantaggio è stato costretto ad uscire

Il punto

Il Brescello ora fa paura

VERCELLI. Il Brescello non accusa battute a vuoto. Gli emiliani di Chierico hanno superato con autorevolezza lo scoglio Solbiatese, formazione discontinua e imprevedibile sin che si vuole ma poco propensa a farsi mettere sotto.

La capolista adesso comincia davvero a far paura, anche perchè tra l'altro, si stanno svegliando i bomber: contro i rossoazzurri sono andati a segno Pompini e Boninsegna, goleador ritrovati. Un biglietto da visita sicuramente inquietante per l'undici di Caligaris, prossimo avversario del lanciatissimo Brescello.

Alle spalle dei leader tutto secondo copione: Lecco e Novara hanno (quasi) fatto il vuoto. Gli azzurri, ancora «di stanza» al Robbiano non hanno incantato contro un Tempio molto grintoso e determinato. A decidere è stato un difensore, Casabianca, in una giornata nella quale gli attaccanti sono apparsi un po' spenti.

Il Lecco, invece, ha espugnato con il classico 2-0 il terreno del Lumezzane aprendo, di fatto, la crisi in casa bresciana. I biuazzurri si sono dimostrati squadra di razza riuscendo a sbloccare il match al 32' della ripresa quando, cioè, molte formazioni in trasferta si accontenterebbero del pareggio. In evidenza Cortesi al decimo centro.

In coda impennata d'orgoglio dell'Olbia che supera il Trento con una rete di Manca, tira una grossa boccata d'ossigeno e relega all'ultimo posto la Centese, superata in casa (2-0) dal Saronno con una doppietta di Asta. **[p. m. f.]**

Tante curiosità in Promozione

Valsessera da 420' aspetta di segnare

Tanti episodi curiosi domenica sui campi della Promozione e in Prima categoria

VERCELLI. Turno «strano» in Promozione. Molti i pronostici ribaltati che hanno dato un volto nuovo alla classifica. Parecchi anche gli episodi curiosi. Insomma non è stata una domenica all'insegna della noia.

Ariatta sprint. Il record di Gerry Cavallo, in gol dopo soli 4 secondi ha rischiato di essere superato da Ariatta. Il mediano del Trecate, nel match contro il Bellinzago ha siglato la rete d'apertura quando il cronometro aveva di poco superato i 15 secondi. Il gol a freddo, però, non è servito ai novaresi raggiunti sull'1-1 dai tigrotti e bloccati sul fondo della classifica.

Quando la rete non arriva. Senz'altro alla notizia del gollampo un po' d'invidia l'avranno senz'altro provata i fans del Valsessera. Già, il team di Marco Mellano, nonostante si trovi in posizione medio-alta non riesce a segnare da 420' (in pratica cinque partite). «E' davvero una maledizione - conferma il coach valsesserino - anche contro l'Intra, peraltro capolista, le occasioni non sono mancate. Speriamo che questo momento-no sotto porta passi in fretta, così come la serie impressionante d'infortuni che ci sta penalizzando».

Ammonizioni a iosa. Cartellini gialli in serie a Varallopombia per il pareggio senza reti tra rossoneri e Momo. Ben dieci gli ammoniti (sei tra gli ospiti e quattro per i padroni di casa) e un espulso: Algerini.

Divagazione in Prima categoria: anche al «Rampini» di Caresana si è assistito alla sagra del cartellino: dodici ammoniti e ben quattro (due per parte) i cartellini rossi comminati dal direttore di gara. E pensare che, secondo tutti i presenti, il derby Caresanese-Tronzanese (1-1) è stato estremamente corretto....

Chi sale e chi scende. Sempre più in alto il Domo di Poli (ancora in gol) nella vittoria-rimonta di Venaria (i biancoverdi erano sotto 2-0). Male la Cossatese superata in casa dal Fenusma: «E' stata la peggior partita della stagione», sottolineava mister Francisetti, primo tonfo della Crescentinese cui non è bastato l'eurogol di Ilia Ilie per uscire indenne dal terreno del Volpiano. **[p. m. f.]**

IN ECCELLENZA

Vale più di una boccata d'ossigeno la vittoria in casa della capolista Asti

E' il Trino la squadra del giorno

Pellegrini indossa i panni di regista-goleador

TRINO. I blu sky di Mandracchia si esaltanto nelle situazione intricate. Così dopo l'acuto esterno nell'infuocato derby con il Monferrato i trinesi hanno colto, sempre in trasferta, il secondo successo stagionale. La vittoria è di quelle che, come si dice in gergo valgono doppio. Già perchè non saranno in molti che riusciranno a espugnare il terreno dell'ex capolista Asti.

«E' stata una gara condotta in maniera ottimale - precisa il presidente Piero Vermonti - abbiamo chiuso tutti gli spazi ai nostri avversari, puntando sulal rpidità del nostro contropiede. I biancorossi si sono dimostrati un ottimo complesso che, sicuramente, resteranno sino alla fine in corsa per il salto in serie D».

Oltre ai meriti di Mandracchia, abile nel disporre la squadra in campo, protagonisti dell'incontro sono stati Pettinato, Osenga e Pellegrini. L'estremo difensore, specialmente nel primo tempo, ha sbrogliato un paio di situazione intricate in area di rigore, il capitano in marcatura sul temuto bomber Falzone ha disputato un incontro impeccabile mentre l'ex catanese oltre a siglare con un perfetto colpo di testa il gol vincente sta prendendo per mano la squadra. «Adesso abbiamo a disposizione un doppio turno casalingo - conferma Vermonti -, un'occasione che non dovremo sprecare per migliorare la nostra classifica». **[p. m. f.]**

Pellegrini ha segnato il gol vincente

PALLAVOLO

Deludono in casa gli atleti del Biella, stasera alla sfida-verità di Coppa. In C1: ok il Mokaor Vercelli

Candelo, rimonta-super per l'esordio in B1

Sotto di due set col Rapallo, le ragazze recuperano e vincono

CANDELO. Esordio vincente, a Rapallo, per le ragazze del Candelo Max Grafica nel campionato di B1. Una grande impresa per le laniere, che si sono aggiudicate un incontro che sembrava compromesso. Sotto di due set (12-15 e 7-15), il Candelo ha trovato le forze per reagire e capovolgere l'incontro. Nel terzo set la svolta: le candelesi mantenevano la freddezza necessaria per chiudere la frazione sul filo di lana (15-13). Il Rapallo calava un po', mentre il Candelo si caricava vedendo possibile la rimonta. Trascinate da una Mira D'Ercole super (per lei più di 30 palloni schiacciati a terra) e da una Ferretti ottima in regia, le blu fucsia vincevano la partita (15-9 e 15-11 le ultime due frazioni). Afferma il presidente Giorgio Bollo: «Sono soddisfatto per la prova di carattere dimostrata dalle ragazze. Sono due punti che fanno bene al morale di tutto il gruppo».

Al via anche i campionati maschili. In B2 brutto esordio casalingo per il Biella Venus Prom. Dopo le belle prestazioni di coppa, i biellesi hanno offerto una prova deludente, perdendo 0-3 contro il Volley Asti.

Bene invece in C1: il Mokaor Vercelli è stato capace di vincere in trasferta contro il Calcare, per 3-1. Un buon esordio che serve a caricare il gruppo in vista della Coppa di Lega.

Intanto stasera va in scena l'ultima giornata della Coppa. Situazione molto incerta in campo maschile, con tre formazioni ancora in corsa per la qualificazione. A Vercelli, alle 21, il Mokaor (6 punti) affronta il Novi, mentre a Occhieppo Inferiore, alle 18, c'è l'attesa sfida tra il Biella (6 punti) e il favorito Pavic Romagnano (8 punti). Senza storia la Coppa di Lega femminile: il Candelo, già qualificato, ospiterà stasera alle 20,30 il Mondo Alba. **[g. co.]**

HOCKEY

In Coppa con l'Amatori

Novara, Roller e Berloni Lodi nella final four

VERCELLI. Nessuna sorpresa nelle semifinali di Coppa Italia. L'Amatori è entrato nella «final four» in compagnia di Novara, Roller Monza e Berloni Lodi. Un traguardo sicuramente importante per il team gialloverde che, tra l'altro, ha confermato di poter giocare alla pari contro le formazioni più blasonate (sconfitte di misura contro Roller nei quarti e ndel derby con gli azzurri).

Proprio la sfida con i novaresi ha fatto registrare un buon afflusso di pubblico (più di 1200 gli spettatori). E chissà che sotto questa spinta l'Amatori non riesca ad assicurarsi l'organizzazione delle «final four» in calendario l'11 e 12 febbraio '95. Sarebbe davvero un gran colpo.

Oltre al team gialloverde sembra aver avanzato la propria candidatura Lodi che ha già ospitato le finali del '93 che avevano assegnato la Coppa Italia al Novara. **[p. m. f.]**

PALLACANESTRO

I biellesi con il morale alle stelle dopo la vittoria su una della grandi di B2

L'Ing sorride, col Padova tutto ok

Coach Danna: «Una partita a tratti esaltante»

Momento d'oro per la Ing Biella

BIELLA. Giorni di festa in casa dell'Ing. La vittoria casalinga contro il Padova ha fatto salire il morale a mille: felici i giocatori, soddisfatto il coach, raggiante il presidente dai due volti. Patron Alberto Savio non solo è diventato un ottimo promotore della sua creatura sportiva, dando l'incarico, sabato pomeriggio, di tappezzare la città con manifesti pubblicitari per invitare i biellesi al palazzetto. Risultato: 1200 persone in tribuna. Il presidente ha anche confermato di aspirare al ruolo di super-tifoso: seduto in mezzo al pubblico, più volte nei momenti difficili dell'incontro si è alzato in piedi urlando «Biella, Biella», dando il «la» all'incitamento dell'intero palazzetto.

«Un grande pubblico, davvero - commenta l'allenatore Federico Danna -. In tanti mi hanno detto di essersi anche divertiti. Ne sono felice, perchè nel nostro piccolo siamo pure noi gente di spettacolo. Certo non dei Gussman. Però dobbiamo giocare anche per ci guarda. E posso tranquillamente affermare che, nella partita Ing-Padova, si è assistito a momenti di basket superiore al livello della B2».

Aggiunge il mister: «Ora non dobbiamo montarci la testa. Anche perchè questa vittoria ci insegna che, per battere le presunte grandi, dobbiamo giocare sempre al massimo. Contro il Padova, abbiamo sprecato solo il 20 per cento delle azioni. Ripetersi, sarà comunque difficile, a cominciare dalla prossima trasferta a Riva del Garda».

Sabato è stata l'intera squadra a convincere. «Abbiamo vinto giocando benissimo in difesa - spiega Danna -. I nostri "lunghi" hanno offerto un'ottima prestazione, compreso Bogliatto, che pur non realizzando tanti punti si è sacrificato in copertura». **[d. p.]**

NIGHT CLUB PARADISE PEZZANA (3 km da Vercelli)
BALLERINE SEXI
CON ORCHESTRA E SALA RISTORANTE

L'INCONTRO
Iss. Matrimoniale dal 1980
FAVORISCE CONOSCENZE SELEZIONATE IN SEDE
NOVARA - TEL. 0321 391713

ECONOMICI
GEOMETRA esperienza progettazioni cantiere Autocad 11 inglese 3D Windows offresi a serra ditta, impresa edile, studio tecnico. Tel. 0161 854 101

AVIS Oggi. Non domani.
VERCELLI
Via Petrarca, 17 - Tel. 65.750

L'orologio e la moda
dal '600 ai nostri giorni

dal 29 ottobre al 13 novembre
Palazzo La Marmora - BIELLA - Corso del Piazzo 19
ORARI: Feriali 18/22 - Prefestivi e festivi 15/22
CON IL PATROCINIO DELLA
CITTA' DI BIELLA
E CON LA COLLABORAZIONE DI
Musée International d'Horlogerie de La Chaux-de-Fonds
CASSA DI RISPARMIO DI BIELLA
Gruppo Biellese Orafi e Orologiai

SPAZIO AFFARI

IMMOBILIARE VENDITA

TORINO PROVINCIA

COLLEGNO corso Francia libero bello stabile 3 camere cucina bagno terrazza scenario L. 187 milioni in 12 mesi senza interessi. Casadelsevuk 568.1312

COLLEGNO via Martello 2 (Borgata Paradiso) ultimi alloggi prezzo interessante varie metrature panoramiche in loco martedì-giovedì 16.15.30 G.R. 320.924

COLLEGNO impresa vende stesso stabile alloggi pronta consegna prezzi interessanti. Tel. 415.1295 - 405.2833.

COLLEGNO libero recente signorile salone 3 camere cucina ripostiglio box 3 auto giardino condominiale splendid mutuo. Bacomo 593.652 - 593.629.

COLLEGNO pronta consegna vendesi in palazzina appartamenti prestigiosi volendo con giardino o mansarda. Per informazioni tel. 455.7945 ore 15.19

COLLEGNO Terracotta corso Francia libero piano 8° due camere cucina bagno box L. 230 milioni. Semi 562.0901

COLLEGNO Terracotta libero piano alto ascensore salonemino 3 camere cucina servizi L. 255 milioni. M. Case 770.1842

Edilcasa
BARDONECCHIA
viale della Vittoria
prestigiosa nuova costruzione
MONO E BILOCALI
box auto tavernette portineria
TEL. 011 561.3535
Sica Immobiliare 0122 99.715

FIMINTER IMMOBILI 517.0021 collina Castelvecchio porzione villa settecentesca tutta ristrutturata unica metratura su 3 livelli giardino panoramico.

GRUGLIASCO
vendiamo adiacente corso Francia 3 camere cucina servizi box prezzo affare. Gabetti vendo. Tel. 57.67.

IMPRESA vende a 15 km da Torino villa su 2 piani con mansarda interrato giardino. Tel. 502.685

IMPRESA vende in Nichelino ultima villa ultimi lotti/ingresso zona a prezzi. Tel. 605.0335 - 0337.234.009

LA LOGGIA ville a schiera in costruzione composte da soggiorno cucina 3 camere servizi. G.S.I. 397.1787.

LA LOGGIA, 12 km da Torino vendo casetta a schiera in costruzione senza mediazioni. Telefonare 011 990.9470

LAURIANO vendo villa collinare 200 mq panoramica con 3000 mq terreno. Prezzo affare. Tel. 011 835.135

LOCANA casa abitabile mq 4 lati 180 mq su 2 piani giardino 350 mq posizione panoramica. I.D.I. 663.5440

MONCALIERI centro libero signorile nuovo mq 250 ampi terrazzi box doppio permute Mediocasa 385.9070

MONCALIERI centro storico in casa d'epoca impresa vende direttamente mq 94 e 121 più soffitte eventualmente abbinati, più tre box auto. Tel. 385.2420

MONCALIERI centro storico libera palazzina indipendente ristrutturata salone cucina soggiorno 3 camere studiolo 2 servizi finiture di pregio. Baldi tel. 502.518

MONCALIERI presso corso Roma libero 2° piano ingresso 2 camere cucina bagno ripostiglio G.R. 328.0421

MONCALIERI 4° piano con ascensore soggiorno 2 camere tinello cucinino box servizi box per 3 auto. Tel. 385.9070

CASTO
a 20 km da Torino (presso Carignano) villa costruende in bella posizione da L. 340 milioni. "La Borsa" 368.482

CULX splendida posizione impresa vende alloggi e chalets. Sivi 011.561.1137 - 0122.931.251

PALAZZINA RECENTE
Beinasco di 3 alloggi (2 liberi e 1 occupato) mq 290 compresivi più box e giardino L. 790 milioni in blocco. Failla L. Bertinetto 741.2674

PINEROLO, nel centro storico vendo palazzina da ristrutturare, con progetto approvato. Tel. 011.385.7937

PINO TORINESE libero in palazzina signorile alloggio panoramico mq 200 mezzanino 3 box. Expocasa 505.206

PIOSSASCO alloggio mq 122 ingresso cucina abitabile sala 2 camere 2 bagni. Rif. A854. Mondo Casa 931.1879

PREZZO AFFARE
Rivoli 2 camere tinello cucinino. Libero ultimo piano L. 175 milioni. Gabetti vende. Tel. 953.2030.

RIVALTA alloggi in costruzione composti da soggiorno cucina 1/2/3 camere servizi box auto. Mutuo agevolato regionale L. 80 milioni. G.S.I. 397.1787.

RIVALTA via a schiera nuove salone living cucina 3 camere doppi servizi lavanderia garage giardino. Affarissimo 561.[illegible]

RIVALTA villa di prossima costruzione bifamiliare a schiera. Permute. Gilardoni Tel. [illegible] 3196 953.1226

RIVOLDORA bifamiliare 2 alloggi soddisfatto 130 mq calpestio giardino garage vendo. Tel. 582.9078

RIVOLI presso stupenda villa libera indipendente giardino circostante ampia metratura 3 box L. 575 milioni. Tel. 776.1642.

RIVOLI
via Pipi libero panoramicissimo 2 camere cucina bagno. Gabetti vendo. Tel. 953.2030.

RIVOLI zona centrale libera villetta indipendente mq 150 con garage e 2 box. Mediocasa 385.9070

RIVOLI piccola villa indipendente mq 200 giardino mq 600 box terrazzi mutuo permute Abco Sistemi 595.900

SAGOR Grugliasco viale Gramsci piano alto appartamento signorile di 2 camere tinello cucina servizi. Tel. 011.903.4500.

SAGOR Orbassano centrale rustico su 2 livelli indipendente su 3 lati ampia metratura con giardino. Tel. 011.903.4500.

SAGOR Pecetto affare piano alto appartamento angolare 2 camere tinello cucina bagno. Tel. 011.903.4500.

SAGOR Villarbasse bifamiliare salone cucina 2 camere biservizi con doppio tavernetta mansarda cantina box di mq 300. Tel. 011.903.4500.

SETTIMO TORINESE via Fermi impresa vende alloggi signorili con terrazzo giardino e box. Tel. 800.3198

S. MAURO (corso Casale) libero camera cucina abitabile bagno terrazzo autonomo L. 20 milioni e mutuo. IC.a73.0666

S. MAURO in nuova costruzione piano alto soggiorno 2 camere cucinotta bagno cantina box. Area 3 tel. 819.2416

S. MAURO
precollina (via XXV Aprile) nuovo ottimo 4° piano soggiorno 2 camere cucina doppi servizi e box auto. Prezzo L. 285 milioni. Agevolazioni. Edilcasa 561.3535.

S. MAURO via Mezzaluna libero sala 3 camere cucina 2 bagni box doppio più posto auto. Semi 562.[illegible]

STRADA Revigliasco (Moncalieri) villa ottimo stato ed elevato grado finiture e materiali giardino mq 3330. Si esaminano permute. Edilcasa 561.3535.

TORRE PELLICE vendesi appartamento luminoso 3° piano con cantina mq 90 circa. Tel. 0121.932.075 Ore pasti.

VENARIA impresa vende alloggi pronta consegna ottimi '95 L. 130 milioni 1 camera tinello cucinino, L. 173 milioni 2 camere tinello cucinino, inoltre alloggi con mansarda box e posti auto coperti. Cantiere tel. 452.5361.

VILLA A SCHIERA
in Rivoli Precollina nel signorile e recente complesso i Castagni. Gabetti vende. Tel. 953.2030.

VILLE piramidali nuove in Mappano ad 1 piano con giardino mansarda e interrato. Tel. 090.8548.

VILLE Saingano indipendenti schiera ampie metrature buone finiture da L. [illegible] milioni. L'immobile Orbassano 903.2425.

VILLINI a Rivalta in costruzione salone cucina 3 camere 2 servizi ampio seminterrato L. 385 milioni. Emmebi 349.9693.

VOLVERA recente in palazzina ingresso 2 camere cucina bagno ripostiglio box ottima comodità servizi. G.I. 663.5440.

PIEMONTE

A. 110.000.000 caratteristica casa rustica di campagna indipendente di fine '800 con ingresso altigua "La Borsa" 368.482.

A. 650.000.000 Il Pietro Vallemina (Pinerolo) villa recente unifamiliare libera 4 lati con giardino "La Borsa" 368.482.

ASTI direttrice Torino disponiamo di cascinale indipendente da ristrutturare terreno circostante. Silpa 011.819.9494 - 0141.436.837.

ASTIGIANO graziosa cascina su 2 piani abitabili mq 40 fronte casa, cortile terreno mq 1000 L. 60 milioni. I.T.I. 319.2332.

POLLONE privato vende villa prestigiosa 2 piani area verde cintata 8000 mq. Prezzo interessante. Scrivere: Agenzia Salodini - viale Roma 5/A - Biella.

9 km Lanzo Piemonte recente monolocale angolo cottura bagno panoramico L. 40 milioni. I.G.I. 803.5440.

LIGURIA

ALBENGA fronte e vista mare zona residenziale splendidi bilocali in piccolo elegante palazzina. Opportunità unica e irripetibile. Ampie terrazze soleggiate e vivibili. Case di Liguria 0182.555.627 - 0337.261.679.

ALBENGA nel verde e vista mare impresa Iconar costruisce e vende direttamente bilocali da L. 153 milioni, terrazzi soleggiati riscaldamento autonomo comode rate possibilità mutuo. Tel. 0182.548.456 - 0182.595.507 - 011.663.2639.

A pochi km da Alassio signorili appartamenti nuovi collinari 250 mt dal mare vista mare. Bimpi 434.5758.

BORGHETTO S. SPIRITO L. 146 milioni bruno cottura camera servizi con terrazza vista mare a [illegible] mt spiaggia. Affare. Tel. 0182.992.599.

CERIALE casetta indipendente 70 mq su 2 piani con giardino e terrazza vista mare a 5 minuti d'auto dalla spiaggia L. 205 milioni. Tel. 0182.992.599.

CERIALE vista mare L. 158 milioni ingresso soggiorno cottura camera servizi balcone e posto auto. Tel. 0182.554.677.

DIANO MARINA in residence Villa Contessa vendesi bilocale ballatoio. Piscina e giardino interni. Tel. 011.994.7446.

LOANO affittasi Marinella servizi Tv appartamento fronte mare apertura 22/12. Fino a 1.95 L. 77 mila comprese incluso; [illegible] L. 60 mila. Tel. 019.675.691.

LOANO 100 mt mare zona tranquilla ampio monolocale ingresso indipendente L. 130 milioni ITE 0182.931.001.

LOANO 400 mt mare L. 190 milioni ingresso ampia camera cucina servizi balcone compreso garage. Tel. 0182.554.677.

LOANO 50 mt mare camera tinello cucinino bagno 2 balconi vista mare L. 225 milioni. La Marina 019.670.101.

ITALIA

SARDEGNA Palau sul mare, 50 mt spiaggia, stupendo villino 2 camere, salone, terrazza, giardino, L. 210 milioni. Immobiliarda 0789.754.500.

COSTA AZZURRA

MENTONE a [illegible] mare in costruzione bilocali di 40 mq a L. 195 milioni. Italimmobili 011.771.1360 - 771.1918.

MENTONE complesso in costruzione posizione centrale splendissima bilocali da L. 120 milioni. Interim 011.599.782.

MENTONE ultima posizione recente con parco e giardino privato soggiorno 2 camere cucina servizi box. Tel. 562.3916.

NIZZA a 2 passi Facoltà Scienze in costruzione ultimi monolocali a partire da L. 68 milioni. Tel. 011.771.1560.

NIZZA
IMPRESA FRANCESE VENDE
direttamente appartamenti centralissimi consegna febbraio '95 allo reddito assicurato «finiture di pregio da L. 87 milioni
TEL. 315.7385

NIZZA
nel quartiere residenziale di Nizza, appartamenti varie metrature in residence di qualità. Vista mare. Prezzi interessanti. Tel. Dimensione Europa 011.566.3041.

NIZZA presso centro mare Università mono-bi-trilocali in costruzione da L. 70 milioni. Inlamm 011.599.782 - 504.751.

NIZZA
vicino Promenade des Anglais, 39 alloggi, nuova costruzione di lusso, posizione centrale, grandi terrazzi a sud vista mare 180 gradi - piscina oggi, il miglior investimento in Costa Azzurra, disponibilità 2/3/4 locali
I.C.S. 02 295.10444.

ESTERO

CORSICA direttamente dal costruttore appartamenti vicino sul mare, da L. 80 milioni a L. 200 milioni, dilazioni mutuo. Tel. 02 480.11803.

MONGINEVRO bellissimo appartamento di 70 mq su 2 piani in grande chalet sposo alto 3% vende immobilia a rimessa verso 1670.74.422.

PARIGI reddito 7% in immobile d'epoca restaurato. Monolocali FF. 430.000, bilocali FF. 690.000. Bolla 011.437.5591.

LOCALI UFFICI CAPANNONI

A.A. CORSO Vercelli posizione di prestigio panoramico ad uso commerciale mq 330 più posteggio. Sarale 437.5899.

CORSO Agnelli locale commerciale interno mq 800 passo carraio ampio cortile con 2 negozi non collegati. Tel. 434.3472.

CORSO Giulio Cesare 3 ingressi, 2 uffici, 2 camere, bagno mq 160 più interrato mq 130. Silpa 819.9494.

CROCETTA via Vespucci locale ufficio mq 54 con ascensore magazzino interrato con montacarichi mq 130. Silpa 819.9494.

EUROEDILE vende corso De Gasperi stessa casa box doppi. Tel. 437.5899.

EUROEDILE vende locale centrale uso pied. a terre o piccolo ufficio. Tel. 437.5899.

EZIO BERRA 549.330 adiacente tangenziale Nord capannone [illegible] mq ampio cortile vendo/affitto libero.

FAILLA & BERTINETTO 741.2674 S. Rita (via Mombarcaro) libero locale commerciale mq 213 con 5 vetrine ampio soppalco e locali interrato mq 200 circa box auto e 2 cortili L. 550 milioni.

GRUGLIASCO corso Allamano complesso industriale area cintata mq 17 mila capannone mq 4400 uffici mq 1800 terreno mq [illegible] Edilcasa 561.3535.

LOCALI in nuovo centro commerciale zona piazza Bengasi adatti ufficio e attività terziario vendesi direttamente [illegible] possibilità mutuo fondiario. Tel. 593.338.

PARELLA locale libero industriale o commerciale mq 1200 più cortile e uffici vendesi. Saim 568.3652.

TORINO Nord locale commerciale mq 3000 uffici mq 700 terreno mq 7000 vendesi. Tel. 434.3472.

VENDO NEGOZIO
piazza Bengasi di mq 70 con 2 vetrine angolare in costruzione moderna. Gabetti Impresa. Tel. 57.67.

ZONA corso Allamano locale [illegible] mq 3400 uffici 400 mq tettoia mq 1000 cortile vendesi. Tel. 434.3472.

ZONA corso Allamano locale industriale mq 4400 più uffici e terreno vendesi. Tel. 434.3472.

ZONA via dei Sandi bassi fabbricato fronte strada mq 800 più cortile vendesi. Tel. 434.3472.

400 mq basso fabbricato annessa palazzina 180 mq in costruzione zona Campidoglio vendo. Tel. 535.601.

BOX AUTO

A. BOX PER CAMPER
vendesi affittasi locali diverse metrature in Torino zona via Reiss Romoli. Tel. 505.820.

BOX grandi dimensioni vendesi ottimo investimento prezzi interessanti zona piazza Bengasi. Tel. 593.038.

TERRENI

A.A. A 5 minuti da Chivasso terreno edificabile collinare panoramico mc 2900 per 5/8 ville. Sarale 437.5899.

IMMOBILIARE ACQUISTO

TORINO CITTA'

ACQUISTO zona Crocetta alloggio stabile signorile mq 120/160 anche da ristrutturare. Gerioli 568.3094.

ALLOGGIO libero di 2 vani e servizi cerco in zona comoda Ospedale Molinette. Immobiliari Associati 318.6856.

CERCHIAMO appartamenti e ville. Personale qualificato è a vostra completa disposizione per consulenza. Bimar 434.5758.

RICERCASI zona Borgo Vittoria 1/2 camere tinello e cucina no balconi vendita garantita. Personalcasa 218.4115.

RICERCASI 2 camere cucina centrale anche da ristrutturare max L. 215 milioni. Personalcasa 562.7677.

AFFITTI OFFERTE

TORINO CITTA'

A.A. CAREFFITTI offre proposte di locazione transitoria pari in deroga e ufficio stessa casa. Tel. 593.[illegible] - 503.097.

A. CENTRO affittasi mono o bilocali elegantemente arredati in stabile signorile L. 850 mila mensili. Ellebi 748.454.

CORSO [illegible] Cesare attico signorile [illegible] no 2 camere cucina 2 bagni L. 1.500.000. Bimar 434.4480.

CORSO Raffaello arredato signorile ingresso 2 camere tinello cucinino bagno. Bimar 434.4480.

LUCIANA VOLA [illegible] pedonale Crocetta in elegante palazzina mq [illegible] con giardino. Tel. 436.1395.

LUCIANA VOLA adiacente via Medici in casa signorile piano alto mq 120. Tel. 436.1555.

LUCIANA VOLA [illegible] via Roma in casa signorile appartamenti luminosi salone 2/3 camere cucina servizi. Tel. 436.1395.

PARELLA via Medici stessa [illegible] ad arredato ingresso 2 camere cucina bagno L. 650 mila. Bimar 434.4480.

PIAZZA Vittorio minialloggio ben [illegible] affittasi a referenziati uso pied-à-terre. Di Salvatore 581.7183.

S. SALVARIO arredati stessa casa monolocale L. 450 mila attico soggiorno 2 camere servizi L. 750 mila. Bimar 434.4480.

VIA Onorato Vigliani alloggio arredato uso transitorio ingresso due camere cucina bagno. Silpa affitta 819.9494.

VIA Onorato Vigliani in stabile signorile alloggio vuoto ingresso tre camere cucina bagno. Silpa affitta 819.9494.

LIGURIA

PIETRA LIGURE [illegible] alloggi vicino mare settimana quindicina festività natalizie dal 23/12 al 7/01. Aurelia 019.625.242.

LOCALI UFFICI CAPANNONI

AFFITTASI in via Nizza zona di forte passaggio negozio libero di 80 mq. Telefonare 613.353.

AFFITTASI zona piazza Castello in casa d'epoca signorile ufficio mq 70 esigono referenze. Fidifin 541.552.

AFFITTIAMO stesso stabile zona Mirafiori uffici pianta aperta mq 250 e 500 abbinabili. Sagem 771.0067.

AFFITTIAMO tangenziale nord recente capannone industriale mq 4000. Sagem 771.0067.

AFFITTO LOCALI
lavorazione artigianale deposito Torino Nord mq 1850 oltre uffici mq 650. Gabetti Impresa. Tel. 57.67.

AVIGLIANA, affittasi locali industriali mq 400/2.000, eventuale compartecipazione aziendale. Telefonare 544.611.

CORSO Brianza locale mq 1100 uffici 250 mq doppi ingressi carrai affittasi uso artigianale o deposito. Tel. 434.3472.

EZIO BERRA 549.330 strada Settimo [illegible] tangenziale capannone 1200 mq [illegible] mq uffici cortile circostante libero.

LOCALI industriali o deposito mq 1000/6000 affittasi. Tel. 434.3472.

PALAZZO Primo piano 1° ingresso 3 grandi locali servizi mq 140. Luciana Vola 436.1555.

PIP 010.341 affitta a Pianezza prestigioso locale industriale mq 950 più mq 350 uffici e servizi.

PIP 010.341 affitta [illegible] Settimo locale industriale mq 2850 più mq 250 uffici.

PIP 010.341 affitta fronte via Reiss Romoli basso fabbricato mq 1200.

PIP 010.341 affitta Grugliasco locale industriale mq 1800 più mq 600 uffici.

PIP 010.341 affitta [illegible] Settimo locale industriale con [illegible] mq 1100 più uffici.

PIP 010.341 affitta zona via Reiss Romoli locale industriale mq 2200 più mq 400 uffici mq 200 servizi L. 13 milioni mese.

PRIMA cintura locale industriale mq 6000 più uffici fronte tangenziale affittasi. Tel. 434.3472.

REBILTA magazzino di 2.500 mq con casa custode - uffici, per specializzarsi, impresa o ammessaggio. Tel. 0336.219.310.

SAGOR Cumiana centrale locale commerciale mq 90 ristrutturato 2 vani magazzino e servizi. Tel. 011.903.4500.

UFFICI adatti [illegible] attività affittasi in centro commerciale zona piazza Bengasi. Tel. 597.752.

VIA BOLOGNA
in nuova costruzione affitta negozio e uffici varie metrature con posti auto. Gabetti. Tel. 57.67.

ZONA corso Allamano locali [illegible] e industriali mq 2000/3000 ampio terreno affittasi. Tel. 434.3472.

ZONA piazza Bernini [illegible] fabbricato mq 340 uffici mq 200 passo carraio [illegible] Luciana Vola 436.1395.

AFFITTI DOMANDE

TORINO CITTA'

A.A.A. KOMARCO 533.914 cerca uso transitorio o patti in deroga alloggi vuoti o arredati pagata vostra spese referenze.

A. UNICASE ricerca alloggi e ville vuoti o arredati anche prima cintura per dirigenti trasferiti. Tel. 331.840.

E' LIBERO
IL VOSTRO IMMOBILE?
attendete tempi migliori per venderlo?
AFFITTATELO
temporaneamente e referenziati. Edilcasa 561.3535. lo collocherà sodisfacendovi

MEDICO [illegible] appartamento in Torino uso abitazione massima serietà nel contratto. C.M. 0330.603.181.

RICERCHIAMO appartamenti varie metrature per selezionata clientela massime referenze e serietà. Bimar 434.5758.

LOCALI UFFICI CAPANNONI

SOCIETA' ricerca in affitto per propria sede negozio da 2 a 4 vetrine in zona di grande passaggio. "La Borsa" 352.843.

AUTOVEICOLI

ACQUISTA autovetture di ogni tipo massima valutazione. Autosalone D'Elia corso Orbassano 241. Tel. 011.351.328.

ACQUISTA autovetture massima valutazione, pagamento contanti. Via S. Ottavio 32 - Torino. Tel. 011.817.7942, zona Melo.

ACQUISTA autovetture usate massima valutazione pagamento contanti corso Montegrappa 24 B. Tel. 011.778.1898 Torino.

AUTOTORTONA acquista vetture di ogni tipo massima valutazione serietà. Corso Tortona 9 tel. 817.1843 - 089.664.

MERCEDES 300 E antracite [illegible] clima cerchi lega antifurto radio L. 22.900.000. Edauto Cigliano 0161.433.923.

SAAB 9000 i 16 V CD 4 P [illegible] 1990 blu [illegible] fantastica affarone. Edauto - Cigliano 0161.433.923 - 0337.200.718.

VIAGGI E VACANZE

ALBERGHI PENSIONI RESIDENCES

SOGGIORNO anziani brevi e lunghe degenze autosufficienti e non. Residence del Frate - Bairo. Tel. 0124.501.016.

MATRIMONIALI

CENTRO AGENZIE MATRIMONIALI ASSOCIATE & AUTORIZZATE. La certezza del giusto incontro nell'assoluta serietà. Amicizie - matrimoni. Via Giuseppe Giusti 3, angolo corso Vittorio. Torino. Telefono 011.561.1255.

VARIE

A. GIOIELLERIA M.C. 334.832 - 382.0555 acquista oro argenteria monete gioielli massimi prezzi corso Peschiera 163.

A. OREFICERIA Ge Ma acquista oro argenteria monete preziosi alte valutazioni. Via Madama Cristina 42. Tel. 650.2212.

ACQUISTO mobili [illegible]'600 e primo '900, lampari, argenti, quadri, pagamento vera. Tel. 837.546 ore negozio.

SGOMBERO ville alloggi cantine acquisto mobili [illegible] primo '900 quadri argenteria vecchia radio. Perna 011.984.4830.

Ho 26 anni e sono al mio primo impiego, dovrei già pensare alla pensione?

Da oggi risolvere i dubbi sulla pensione è facile e non costa niente, grazie al nuovo ed esclusivo servizio informatico "Verifica Previdenza" delle Generali. Qualunque sia la tua attività, con "Verifica Previdenza" puoi sapere oggi a quanto ammonterà la tua pensione. E se scoprirai che non ti basta, l'esperto delle Generali ti indicherà come aumentarla. Se pensi al tuo domani scegli anche tu l'affidabilità e la professionalità del leader delle assicurazioni.

Chiedi la "Verifica Previdenza" alle Generali.

Verifica PREVIDENZA

Vai in una delle 900 Agenzie delle Generali e richiedi la tua "Verifica Previdenza".

GENERALI Assicurazioni Generali
SICUREZZA. SEMPRE E OVUNQUE.